

动力先锋论坛读书俱乐部

知识就是财富！

面对扑朔迷离的股市,您是否还在为寻求“绝招”而孜孜不倦地遍访高手?您是否还在为技术分析而苦苦思索?您是否还在为看不懂股票而苦恼不堪?.....要知道,世界上没有一条通往成功的捷径,成功只青睐那些努力探索,勇于钻研的人们!书山有路勤为径,股海无涯学为舟,善于读书的人,总能消化最多的知识,把它们转变成自己的财富!当我们在汲取大师们成功经验的同时,再反思自己所走过的风风雨雨,就如同站在巨人的肩膀上,我们将对成功更有把握!

不读经典,难成大智慧,“动力先锋”论坛<读书会员>就是为您量身定做的学习环境!“动力先锋”独家推出了超大容量的经典证券书籍,在这里您尽可以领略巴菲特的胆识,格雷厄姆的思维,索罗斯的凶悍.....

动力先锋论坛读书俱乐部特供书籍, 请阅读后妥善保管或删除, 不得对外传播, 否则因此所带来的后果将由传播者自行承担!

使你 思路清晰、心态健康，更加炉火纯青， 百战百胜！

股票筹码

揭秘

刘久长 著



股价走势的23种形态

76种K线的含义

该书全面系统、精细深刻地揭示了股价走势的23种形态及76种K线含义下的筹码演变格局，并从哲学的角度开拓性地丰富了相关理念。在追踪研判时，使投资者在交易中思路清晰、心态健康，可使非专业炒手修正诸多误区，专业炒手更加炉火纯青、百战百胜。在窥视筹码档案内幕的同时，达到胸有成竹、轻松操作。目前国内所有证券分析丛书中，还从未出现过对筹码演变之谜做如此详尽的论述，而该书创造性地填补了这一空白，实为一本难得的经典专著。读者有幸翻阅此书，想必收益巨大。

经济管理出版社

ECONOMIC MANAGEMENT PUBLISHING HOUSE

责任编辑：谭 伟
技术编辑：杨 玲
责任校对：超 凡

前言

图书在版编目 (CIP) 数据

股票筹码揭秘/刘久长著. — 北京: 经济管理出版社, 2002

ISBN 7-80162-412-2

I. 股... II. 刘... III. 股票-证券交易-基本知识 IV. F830.91

中国版本图书馆 CIP 数据核字 (2002) 第 030699 号

股票筹码揭秘

刘久长 著

出版：经济管理出版社

(北京市新街口六条红网胡同 8 号 邮编：100035)

发行：经济管理出版社总发行 全国各地新华书店经销

印刷：北京忠信诚胶印厂

850×1168 毫米 1/32 11.75 印张 286 千字

2002 年 7 月第 1 版 2002 年 7 月北京第 1 次印刷

印数：1—5000 册

ISBN 7-80162-412-2/F·396

定价：29.00 元

·版权所有 翻印必究·

凡购本社图书，如有印装错误，由本社发行部负责调换。

通讯地址：北京阜外月坛北小街 2 号 邮编：100836

联系电话：(010) 68022974

在现今知识经济时代，股市成为大众投资的资本市场，其优化资源配置的功能，愈来愈发挥出对推动社会经济的巨大威力。金融圈里的诸多著名企业，无不在这片沃土上茁壮成长，同时，也造就出无数巨富。人们在盲从入市的同时可曾想到，聚敛财富的背后隐藏着深奥莫测的意外风险。其实知理者多，得道者少。因而防范凶险与极大化地获取利润变得尤为重要。知敌在先而必胜，知变在先而不乱。所谓：工欲善其事，必先利其器。

本书共分四部分。

一、形态与筹码演化篇

依据道氏理论及筹码的佐证对股市未来行情趋势进行较准确地推论及预测，其结果往往令人惊叹不已。许多关于统计学的论著中，除了其证明过去时、现在时以外，却未必研判出以后的趋向，这一点令投资者茫然若失。为更好地寻找可靠的旁证，笔者在前车之鉴的基础上，整理出较系统的筹码档案。实战之中，获益匪浅。譬如对一部正常运行的车辆而言，其能量（油位）的容积完全决定汽车行驶的速度及里程。毋庸置疑，当我们已知上述条件以后，也便驾轻就熟了。同理，当一只股票在底部蛰伏已久、蠢蠢欲动、跌宕起伏之际，它的廉价筹码汇聚值足以说明未来的推动力。真这么简单？是的，的确如此简单。只不过当大家都熟悉了各种技术分析之后，压力与支撑的作用往往被抛至九霄云外了。这便是一种错误，极其简单的错误。所以，炒作股票也变得非常简单，然而熟识形态与筹码演化却得费一番功夫。当炉

火纯青、成竹在胸时，便达到了无招胜有招的最高境界。届时不是为解套而疲于奔命，而是在挑选哪只股票能最大化地获取换手空间的问题。所以说，当你翻阅了这本书后，也许会有新的体验，笔者不能夸大其辞，其中奥秘诸君自有定论。

二、趋势与太极论互补篇

艾略特的波浪理论及我们司空见惯的日本人本间宗久发明的K线图，在面前一幕幕重演，谁能拿捏，谁又能把握？未雨绸缪、未卜先知，及时采取相应的防范措施，借助太极图所指的含义，一同研判会更加令人心满意足。我们重视武器（技术分析），但武器不是万能的。凡事要符合自然规律。另外，要通晓易经，道生太极、太极生阴阳、阴阳合而万物，万物内涵着阴又包容着阳，阴阳相互激荡而为和，如日为阳，月为阴，日月互补；刚为阳，柔为阴，刚柔互补；男为阳，女为阴等等。正因为如此，乾坤之间才充满了神秘莫测的诱惑。科学探究生命的进化，宇宙的生衍以及空间技术、自动化技术、信息技术、股票的分析、事物的兴衰等等，人类为之奋斗的同时，社会也越发文明。本篇的章节旨在成熟我们的思维模式或某种理念的修正，讲的是一种务实的切磋琢磨，决非空泛的概念，与现代科学可以互相补充，也可以补充现代科学预测的不足，其特点如下：

1. 简单。即不需要借助大量的科学仪器和高尖端技术，而人本身便是一部很好的预测仪器。
2. 快速。快测几秒钟，慢测几分钟至几十分钟就可预测出来。
3. 准确。预测准确度随人的智慧提高而提高。

白昼黑夜相继，寒来暑往交替，暴风骤雨、风和日丽的切换等等，刚柔相推而生变化。这是阴阳互现的一种哲理。该篇论述的是一种大道理，加上作者的解释，想必有心的读者从中能体会到中国古文化宝典所蕴含的精髓，也热切期望诸君能悟出一些大

智慧，以便获取更大的取胜概率。

三、K线变化与筹码档案篇

沿袭阴阳更替的理论所表现的K线，成为只可意会不可言传的图滕，人们为之倾倒，为之学习，为之钻研。乾坤之间，万众瞩目。正因为如此，我们试图用较精确的语言描述，阴阳不测，秘而不宣，决非稀罕之事，极力使其形似神似。在股价运行的各个阶段、各个周期，筹码档案如同明镜高悬，折射出某种股票的主力策略以及趋向动作。除了理念上的认识以外，似乎有某种纯技术范畴，思忖再三，还是称作筹码理论吧。股海横流，怪杰百出，林林总总，不胜枚举。投机！把握最佳的投资机会，如此而已。投机获利纯粹靠运气。靠固执己见赢得一时，赢不了长远。为了不致使凶猛的金融怪兽一口吞没，就得练就过硬的防范本领。水深波浪阔，无使蛟龙得。逢山砍柴，过河脱鞋。适者生存，此乃千古恒理。

在涉及K线的阴阳互换及筹码档案的时候，个中案例大同小异，只有系统地熟识其中的奥秘和规律时，才会感悟到精妙绝伦的K线组合的确警示给我们许多诚实的忠告。熟视无睹，过眼云烟，漫不经心，必有后患。

在本书出版之前，笔者与诸多挚友一起研讨过其他的理念思维，我们不能大放厥词、口吐狂言，一些把无知当个性的死硬分子会一条道走到黑的。春风桃李花开日，秋雨梧桐叶落时。坚信没有难明的长夜，也没有不落的太阳。正如没有只涨不跌的或只跌不涨的股票。股市追寻的就是波动，正如宇宙的螺旋，大自然的循环，历史的浪形进化。对此我们无言以对，然而有一点很明确，那就是各自的特殊思维所趋使的现实行为，也是一种理论。故此，笔者斗胆想把某种成功的典例变成颗颗的珍珠，用心血的情丝串连起来，犹如稀奇珍贵的钻石项链挂在脖子上摇来荡去，发出耀眼的光辉，照亮生命旅途的前程。所以，人人都有一套理

论，都有其独到的思维模式，那便是：我为什么要听别人的？在此，咱们只能各抒己见了。所以说，本书有悖某君意念之处，请多多包涵或不吝指教。

其实，在变化莫测的股市氛围中，达到极至境界的能有几人？逼上梁山者多，投机取巧者少，时常以做短线的思维进场，无耐变成中线，从中线强逼为长线，又从长线沦为贡献。回过头来还得深究一番，修正自我。有一点不敢苟同，笔者以为，高手天天有行情，凡人日日盼牛市。如果说我们是对的，为何在每一天电脑里的头一幕没有我们所持的股票，没有我们用心精选出的“黑马”？为什么？不就是因为知识不够么？

在K线与筹码的结合中，也许能找到各自的体会。该篇的内容涉猎比较细致，试图翔实地记录某一周期演化过程中的筹码运作及K线兆示，企图觅踪准确的轨迹。除了本人的实战证实以外，以供参考。

四、法则篇

该章罗列的经验之谈，决非凭空捏造，旨在排解某种人性的弱点及情绪化式操作。依筹而为或依势取胜均在规律之间，对于股市老手也许有所用场，但它不是胜经，也不是一成不变的真理。笔者抛出的“砖”启迪诸君感悟后的“玉”，才能使您在实战操作中百战百胜。随着中国股市的日益成熟，未来的炒股大军会越发浩荡，股价的运行规律也会走向理性化、市场化。愿诸位能练就成大智慧、大专家。

在本书与读者见面之前好久的时间里，笔者有意在落稿之后，撂置了将近两年多的功夫，进行冷处理。其原因有二：一是一个阶段以内的各种技术分析书籍目不暇接，良莠之中人们似乎很难鉴赏其中精品。于是有的股友干脆不看不学，抱一套自己认为能赢的理念操作起来，无怨无悔。诸多专业书籍尘落封面，纸页枯黄，无人问津。二是除了搜集证据充实内容以外，还想抱奢

望于友人的指点，得其法受其益，终汇一册，赤诚奉献。在冷处理的过程中，笔者按其中的要法进行实战对弈，效果甚佳。但有一条，极端的路不可走到黑，金钱成为生命的惟一，那就是贫穷！

在翻阅本书时，读者不必系统地深究，在任何时间查阅任何一段内容，均能获得较完整的体会，章节之间各标为题，完全可以从自身兴趣出发，一看就懂。

借此，真诚感谢为本书润色的渭南师院教授梁建邦先生！

感谢经济管理出版社谭伟先生的热情帮助。

匆匆出版之际，难免有不妥之处，请读者不吝赐教。

刘久长

2002年4月28日

目 录

形态与筹码演化篇

第一章	头肩底	(3)
第二章	W 底	(7)
第三章	圆弧底	(10)
第四章	潜伏底	(13)
第五章	V 型底	(16)
第六章	底部三角形	(21)
第七章	向上跳空缺口	(24)
第八章	底部岛形反转	(27)
第九章	头肩顶	(30)
第十章	M 头 (双顶)	(34)
第十一章	圆顶	(38)
第十二章	倒置 V 形 (尖顶)	(43)
第十三章	向下跳空缺口	(47)
第十四章	顶部岛形反转	(51)
第十五章	上升三角形	(54)
第十六章	上升旗形	(57)

第十七章	下降楔形	(60)
第十八章	下降三角形	(64)
第十九章	下降旗形	(68)
第二十章	上升楔形	(71)
第二十一章	扩散三角形	(74)
第二十二章	收敛三角形	(78)
第二十三章	矩形	(81)
第二十四章	感悟	(86)

趋势与太极论互补篇

第二十五章	趋势与太极论互补	(91)
太极学说		(91)
坤	☷	(92)
震	☳	(94)
离	☲	(96)
兑	☱	(97)
乾	☰	(99)
巽	☴	(101)
坎	☵	(103)
艮	☶	(105)

K 线与筹码档案篇

第二十六章	K 线及筹码的演变	(113)
第二十七章	道氏理论	(114)
第二十八章	K 线与筹码档案	(116)
一、早晨十字星		(116)

二、早晨之星	(119)
三、相遇线	(121)
四、曙光初现	(124)
五、旭日东升	(127)
六、倒锤头线	(129)
七、锤头线	(131)
八、平底	(134)
九、塔形底	(136)
十、圆底	(139)
十一、低位并排阳	(143)
十二、低档五阳	(147)
十三、连续跳空三阳	(150)
十四、跳空下跌三颗星	(153)
十五、红三兵	(155)
十六、冉冉上升形	(158)
十七、徐缓上升形	(161)
十八、稳步上涨形	(163)
十九、上升抵抗形	(166)
二十、弧形线	(168)
二十一、下探上涨形	(172)
二十二、上涨两颗星	(174)
二十三、跳空上扬形	(177)
二十四、跳空并排阳	(179)
二十五、上涨三法 (上升三部曲)	(182)
二十六、多方尖兵	(184)

二十七、两阳加一阴	(188)
二十八、黄昏十字星	(191)
二十九、黄昏之星	(193)
三十、相遇线 (淡友反攻)	(197)
三十一、插入线 (乌云盖顶)	(200)
三十二、倾盆大雨	(203)
三十三、流星	(206)
三十四、吊线	(209)
三十五、平顶	(212)
三十六、塔形顶	(215)
三十七、圆顶	(217)
三十八、双飞乌鸦	(219)
三十九、三只乌鸦	(222)
四十、高档五阴	(225)
四十一、下降覆盖线	(228)
四十二、低档盘旋形	(231)
四十三、黑三兵	(233)
四十四、绵绵阴跌形	(236)
四十五、徐缓下跌形	(241)
四十六、下跌不止形	(244)
四十七、下降抵抗形	(246)
四十八、高开出逃形	(249)
四十九、下跌三法	(254)
五十、下降三部曲	(257)
五十一、空方尖兵	(260)

五十二、倒三阳	(263)
五十三、连续跳空三阴	(265)
五十四、升势受阻	(269)
五十五、升势停顿	(271)
五十六、阳线跛脚形	(274)
五十七、两阴夹一阳	(277)
五十八、大阳线	(280)
五十九、大阴线	(283)
六十、小阳线	(287)
六十一、小阴线	(290)
六十二、十字线	(293)
六十三、长十字线	(296)
六十四、螺旋桨	(299)
六十五、一字线	(304)
六十六、T 字线	(308)
六十七、倒 T 字线	(311)
六十八、搓揉线	(315)
六十九、尽头线	(318)
七十、包线	(321)
七十一、孕线	(327)
七十二、镊子线	(331)
七十三、上档盘旋形	(334)
七十四、加速度线	(337)
七十五、下跌三连阴	(341)
七十六、秃线	(345)

法则篇

第二十九章 筹码法则	(351)
选股秘诀	(351)
黑马秘诀	(352)
筹码选股秘诀	(352)
空头陷阱秘诀	(353)
庄家吸筹秘诀	(354)
庄家散筹秘诀	(354)
选择买点秘诀	(355)
选择卖点秘诀	(356)
跟庄秘诀	(356)
作长线秘诀	(357)
作中线秘诀	(358)
作短线秘诀	(358)
友情提醒	(359)
持仓秘诀	(360)
淡漠技术分析	(361)
后记	(362)

形态与筹码演化篇

第一章 头肩底

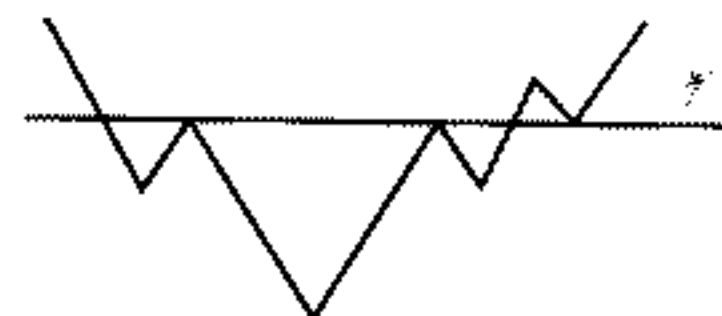

形态学

在一轮中期下跌行情之后，头肩底形态构筑酝酿时间越长越好，形态内的量能为“多、多、少、多、少”，其未来反转之后的运行至少有一波中级以上的上涨行情（三浪或五浪）。在放量突破“头肩底”颈线位时，可及时跟进，稳健型投资人在回抽至“颈线”位时，也可买进看涨。

概念

筑底结束，伺机建仓，看涨后市。

筹码档案

在股价已有大幅或长期下跌末端，庄家已开始提前在左肩位置悄然进驻，如果是流通盘较大的大型股，一般立即拉升形成V形反转势可能性极小，因为在很低价位吸纳足够的廉价筹码决非一朝一夕所能完成，于是庄家利用手中筹码的一部分顺势打压股价，迫使早先被套筹码恐慌性斩仓，同时常有该公司的利空消息传出，股价跌至底部区域，欲振乏力，微幅摆动，进入慢长的整固期，量能大小不均或呈递减态势，在震荡区间，可观察到有一

极窄的筹码密集峰位与日俱增。这里便是主力的成本区，也是先知先觉者介入的最好位置。

随着时光的推移，终有一日行情起动，底部逐渐抬高，震幅加大，股价显得躁动不安，不知不觉中升至颈线位，由于遭遇解套盘的抛压，又调头向下，其目的在于迷惑跟风者，再次在底部吸纳高位的斩仓筹码，庄家最喜欢的是带着泪痕的筹码。此时，可注意到原低位峰值附近积累着更多的廉价筹码，回首之间重又归于死寂。

当庄家吸筹达到其理想值时，要起欲擒故纵的毒招，拉升股价回升至30日均线之上，MACD指标翘头爬上0轴，KDJ、DIF等指标向上交叉发出买入信号，股价已再次接近“头肩底”颈线位，市场上后知后觉者发现该股走势向好并追进建仓。可天下哪有白坐的轿子？大家相互拥挤不堪，何谈起步？于是庄家再次往下惯压股价，来一招残酷的洗盘过程，兵不厌诈，旨在震出顽固的被套分子，吃足精肉，充分清除未来升途中的残存压力。长阴长阳的颠簸，使持筹者深感扑朔迷离，茫然不知所措。有些看不懂行情或耐不住折腾的人疑虑重生，不计成本索性下轿，弃筹而逃，站在局外以观后效。因而，早先套牢盘及近期跟风盘误判趋势，再次回吐筹码，现在的图上将是1~2个相连紧密区间极窄的筹码峰，如例图（001）。其上档基本已没有多少套牢筹码可言，几乎前程无量，筹码分布下多上少（也可称天高地厚），对未来庄家运行股价十分有利，拉抬时也较轻松。至此，头肩底内的宝贵筹码大都拿捏在主力手中了。

操作策略

（一）股价处于底部区域上窜下跳且震幅剧烈时，底峰筹码有增无减，上档升途，拨云见日，先知先觉者可伺机入场，坚定信心，看好后市。

（二）待股价上30日均线回调时，也就是筑底后期，接近底

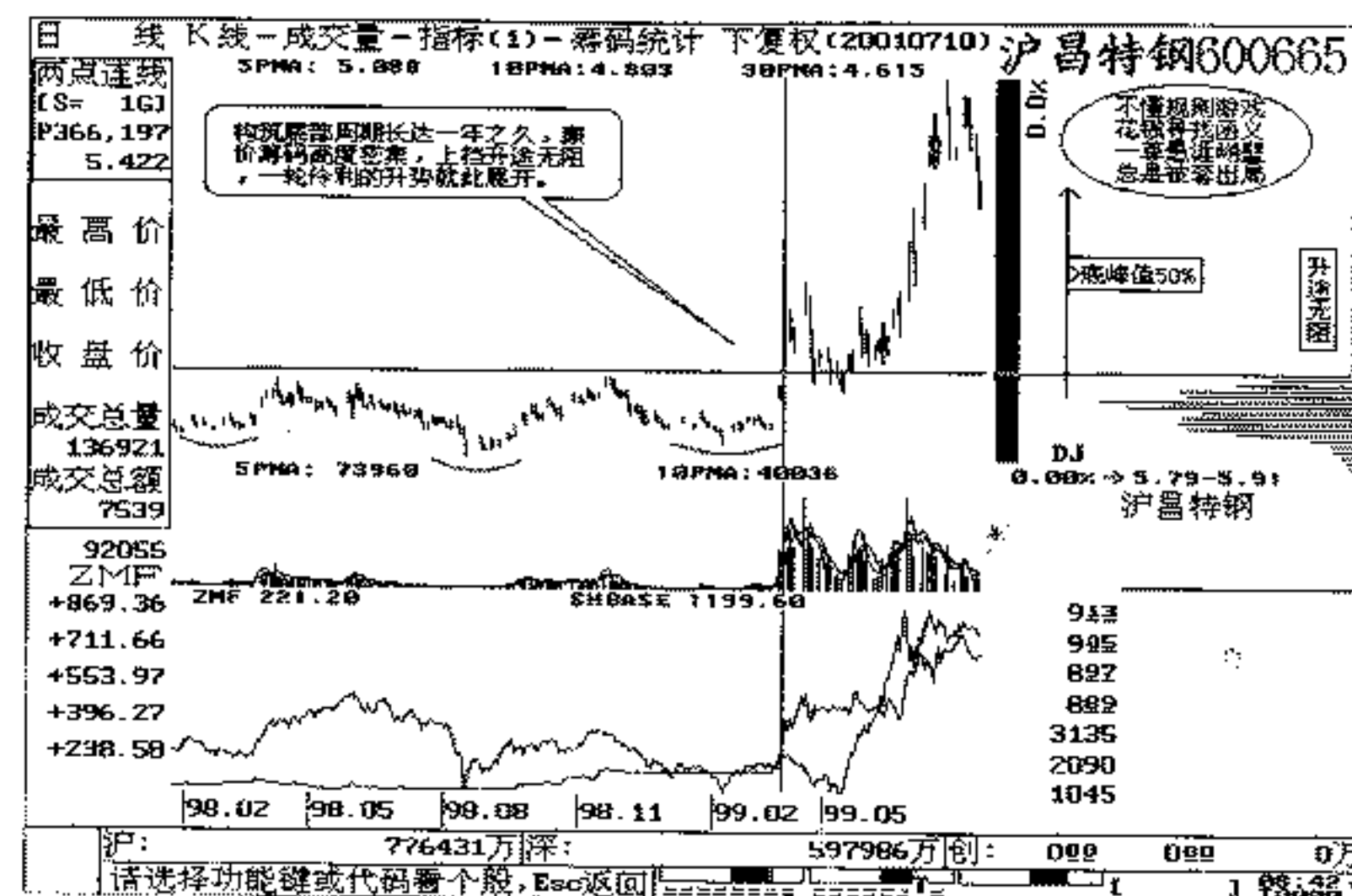

例图（001）

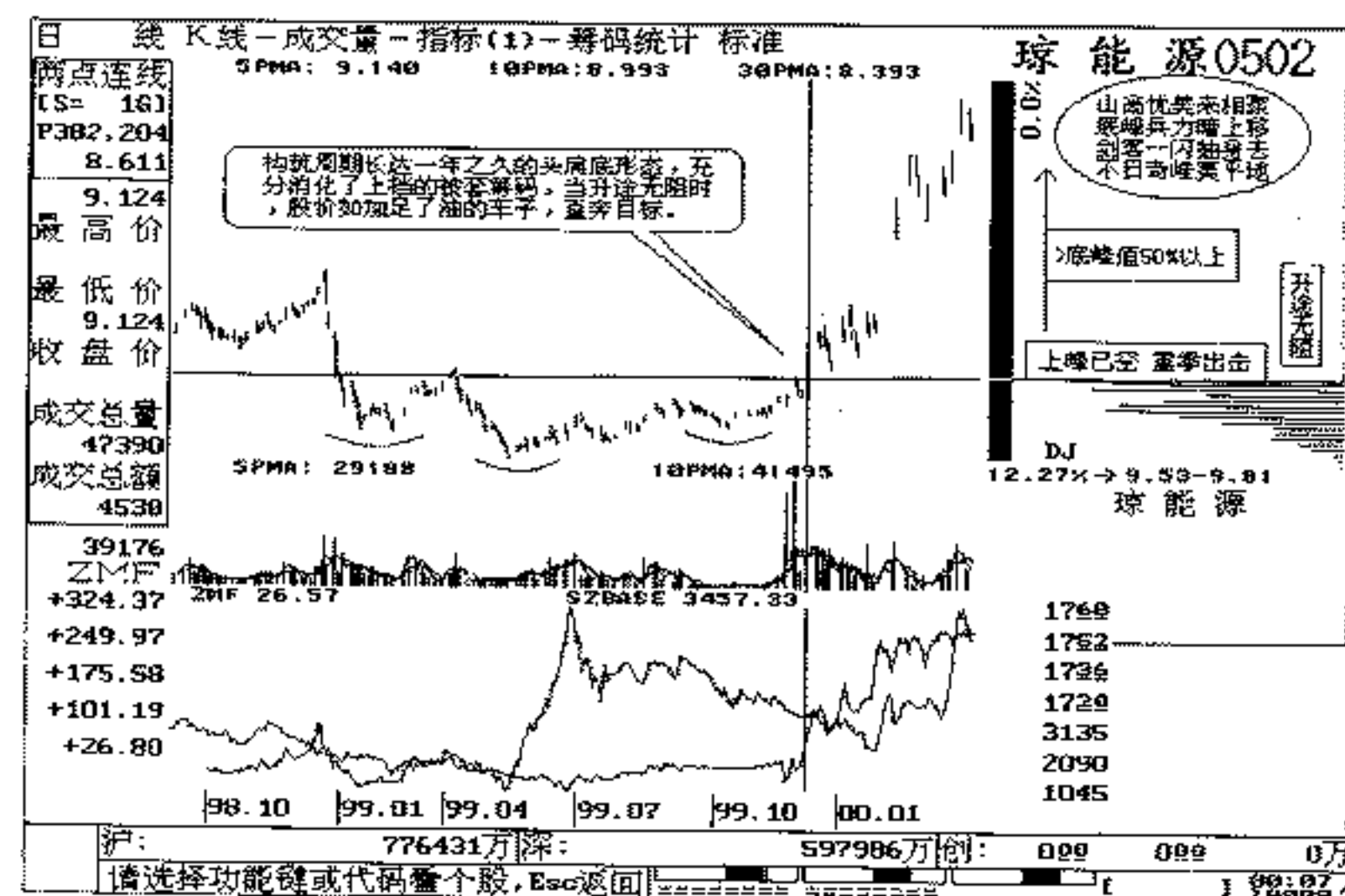

例图（002）

位筹码峰（也是该形态颈线位附近），在此逢阴介入，如例图（002），当然是非常理想的区间，最好不能离底部峰位过高。

友情提醒

在一轮大幅下跌行情后期，无论是大型股或小型股都有一段较长周期的筑底过程，无论其以什么形式进行盘底，只要上档的被套筹码大面积消失并回落在绝对底部，形成的廉价筹码峰值达50%以上时，依筹而为之智者便可及时热身，大显身手、重拳出击！

第二章 W 底

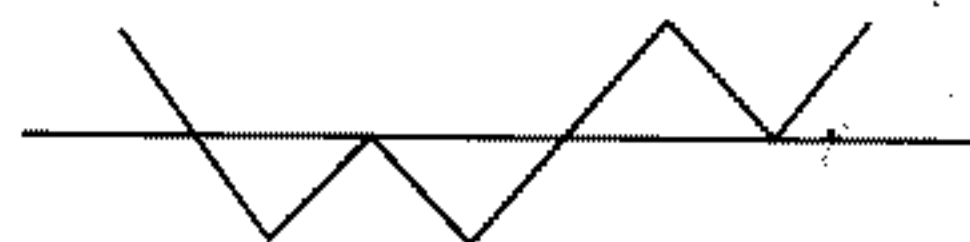

形态学

在股价已有长期大幅下跌之后，双底的酝酿周期如小于1个月，则未来的行情较弱，筑底达半年以上者，参考价值倍增，形态内量能为“多、少、多”，转势之后的升幅至少有三浪或五浪的中期上涨行情，在放量突破颈线位或缩量回抽时均可介入。

概念

筑底扎实，看涨后市。

筹码档案

双底是在行情已有大幅回挫后，至少三浪的下跌，庄家刻意而为的一种形态。第一底部，庄家提早承接部分筹码，阻止了行情的继续下跌，股价自然上升。由于长期下跌，套牢筹码冰封雪冻，惜售心态日益浓厚，暂时的反弹激活了懒散的人气，个别好战分子已捷足先登了。期待反弹早日离场，随着股价小幅反弹，抛压盘日渐增多，冲高受阻后再次急剧下挫，给人一种超跌反弹的感觉。在股价已临前一波底点时，斩仓者已觉得没有必要了，场外资金也看不出有什么异常现象。在同一位置埋头低吸，人们观望之时，在两波底点区域逐渐形成一筹码密集峰。随后，随着量能萎缩和时间推移，有可能站在30日均线之上，不仅有跟风

盘介入，未曾出局的套牢筹码也更加坚定了持股信心，或者回补。可就是在这里，庄家再次强迫随客，充当叛徒，逼其背信弃义。因为要收集到足够多的低位筹码，经过一次或几次震仓，的确使一些不坚定的分子中途变节。庄家趁机在抓紧反复的颠簸过程中如愿以偿。该行情扬帆启航，勇往直前，这时低位筹码已相当密集了（较好的态势应为一相当密集的单峰）。套牢筹码已寥寥无几，甚至可圈可点了。这就是我们要寻找的“黑马相”，如例图（003）。请牢记：上峰已空，股价即升。切莫错失良机，届时重拳出击，期待厚报。

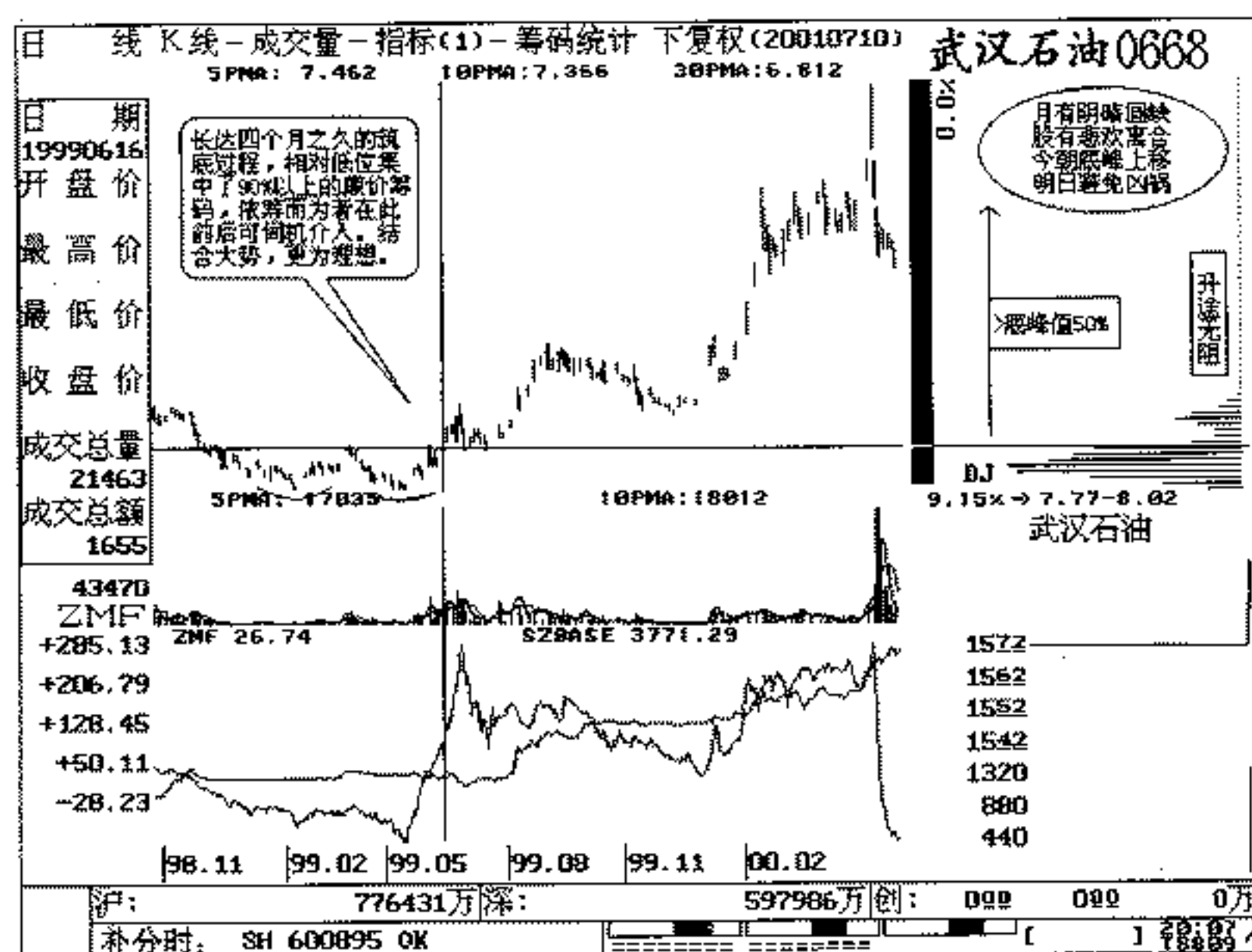

例图 (003)

操作策略

(一) 在底位的股价发冷发热时的长阴长阳，两底区域间的筹码加速累计，这是庄家的在握胜券。无论怎样洗盘，只要这部分筹码按兵不动，投资人选择在此入场是明智之举，之后坚定持股信心，看好后市。

(二) 长期筑底后期，股价站在 30 日均线之上重又调头回落，至筹码密集区或接近该区域时，则果断建仓，看好后市。

友情提醒

W 底的构筑过程，至少需要 1 个月以上的时间，周期愈长，信号愈可靠，激进型投资者介入时，股价以下必须有 50% 的筹码峰锁定。事实上，往往股价已步入主升浪之初。

第三章 圆弧底

形态学

经过长期盘跌过程之后，圆弧底的构筑时间越长，上升潜力就越大，历时6个月左右甚至更长周期。形态内的成交量极度沉闷，在末期随底部的逐渐抬高，量能温和放大，其形态一旦被市场确认，未来的升幅将是相当惊人的。

概念

底部可靠，后市可观。

筹码档案

股指在大幅下跌之后，经过长时间（1~9个月有余）整固横盘，逐渐汇集成高度密集筹码区，同时可观察到原套牢筹码会随着岁月的流逝而递减萎缩。旷日持久的牛皮市使人们不得不忍痛斩仓，只有为数极少的死多头等待着该股的辉煌再现。漫长的盘整没有任何足够的资讯供人们决策，当然，这里需要的是大智慧、大哲理。细心的人发现股价逐日抬高底部，长夜难明。进一退二的微幅上行，显得蜗行牛步，大有惟我独尊之势。如例图（004），清淡的交投使人感到窒息。有些技术分析派人士也看出一些门道，盼望某一日震仓洗盘时大动干戈。然而股价始终坚持

碎步向前，残余套牢盘经不住其他漂亮升浪的诱惑，觉得股价升幅甚微，难有大的起色，便狠心咬牙斩仓了结，另觅良机。岂料庄家一路吃进，义无反顾，百折不回。如此这般，当市场上大多人士确认圆弧底（浅碟形）形成时，深感入场晚矣！股价脱离底部筹码峰不止10%了，之后的反抛物线走势已可想而知。

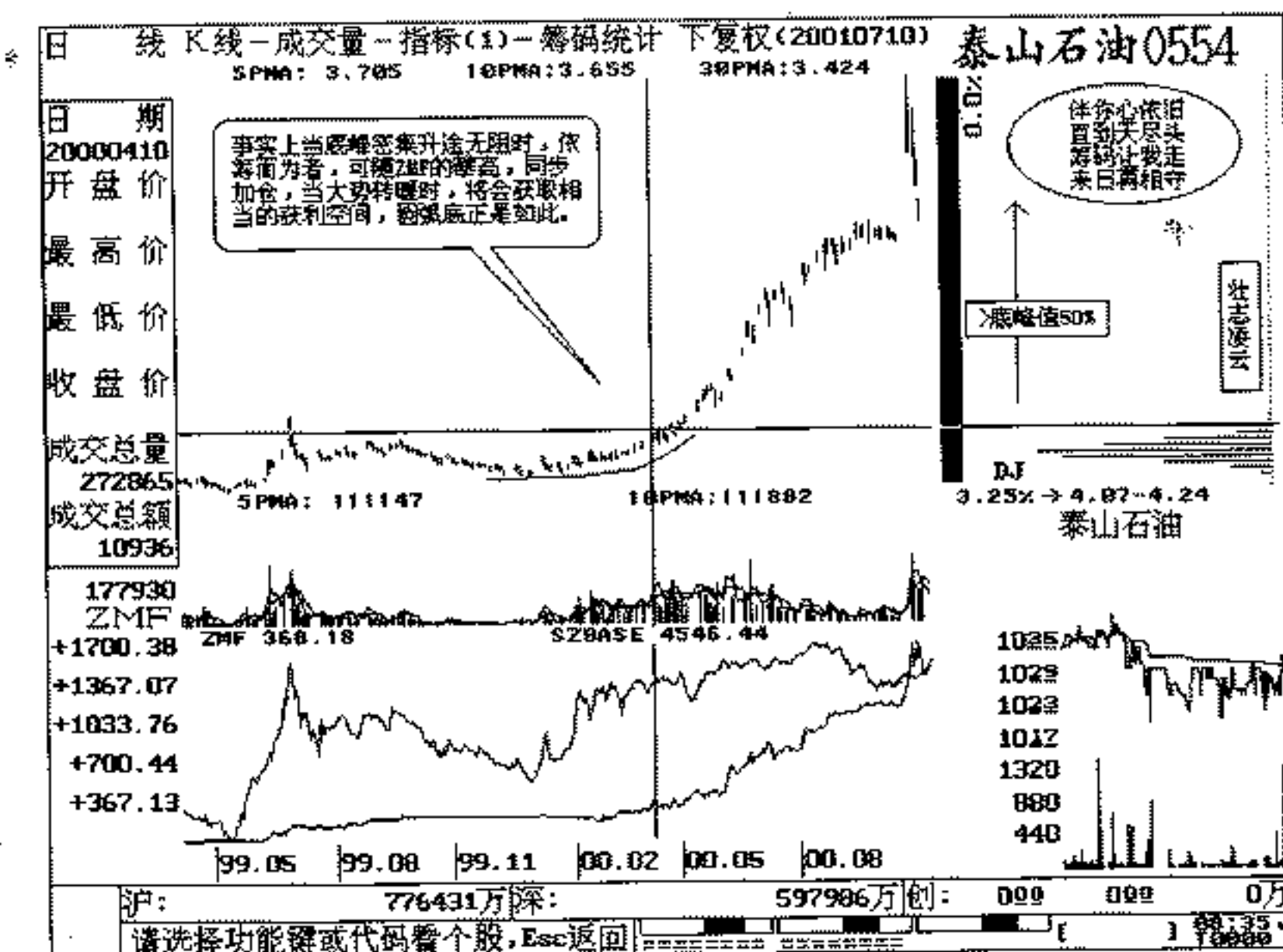

例图（004）

操作策略

（一）低位股价近似矩形整理时，其筹码密集峰位逐日递增，直观上在其超过上档任何套牢峰时加之底部稍有抬高，（ZMF）指标随之同步上移，则可伺机介入，看好后市。

（二）廉价获利峰值 = 或 > 被套筹码值，择机逢阴买入。

(三) 如丧失长期盘整后期的建仓良机，可在股价基本脱离筹码密集区时及时买入，赶一趟末班车。即便未来走势不测，个人持仓成本也在筹码密集区上沿，因为这里依然近似主力成本区。

友情提醒

在圆弧底酝酿过程中，提早介入，往往陷于被动，犹如鸡肋，食之无味，弃之可惜。急不可奈，频繁进出，往往错失许多投资机会。此时低位汇聚的廉价筹码只是雏形，尚难预测未来的运行格局。较好的策略是：当底位的便宜筹码逐日递增，保持量能不规则，股价收在该峰位之上时（有些智能选股软件会立马扫描出来，供你参考）。届时，已临整固后期，拉升之初，春暖花开。此外，依据形态学研判已经是正月十五拜大年，晚了半个月。

第四章 潜伏底

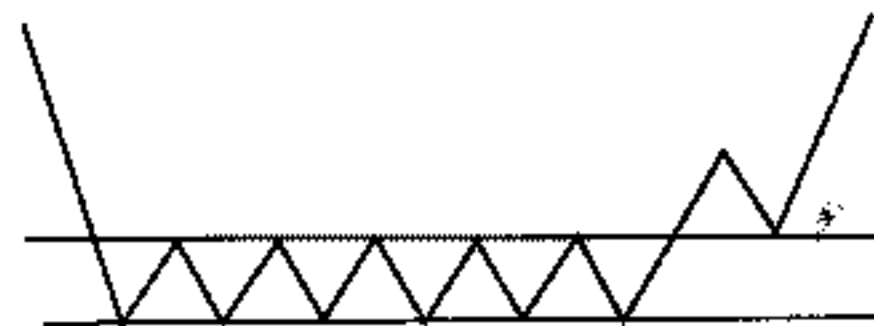

形态学

潜伏底有“不鸣则已、一鸣惊人”之称，其漫长的吸筹过程可达1~9个月有余。在一轮较大的跌势过后，出现漫长的狭窄整理，成交量极度稀疏，放量突破上颈线位及时跟进，在数日之后的回抽确认颈线支撑时，也可买进（理论上称稳健型投资者的买入点）。

概念

筑底扎实，看好后市。

筹码档案

在股价大幅下挫末端，近乎矩形整理的春秋时光，耗去了多少股友们热情、信心，连一些死心踏地的坚硬分子也经不住磨难，中途退场。我们可观察到，长期的低迷格局，使高位的套牢筹码逐日递减的残酷过程，是多么地无奈、绝望！远离成本的底部横盘犹如漫漫长夜，使套牢者看不到一丝曙光，连股价起动前的轻微呼吸也闻不到。于是，性情急躁者只好壮士断腕，优柔寡断者忍痛割爱，心地善良者缠绵其中、难耐刺激，负隅顽抗的少数也丢盔弃甲。人们万般无奈，悲然离场，斩仓了。庄家却笑

了，趴在地板悄无声息地大捡便宜筹码。如例图（005），极少数死多头又称“气死庄”，捂着筹码认死理，抱着简单而又朴素的大道理，坚信没有只跌不涨的股票，很难消失的高位残筹（高位筹码峰退萎后，往往残留有极小一部分死筹）。对此，庄家也一筹莫展，无计可施。

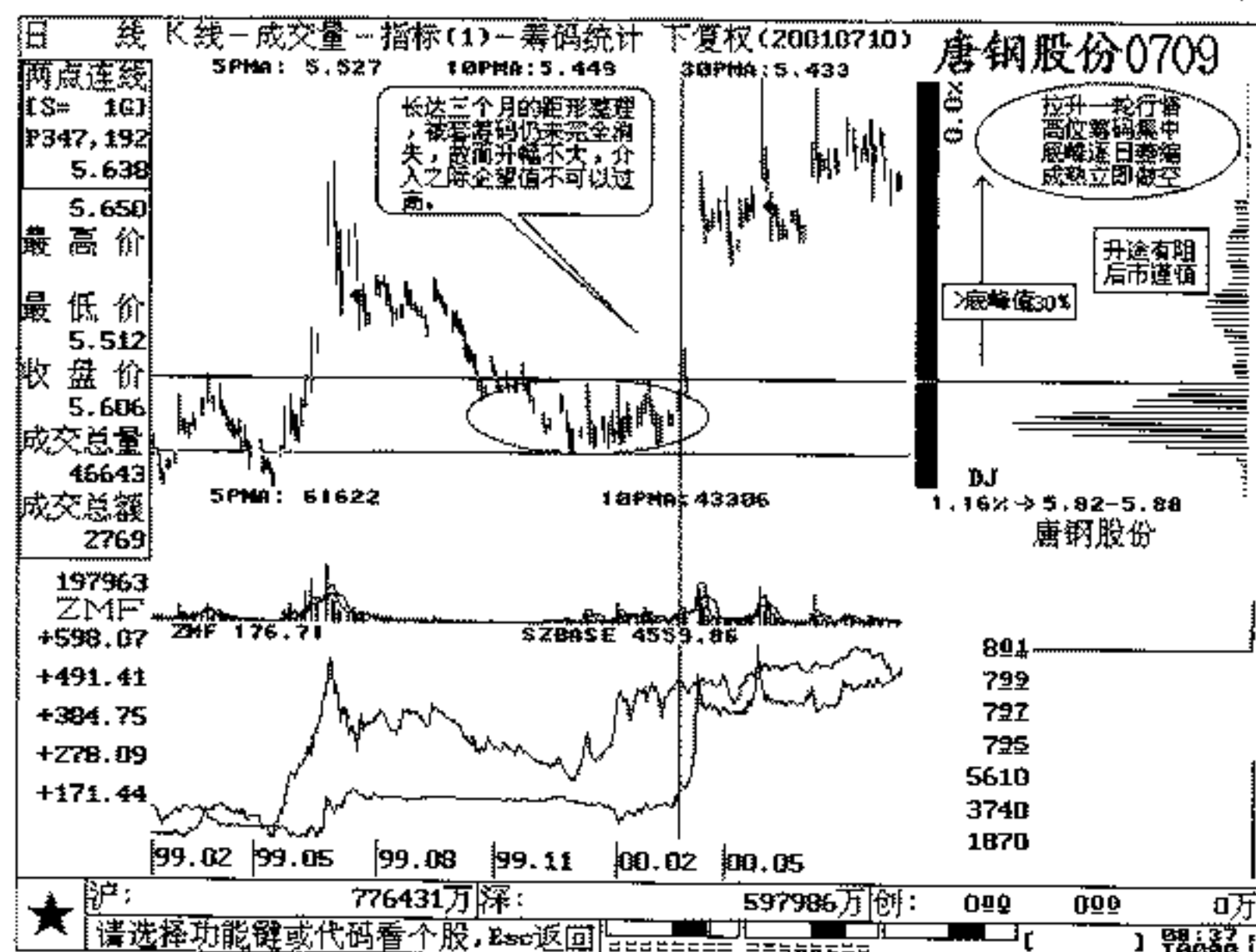

例图（005）

在潜伏底形成的末端，总能发现底部廉价筹码积聚值超出股价以上其他峰值。为了再吃一些散户的“精肉”，庄家匠心独运，致使股价突破矩形整理，重归沉静。这一招仍可捡到许多便宜筹码，挖空心思营造的底部形态，千方百计吸纳的廉价筹码业已告成。同理，低位筹码高度密集，上档其他的峰量是小巫见大巫。

至此，庄家鼓足勇气，抖擞精神，步入升途。股价犹如加足了油的车子，风驰电掣。

操作策略

（一）剧烈震荡时，突破底部筹码密集区当日及时跟进，坚定信心。

（二）长期在底部徘徊震荡，放量脱离该峰区当日快速跟进，乐观后市。

（三）突破箱体回调整固时，越接近低位筹码峰越好，这里是最后入场良机。

（四）构筑周期较长的底部格局，如遇大势向好，股价放量脱离底峰不超出 15%，仍可适度建仓。

（五）当 ASI、RSI 在 10 以下，J 值在 0 以下还连遭打压时，某一日随量能的迅增，股价触底回升，峰回路转。

友情提醒

在漫长的矩形整理过程中，无论是量能的持续萎缩或是忽大忽小的不规则，只能看到顶端的套牢筹码不断缩水，散落在地板价位。仅此信息，不足以证明该股正在酝酿矩形整理不再下挫。但在后期，区间极小的筹码峰越来越突出。ZMF 指标翘头向上，股价与 5 日均线同站在峰区上沿，是及时买入的最佳位置。残留的套牢者已少之又少，未来的抛压也微乎其微，说不定有人借行情转势，推低成本，寻机补进，为股价的上涨起到推波助澜的作用。于是一轮中级以上的行情，彻底脱离底部一往无前，奏响主旋律。只要底部筹码锁定较好，便可一路放心持有。当然，在不成熟的市场里，谨防系统性风险的降临，届时连庄家也无能为力。

第五章 V型底

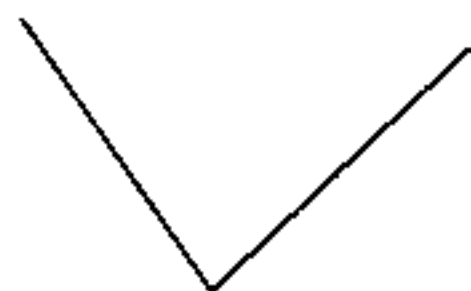

形态学

长期下跌之后，股价以重挫的姿态加速下探，致使多数散户经常踏空而望之哀叹，转势点的成交量由萎缩到迅增，量能表现为“少、多”。其后，凌厉的升势将咄咄逼空，含义为触底飙升，即时买进。

概念

触底急升，看好后市。

筹码档案

大凡 V 型底的形成，有以下几种可能：①庄家被套其中，一旦大势转暖，便能触底放量，一鼓作气、再拾升势、节节逼空。②大势平平，个股有重要利好，庄家猴急般低打高拉，快速建仓，顾不上已往的斯文盘整，耐心低吸。③在正常的上升通道中运行时，突然间无缘无故地急转直下，连抽阴线破位下挫，有效击穿各路均线的支撑，刻意打压，非常明显。显而易见，这是庄家有意做出的空头陷阱，制造恐慌气氛，“挖坑埋人”。在“坑底”企稳止跌，请注意：这里明显有低位筹码峰的支持——多方强大的靠山（懂得筹码演化的人可在峰区位置安全持有或加码买

进，获利概率极大）。股价稍有逗留便携量上攻，异军突起，以闪电般的速度所向披靡，一段凌厉的升浪之后，重新回归至原上升通道，震荡向上，又达到了低吸的目的。一箭双雕的惯用伎俩暴露无遗，如例图（006）。

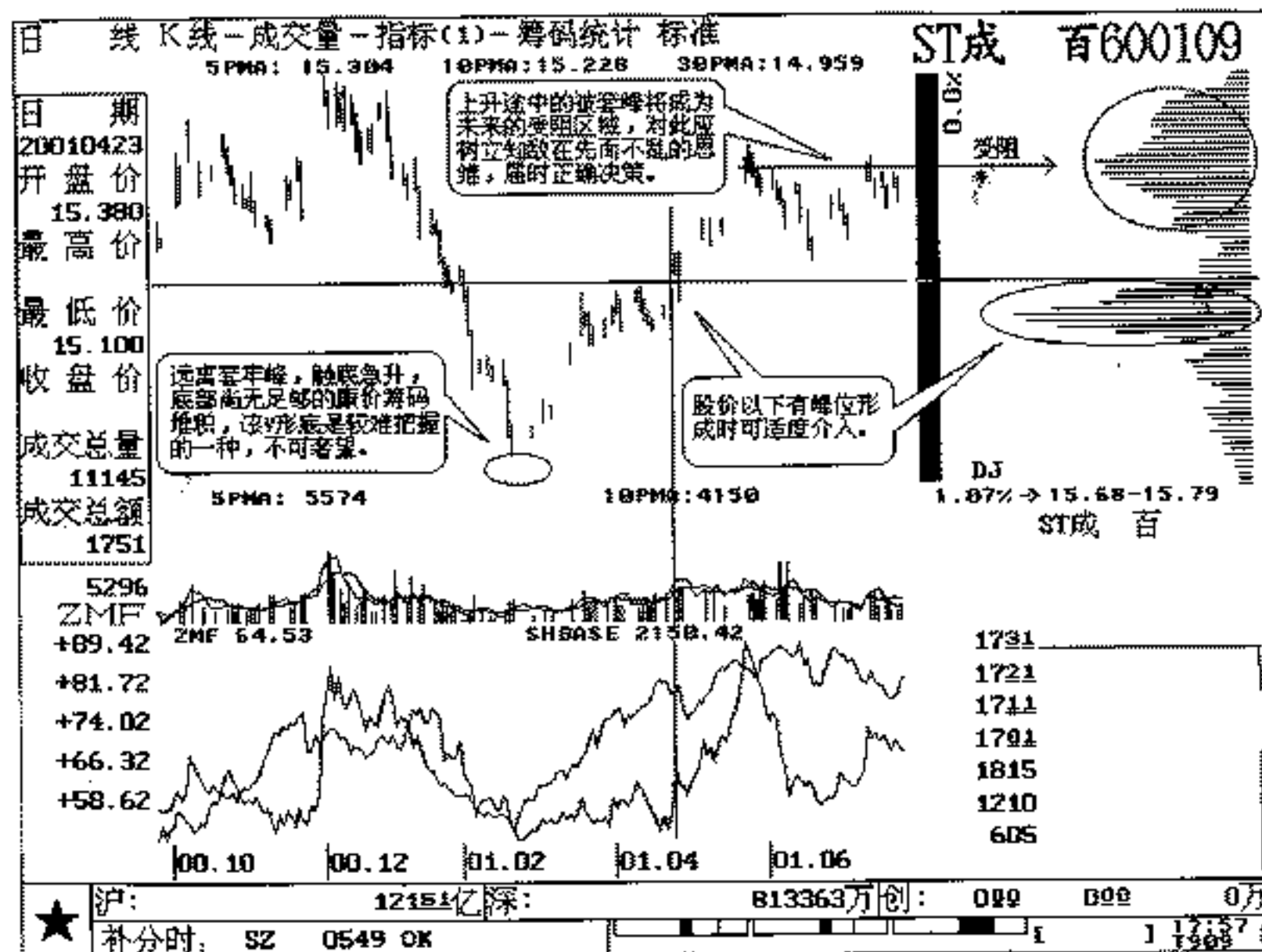

例图（006）

要着重强调的是，股价在正常运行中“挖坑埋人”，在各类指标欠缺足够的警示理由的情况下，有一个极重要的指标使我们来证明这一点。加码买进的凭证——ZMF 指标没有随股价急挫而走低，其指标线几乎走平向上。准确地说明，主力并未隐身而逃，切忌情绪化式杀跌。此外，股价急挫时量能也处于极度萎缩状态。根据统计学原理 ZMF 指标不因股价下跌而走低，是有充

分根据的。该峰位的筹码在庄家做“陷阱”时始终固守原位，按兵不动，处于锁定状态。急挫后的回稳，正好有底峰的强力阻挡，又一次佐证提供给我们该出手时就出手。其未来涨升幅度一般不会少于筹码峰值的30%（也可以42日均线作为客体参照计算），把握这一点是非常重要的。在一般的行情中，散户常常是在庄家“挖坑埋人”时仓惶逃窜，斩仓保命。亏了银子，生了气，诅咒庄家耍卑鄙，正中调虎离山计，缺乏经验和能力。

操作策略

（一）正常的运行格局中，加速急挫时须观察ZMF指标的动向。如没有走软向下，说明量能萎缩，主力尚未出局，可继续放心持有或择低买入。固守城池的低位筹码，其大本营铁证如山，说明行情未完待续；反之，应谨慎警惕。

（二）上升趋势中，以较快的速度缩量下探，在锁定的底部峰区受阻企稳，随量能的迅增可加码买进，继续看好后市。

（三）其他正常的V型底建仓时机，不是人人都能抓得到的，决不可抱有侥幸心理，过分奢望，反而失望。不过，要是一轮三浪或三浪以上的中期调整行情中，不可因为恋战心理驱使，陷入泥潭。一些好战分子，难耐寂寞，急于介入的话，可注意两点：

1. 股价缩量加速急挫触底，携量回升的第一根阳线（回调低位的收复线），往往外盘远大于内盘许多，激进型可在当日阳线吞没阴线2/3时，快速跟进，仓位适中。

2. 待上升后股价稍有休息整固时，此前其急挫时的高点位置，有部分套牢盘在此把守，期待解放。某一日，放量收在峰位之上，反复震荡，充分消化掉该区间的浮筹，可重仓杀入该股。因为这里也是主力成本的一部分，也可能是第二筹码峰（单峰最好其中含有散户的筹码），如例图（007）。

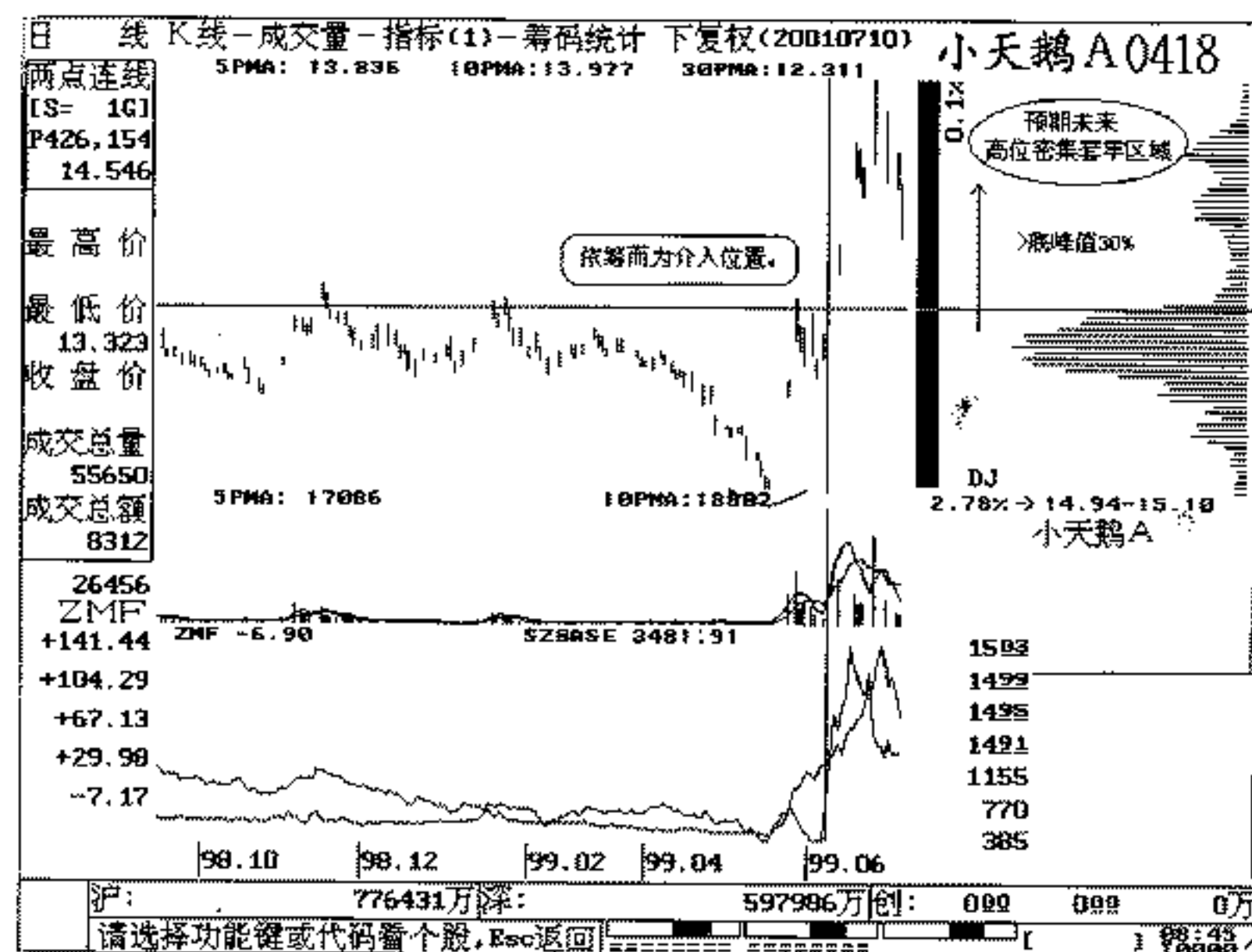

例图（007）

友情提醒

我们讨论的筹码密集区上沿是有严格要求的，决不能距峰值过高。时常发现处于此位的股价，并不迫切急于拉升，因为在峰位的下方还有更低位的筹码存在，其获利空间非常可观，是当初V型底那时介入的，或更早更低价位介入的。整固时，一旦大势配合，庄家在气定神闲地派发部分筹码时，使单峰更加密集。鉴于此，在筹码峰上沿入场后，股价徘徊1~3日，也便不足为奇。因此，下跌是较难跌穿峰区的，拉升是指日可待的。一旦大势配合，将有一段接近90°上升的暴利产生，实战中务必谨慎把握。一定要坚守仓位，短线客容易产生急躁的离场情绪，且

莫好高骛远，移情别恋！请牢记：股价始终在峰位之上徘徊，这是最可靠的，令人忠诚相随。

第六章 底部三角形

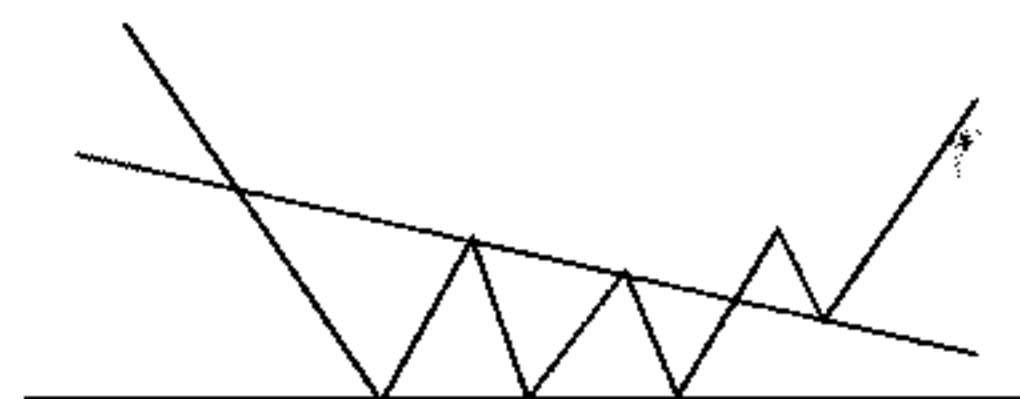

形态学

三角形底部，形态内的量能呈逐步萎缩态势，直至出现极度低迷，在放量向上突破颈线之后，常常有一次回抽，配合较小的成交量，此乃介入的最佳时机。筑底扎实，上升稳健，升幅不可小视。

概念

筑底可靠，看好后市。

筹码档案

经过了长期下跌之后，人们对该股的买卖心愿意兴索然，处之淡漠。在绝对底位的股价，死一般沉寂，量能极度萎缩。无论是反弹还是下跌，似乎属于散户行为，根本看不到庄家伟岸的身影。量能忽大忽小，继而归于沉闷，如大病初愈的病人需要调养生息。试想，在一波长期下跌通道形成时，极少有人勇敢地承接那些空头飞刀，伤身无利，自讨没趣。只有庄家卧底吸纳，一波低于一波高点，底部位置却在一个条线上彷徨整固，拒绝再创新低。随股价的微幅摆动，低位筹码峰不断聚增，原高位套牢筹码

峰随时光的流逝，渐渐削减。盘整至三角形末端，其震幅更加收敛。切莫急于介入，何时上攻，尚需观察。悠闲之时，可翻一翻基本面，关注一下消息面，大势趋向等相关资讯。就在微幅震荡的最后关头，早先的被套盘再也经不住如此冷遇，企望盟军解救的渴望，在利空消息影响下化为泡影。最后的斩仓者痛下狠心，东施效颦。于是，哀怨的筹码夯实一道美丽的底峰，抬头蓝天，底部扎实。未来升途一望无际，行情终于起动，多头攻势，如期而至。

蛰伏已久的股价放量向上，突破三角形颈线位并站在筹码高度密集峰之上，投资人可寻机最接近底部筹码峰位置介入。如例图(008)，吃苦耐劳的庄家长时间寄人篱下，忍辱负重，为的什么？

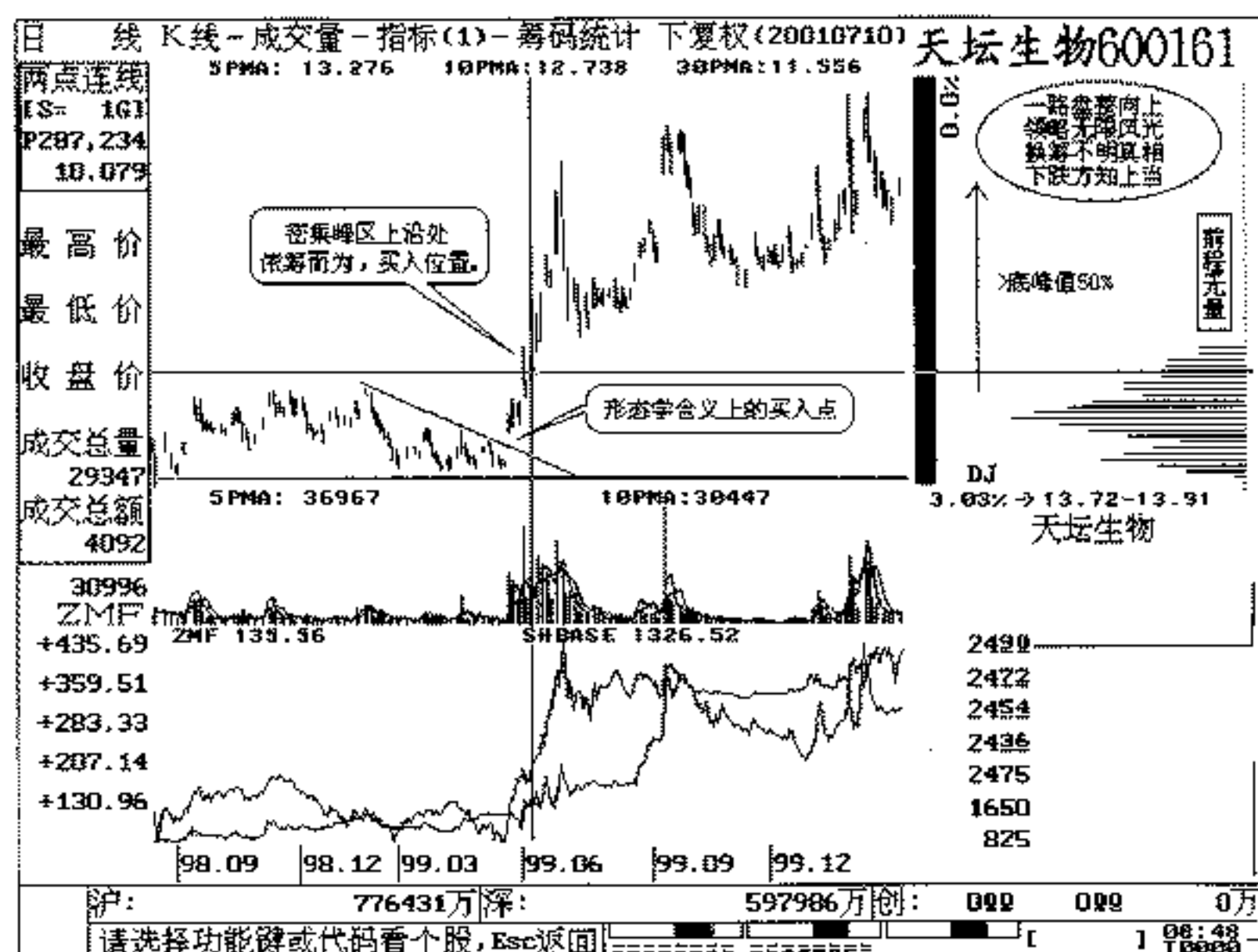

例图 (008)

操作策略

(一) 一般情况下，不急于陪庄筑底，那是漫长难熬的一段时光。

(二) 激进型投资者可在三角形末端，筹码峰远远大于股价以上其他峰值时，择机入局。

(三) 行情筑底后期，转势起初的反复震荡中寻机入场——距底峰最近的价格。

友情提醒

在底部三角形的每一次反弹起点，都不能因为其最低价格的相同，而由此匆忙建仓。故于套牢筹码没有完全消退，底部积聚的峰值并不足以对股价形成强劲的推动，庄家雄心勃勃，旨在高远，势必收集50%以上的低价筹码。势单力薄的有限兵力很难打赢一场像样的大战役，继续集结精兵强将成为主要任务，方有发动大行情的基础。万丈高楼平地而起，扎实筑底底部愈牢实，需要时间愈长，来日预期值便愈高。

在三角形演化格局末端，股价终有一日放量收在底峰位之上时，上档套牢筹码峰位顿失。比较安全可靠的整理态势，正逢其时。此乃难得一见，奋起直追，决不后悔。

第七章 向上跳空缺口

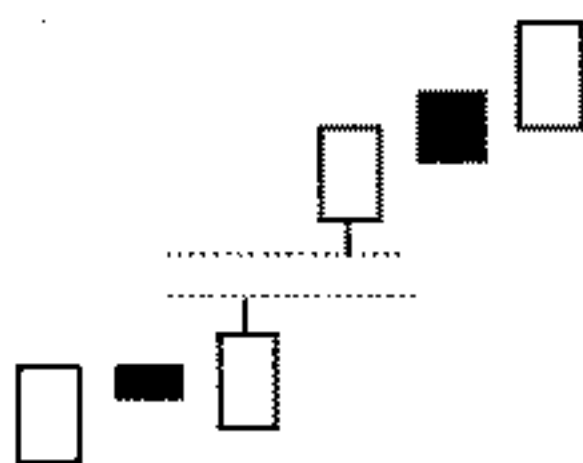

形态学

形态内量能极不规则，能量积聚向上跳空，看好后市。

概念

伺机买进，看好后市。

筹码档案

毫无疑问，在跳空向上缺口形成时，此前股价已饱经牛皮市的盘整，也有个别散户陪庄一起经历过埋头苦干的季节。对于早先被套盘中的死不悔改、弃暗投明者终于苦尽甘来，重见天日。积累了大量的廉价筹码，从向上跳空起始，这些筹码将左右股价，造峰谷，做趋势。

形态学认为：跳空缺口3至±5日内不被回补，可确认为该股行情处于强势。然而，我们长期观察的结果正好与之大相径庭。譬如，上跳空缺口不被封闭，多头力道，呈现强势，拒绝回档，也正好脱离底部筹码密集峰再无反复，固然正确，我们根据筹码炒作便失去了在峰位区间吸货的最佳良机。反之，该缺口被封闭，虽股价走软，但至少证明行情初现端倪。庄在其中，试盘

也罢，震仓也行，依筹而为的最佳时机是待其返回峰位时（因为主力成本在此），果断决策，加入多方行阵列，耐心等待真正的春天，享获拉升。届时，不是马照跑，舞照跳么？投机——把握投资的机会，精妙之处正在于此，如例图（009）。

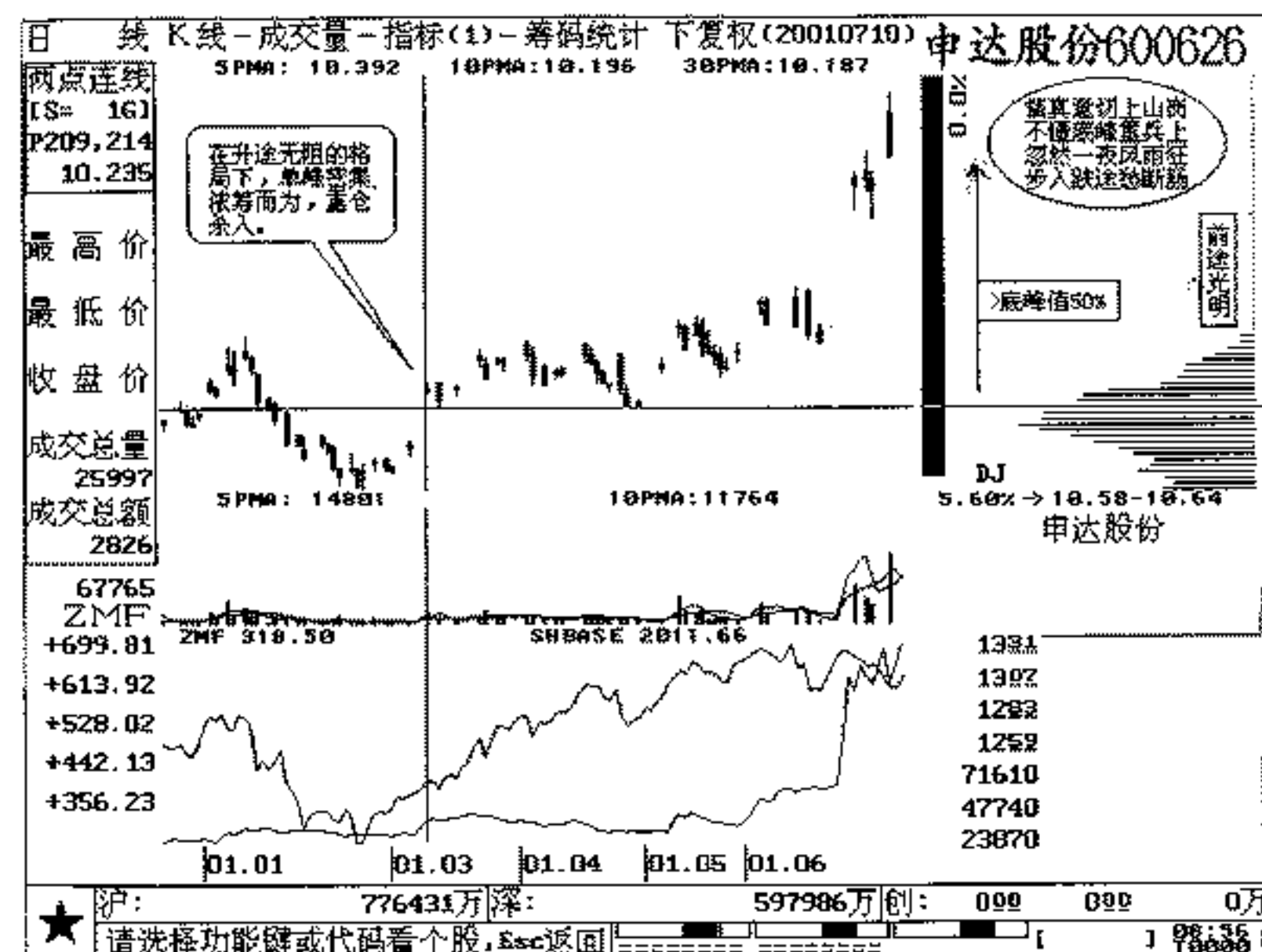

例图（009）

操作策略

（一）ZMF 指标，在股价上跳空前已事先扬头向上一波比一波高，证明庄家已乐于悄然入驻、亟待拉升。

（二）底部筹码密集峰超过上档任何筹码峰值时，可积极介入。

（三）跳空缺口是形态学上的一种现象，如在跳空当日急于

跟进，即使很短时间回补也无妨。底部峰位是赖以持股的坚强后盾，只要一两条证据确凿，不能因暂时被套而后悔。因为跳空当日的价位距底部筹码峰（庄家成本区）实在太接近了，故大可不必心态浮躁，人云亦云。

友情提醒

在向上跳空的前后几日，应仔细追踪筹码的演化过程。在底部股价处于密集峰位之下时谨慎看待，是否能携量收在峰区之上。既然能携量上穿密集区，说明庄家已经通吃该区间的所有抛盘，可确认该主力成本区在此以下了，放量当日或回调时均可入局。止蚀位应设在峰值以下，视其套牢筹码的百分比值确定仓位的轻重。如底峰密集值较大，且上档被套盘相对较小，则适当加重仓位；反之，适可而止。

偶有个股在长期筑底过程中，低位积累的筹码不止 50%，但尚未出现跳空缺口，届时可试探性介入。现今许多除权之后的股价大都处在底部筹码密集区（事实上复权后的股价仍在高位）。在此，非常清楚地观察到前期获利筹码逐日派发的整个过程。对此，尽量不与参战。

笔者的策略是：除权配股后的走势不看，不研究，浪费时间，浪费金钱，抽水而已。一年以内不碰，谁爱炒作让谁去吧！2000年里的“银广夏”能有几只？而“0962”、“0402”、“600220”等等比比皆是，司空见惯。如此庞大的股林什么鸟都有，诡谲多变的走势难以揣摸。终日狩猎，须目光犀利，枪法准确。常有在密集的单峰区域，股价毅然决然奔向新的跌途。“0735”2000年10月份的案例，便是第一大忌。在此没有绝妙的高招。基本面？基本面也是人做出来的。对一些媒体上叫嚣的股托儿，应放在参考一栏。你是谁？你是你所有银子的老总、董事长、首席执行官，你所具备的是运筹帷幄的大智慧，决胜千里、指点成败的大决策。当然，还有灵感的火花，把血汗钱当儿戏除外。

第八章 底部岛形反转

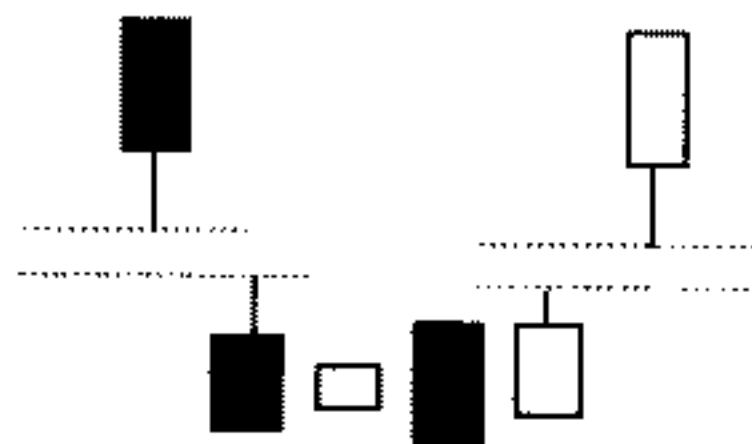

形态学

大势转暖，形态内量能极不规则，见底买进，继续看好后市。

概念

择机买入，看好后市。

筹码档案

再而衰，三而竭。股价已进行过三浪以上漫长的大幅下跌末端，其向下的竭尽跳空，使空方能量再次消耗殆尽，显露无遗。阴阳相间的整理格局反映出股价的呆滞麻木，欲振乏力的疲态，此间，看不出什么异常表现。但却发现筹码量值的堆积逐日递增，当峰值超过其上方任何被套峰值时，最终放量以跃式跳空，如雄狮猛醒，打破扑朔迷离的僵局，从而结束了股市中人们的厮杀鏖战。看涨后市从此奠定，行情基本形成反转态势，如大势趋暖，多头主力将携部分散户中的坚定分子劈荆斩棘，去战胜前进道路上的每一次艰难险阻，每一个峰巅谷底，实现终极目标。跳

空当日或此后买入，照样可以唱着“月亮走我也走……我跟庄家到山头哟”欢欣鼓舞，高歌猛进！如例图（010）。

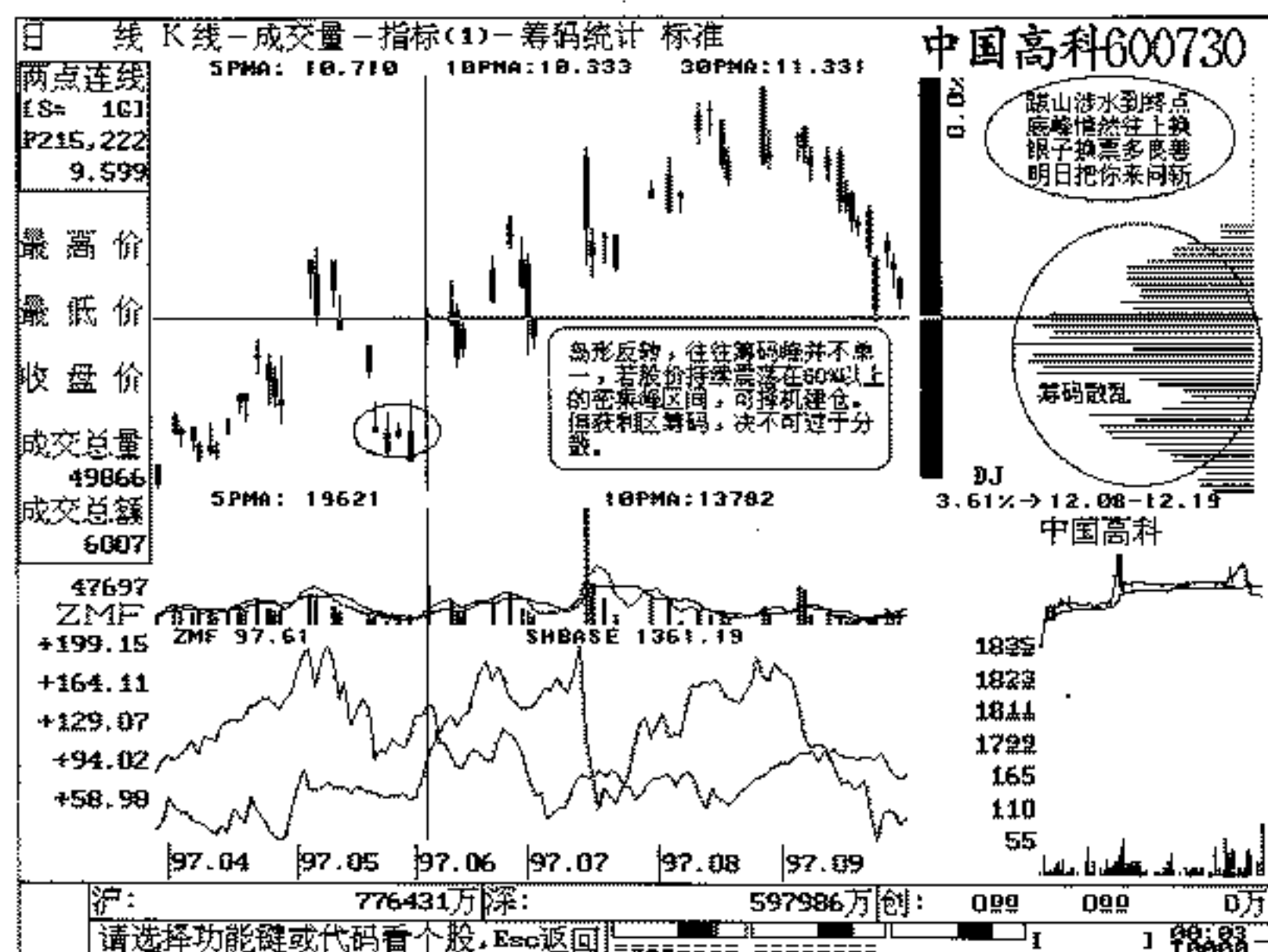

例图（010）

诸君不可乐极，未来的山头是有条件的，那便是：低位筹码重兵出击、快速上移的那一天。

操作策略

我们反复强调筹码炒作是有概念和缘由的。比如说一家公司的前景，管理的策略及核心层的智商素质，还有暂时的业绩，募集资金投向，每股收益，该行业市场调研以及未来预测等等，与一波股价的运行实在是风马牛不相及。而且对短线而言，只抓一波升浪足矣！炒什么？炒技术指标？炒谎言？还是未来发展？想

必诸君高手会心领神会。不就是拿出一些有限的（流通盘大小所定）筹码上下转移，翻来覆去么？千万别被什么概念、理念蒙得像捉迷藏的小孩。那是庄家在必要时拿来施放的烟雾，使一个百发百中的射箭老手眼睛上缠裹的一块黑布。当人类跨入21世纪门坎的时候，生命的DNA在21世纪必将被彻底破译利用，股票的DNA也会被挖掘利用。轻蔑其他，关注筹码。君不见上市公司欺骗散户，庄家坑害散户，连有些股评人士也愚弄散户么？什么未来的垄断行业，什么独门的新概念，中国第一、行业第一云云，留下了什么？是一团团狼牙山的迷雾，一顶顶忧伤的K线峰位，无耐的伤心。痴心执着么？送你一个山头，再送你一波跌浪，永远的困惑，长期的无耐，无休无止的哀叹。“0008”涉嫌恶炒；“0048”有意操纵……保护投资者利益，并不是保证散户都能有利可图，NO，NO！天下没有！波浪前进决定了事物的发展。

友情提醒

有一种底部岛形反转是在阴跌末端再进行急挫，丢下几根徘徊搏斗的K线。时机成熟时量能迅增，如上述图形，拔足弹跳至新的价位区间，震荡向上。这种较短时间内的见底回升很难有大的作为，尚不能提供可靠的筹码资讯。对此可酌情少量买入，随筹码的演化进一步成熟对策。

另有一些岛形反转，其底部的构成周期越长，积累的斩仓筹码越多，信号越可靠。久已积聚的单峰终归爆发向上，跳空之后的股价，不仅不回补缺口，可能勇往直前。因此，跳空缺口提示只是形态上的强势，是否名副其实，尚需仔细观察。据此入市，决策仓位更加科学。获利峰值在30%以下时——适量买入，在50%左右可加重仓位。如果随价位的提升，获利筹码值大于60%；且分布区差价较大，峰位不集中，一改此前的单峰态势（或简直就是一团乱麻），故谨慎对待。

第九章 头肩顶

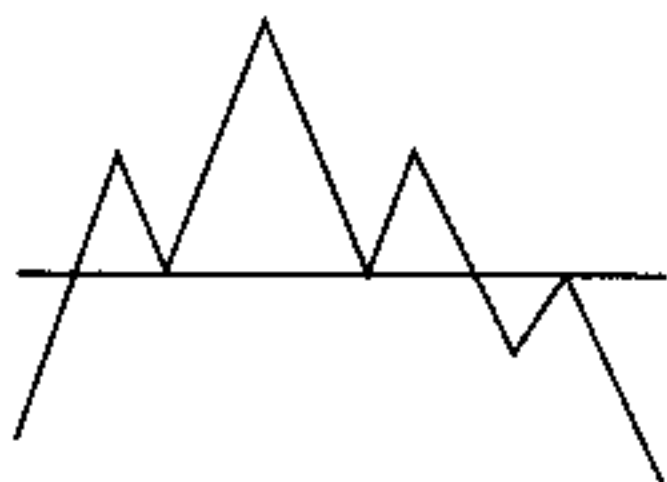

形态学

头肩顶基本形成后，至少有一波中级以上的调整行情，大都出现于五波段涨势的末期，看多气氛笼罩在市场内外，心理普遍处于亢奋状态。除了庄家有意所为以外，高处的抛单，难以持续。在股票换钞票的区域要格外小心，奢望的幻想中士气高昂，人心思涨。其形态内的量能为“多、少、多、少、少”，届时需多加留意。

概念

择机卖出，看淡后市。

筹码档案

股价的拉升有抛物线或反抛物线两种趋势，当一波大级别的上升趋势走完了，一、三、五浪上涨，二、四浪调整后，在末端的第五浪都有一波疯拉向上的阶段（谓疯狗浪）。这一时期量能较大，也是低位筹码锐减上移的时刻（至少上移30%）。手段老辣的庄家在末一浪急升中边拉边出，派发出许多获利筹码，继而

又无量空跌。稍作调整后又卷土重来，放量上攻。同时，也是底峰重兵上移的过程，超越前期头部相当一段距离，给人一种此前卖错的追悔感，诱使跟风盘冲进枪林弹雨之中，蜂拥而至。处心积虑地派给大家，来者有份，换取钞票。又一高点（头部）告成时，底部筹码至少再向上转移50%~60%，盘头之后，庄家如释重负，在左肩的无量下跌或上涨中量能基本萎缩，或浅幅调整。由于此前介入的人们不近成本价，惜售心理加重，微套其中，期待再拾升势。场外观望者见趋势走软，谨慎戒备，轻易不出手，量能大幅萎缩，剩余的10%~15%筹码在这里完成散发使命。头部形成后，趋势线稍有降低，但仍有利好频传，人气不散。经常有些胆大妄为者在这种氛围中企图偷袭一把，实现获利好梦，如例图(011)。岂不知，买单成交之日已是尘埃落定之时了。

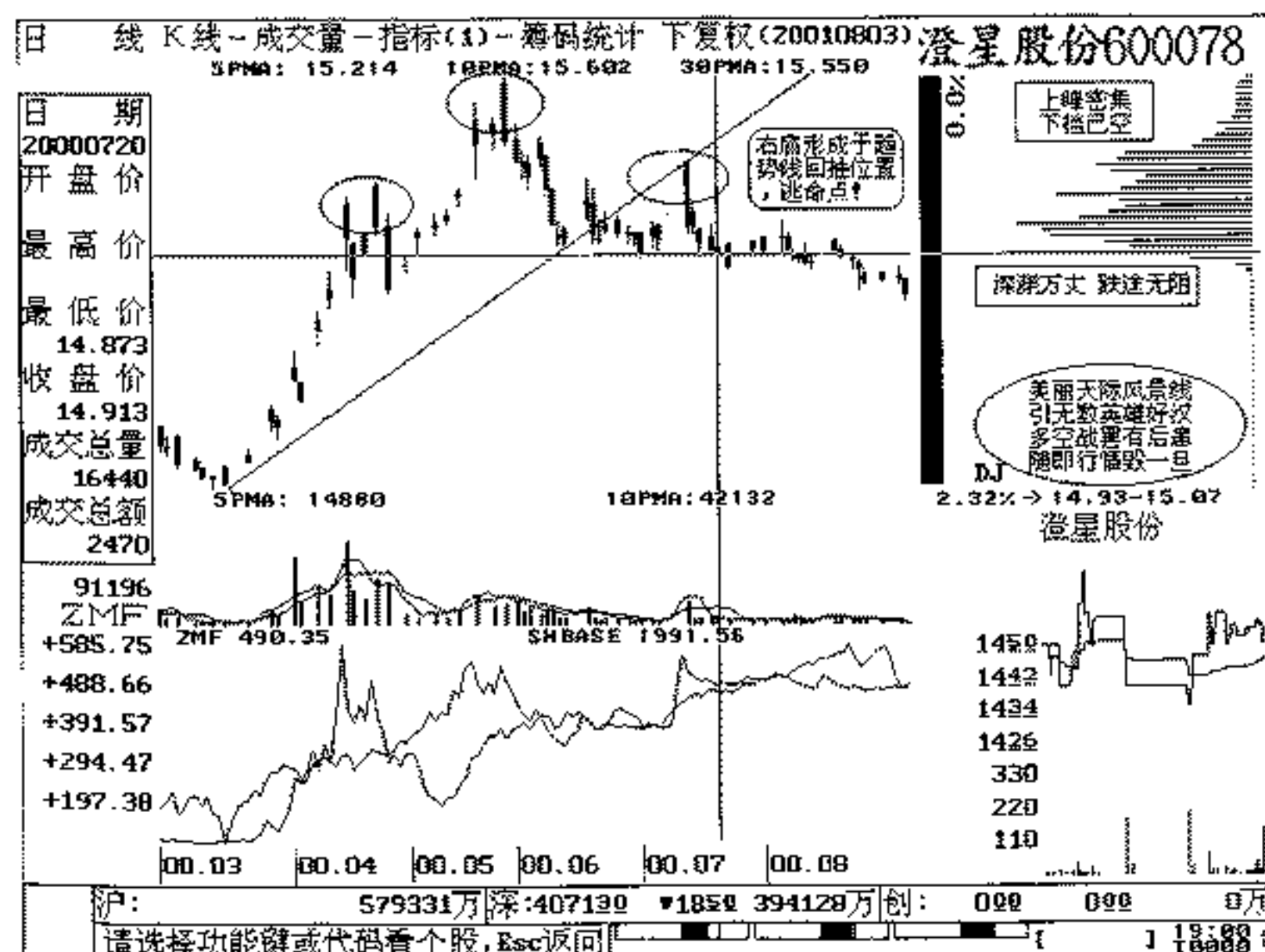

例图 (011)

一波中级以上的调整行情，拉开帷幕，期待解套遥遥无期！最后，庄家背信弃义，凶相毕露，抛出手中所有残筹，股价无情地跌穿头肩顶颈线位。同时，各路短期均线也向下发出死亡交叉。

操作策略

（一）大幅上涨行情后期，在放量快速拉升过程中，底部筹码若有锐减迹象，可顺势抛出部分持筹。缩量回调时，ZMF 指标继续向上，说明庄家未曾逃离。底峰尚有大量未撤离的筹码也证明行情没有完结，筹码档案中就更加清楚了。

（二）左肩酝酿之后的重新放量拉升，的确是一段拉边散的过程。底峰筹码大肆上移，股价连创新高，利好兑现，人气高涨。场外资金经不住如此诱惑，满腔热情，前赴后继。自然如履薄冰，接力棒传给了勇敢的新多头，形态上的创新高在欢乐声中形成了（头部）。故应伴随底峰锐减上移时，择机清仓离场。

（三）左肩形成时，与此前壮观的轰轰烈烈的厮杀场面比较，多空量能显得减少了许多。但底部余筹已经为数极少了，随股价的较小起伏。在惜售心理影响下抛压减轻，行情并不急于回落，一拨兵力借机完成最后撤离，全线上移（有时流通盘较大的股票依稀可见，底部有残留筹码）。尽管如此，也不抱希望，股价照样大幅重挫。绝不可视而不见，放弃最后逃命机会。之后的跌破颈线，趋势线回抽（逃命点），已经是道氏理论上的雕虫小技了。毕竟，大势已去不复返，K 线阵列阴多阳少。从此，股价将步入茫茫跌途。

友情提醒

（一）当庄家悄然谢幕，拂袖而去时，在头部筹码密集区以下仍存在零星的筹码散布在不同价位，究竟是谁胜券在握？回答是肯定的。散户不会在股价明显构成头部后且破位下挫时，还能死死捂股？迟迟不放，连傻瓜也不会！故这部分残留兵力，可看

作守庄所需。在未来的趋势运行中，仍然可以用来左右股价，拿捏行情起伏。

（二）在行情已有大幅上涨后期，股价距低位锁定筹码峰远高出 50%，任何时候加入，本身就是一种错误。如不慎被诱导入局，或者此前在更低位买入者，可顺势而为。至于顺势而为，那是骗人的幌子，捉摸不定。要知道“势”还炒股干什么？做个神仙算了。技术指标？多少精明的人士脖子上套着绞刑的绳索还全神贯注地在指标的王国里寻觅着救命的稻草。当你找到“金叉”的时候，庄家一翻脸，六亲不认（其实压根就六亲不认，认了六亲，何以坐庄？），绳索上套，驾鹤仙游……

诚然，顺势而为，股价在相对高位可未卜先知，不必注重未来演化。什么头部形态？那是别人的事，只要明白以上道理，便能虎口余生。底峰上移，顺其出局！完全上移，彻底逃离！务必牢记：上峰密集，下档空虚，股价奔底，已成定局！

第十章 M头 (双顶)

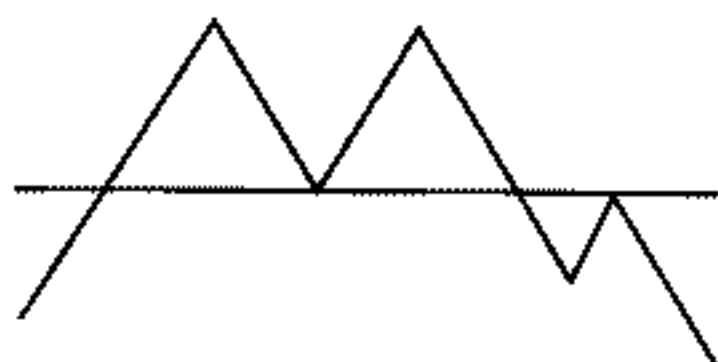

形态学

M头的两个高点必须相隔周期在1个月以上，见顶回落，卖出看跌。形态内的成交量为“多、少、多、少”。

概念

提早卖出，看淡后市。

筹码档案

可以说，道氏理论是滞后的，在实际操作时，第五浪上行失败时形成了M头。但毕竟M头属形态的范畴，迫使我们不得不在其他学科里寻一番诠释。当然，要追求的目的很清楚，企图达到神的灵性以及对事物情形的预测研判，达到防患于未然的境界。

我们寻古探幽，剖析一下双顶形成时的筹码变化，显得比较简单，简单得苍白无力，似一杯清水透明。第一顶部即三浪末端，多空伴以较大量能推升股价，以较快速度向顶端盘升。这时获利区有大量的筹码（至少40%）随行情的演化向高处进军，其警示作用足以使场内资金作出减持的决策。一轮大级别的上涨行情结束，随获利筹码全部上移而告终。三浪末端，底位尚余筹码，并不急于倾巢出击。相隔一月有余之后，行情重新复苏上

行，量能也随之放大，底部余筹逐日不断地向上转移，直至下峰消失。此时，必须随高位筹码的汇集而清仓离场。与前一头部的量能比较，显然萎缩了许多，盘升中的走势显得比较缓慢。流通市值较小的股票，在第二头部的顶端，庄家已基本完成了全线派发的任务。顶峰筹码高度密集时（往往集结了90%以上的高价峰值），上涨行情，风雨飘摇，危在旦夕。说不定某一日庄家采取卸磨杀驴的手段，很快股价破位下行摆脱密集峰区。人们哪能相信？行情在回首之间，暴风骤雨般结束了昔日的辉煌，众多头人仰马翻，终归被无情的现实取代之，如例图（012）。此外，剩下的回抽颈线位，上涨无量，跌破某一路均线或心理价位，摇摇欲坠大江东去了，那又是道氏理论上的解释。

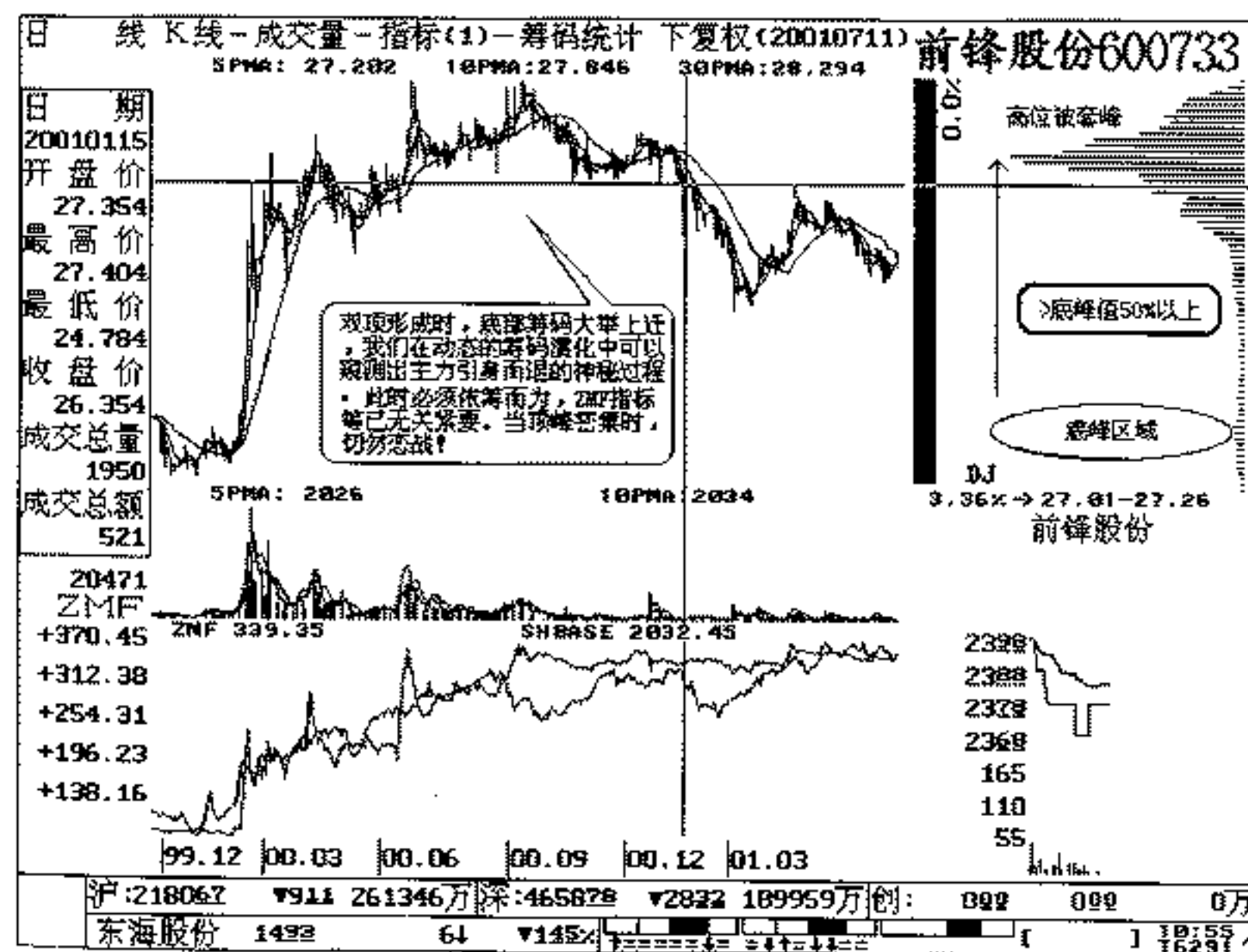

例图 (012)

操作策略

(一) 放量上冲后期，低位筹码锐减时顺其沽售。低位筹码尚未全线上移，实际上庄家在第一头部已初战告捷。人们企盼股价能如愿上行，重拾升势，再创新高。鉴于此，留一部分仓位待后其变。不料月余后，股价几乎在同一价位放量受阻。多数人翘首以待，奢望五浪的来临。可是，在临前期高点之前，盘升的波浪随量能的放大，底峰所余筹码全线上移！此时，投资人也应顺势而为，清仓出局。早知如此，和第一顶端的获利空间没什么区别，还不如当初一纸卖单，彻底除掉。这里便是人和神的区别，散户和庄家的区别。昔日（第一顶端）沉醉在鼓舞的幻想中，企望股价未来再创新高，演化为上升五浪，抱有美妙的幻想，多赢利么！岂知，锁定余仓，临了是一典型的 M 头。对此，笔者也没有更好的计策献上（短线怪杰在三浪末端的携量上升中，随底峰筹码的上移全身而退）。

(二) 第一头部形成后缩量回调不久，股价在作多氛围中朝新一个目标值盘升进发的同时，应瞄准底部的余筹是否动作。如果随股价上升而锐减，最终全线上移，不仅不能买入，反而随之果断清仓！当 M 头还未形成时，已经如期撤离，逍遥局外。

友情提醒

(一) 在三浪上升行情后期，股价距低位密集筹码峰高出 30% ~ 50%，应引起高度警觉。三浪末端的急升态势，伴有量能的迅增。低位筹码向上异动明显时，随之减持一部分仓位。待其回落之后，如剩余的底峰筹码锁定良好，股价距之较高，可酌量买入，如例图 (012)。随着量能的放大，向上盘升时，一旦获利区筹码向上异动，随时做好交割准备或干脆离场，冷眼旁观。

(二) 与前一波相比，量能的整体缩小，也是一种离场信号，但尚不足以成为可靠依据。随股价缓慢盘升，固守底部筹码，逐日上移，风起云涌，方可全身而退。

(三) 无论三浪或五浪，股价在上升趋势运行中，一旦在某一口浪尖有散筹迹象，其后的回调尽量避免重仓杀入。试想，如果庄家志在凌云，缘何不坚守底部仓位？想必其中有诈，故应谨慎从事。尤其是低位筹码锐减时，在未来的操作中须多加小心。

第十一章 圆 顶



形态学

圆顶的形成没有量能上的特殊变化，形成的时间越长，未来下跌的幅度越深，如不提早预防，将遭到深度套牢之苦。

概念

提早了结，看淡后市。

筹码档案

圆顶是随 42 日均线的斜率不断降低而形成的头部过程，形态上给人的感觉似乎在蓄势整固，待机上扬。其目的恰恰与之相反，什么理念、热点、前景业绩等等，好消息频传。当人们大多看好后市时，获利区底位的筹码源源不断地换给了大家。精明的庄家还可把形态做成上升三角形，配合重大利好，看上去欣慰之余，人们的胃口被高高吊起。于是信心十足，不顾密集的枪林弹雨，冲锋陷阵，此时的底峰筹码被入场者在高位吞噬个精光。所以我们说，形态漂亮的便是最可憎的，形态丑陋的就是最可信（爱）的。切莫看了面子，亏了银子。好像童话中的美女蛇，缠绵必伤。

大幅上涨行情后期，随量能的放大，多空交战异常激烈，走势明显趋于缓和。获利区筹码开始逐步上移，股价摆动区间日益收敛，量能忽多忽少，但中期均线的向上态势依然完美。当低位筹码重仓上移后，尘埃落定，股价逐步脱离高位筹码密集区，下档获利盘少之又少。此时，头部形态已经是半圆形了。凭着筹码操作也看不出有什么破绽和下跌迹象，偶尔股指还能站在头部峰区之上，有人大惑不解。其实很简单，原底峰距头部的幅度早已被拉高。不能因较好的形态，更不能因为上档峰位的单一而忘记了绝对高位。凭散户获得的消息，股价远不止如此这般。如若大势还在后头，足智多谋的庄家为何不锁定低位筹码，而要全部干净地派发在半圆形态内？居心叵测一目了然，如例图（013）。我们的宗旨是：无论未来的头部格局如何演化，当低位筹码重仓（不是全部）上移后应提早安全退场，落袋为安。在实战操作中，务必记取！

在半圆形的后半部演化过程中，另有一番奥妙。上述分析认为，低位筹码大量上移，为什么股价还小幅震荡在高位？那是因为尚未上移的余筹，需要时间换手给散户的缘故。难道不怕那里的散户资金，因行情迟迟不肯上攻，而退场观望？不必担心（散户的行为是阴跌形态，此格局来不及演化时，庄家在关键点位伸出关照之手推上一把，伴着利好刺激或美丽的姿态，浑身是胆，蒙头入场大有人在）。借着人们充满憧憬和犹豫不决的时候，在震荡中换手给散户的筹码以渗透的方式润物细无声，所有的获利区筹码才能干净彻底地完成撤离，充分派发给每一位来者。因此，每一日的运行，都可能使低位部分筹码完成最后的胜利转移。随着人们疏忽的 N 字形 K 线波，一波比一波低。届时，发动本轮行情的庄家业已大获全胜，拂袖而去。

最终股价跌破颈线位，当市场上多数人以为圆弧头形成时，已经美梦醒来是黑夜了，白日作梦，到此结束。趁着离持筹成本

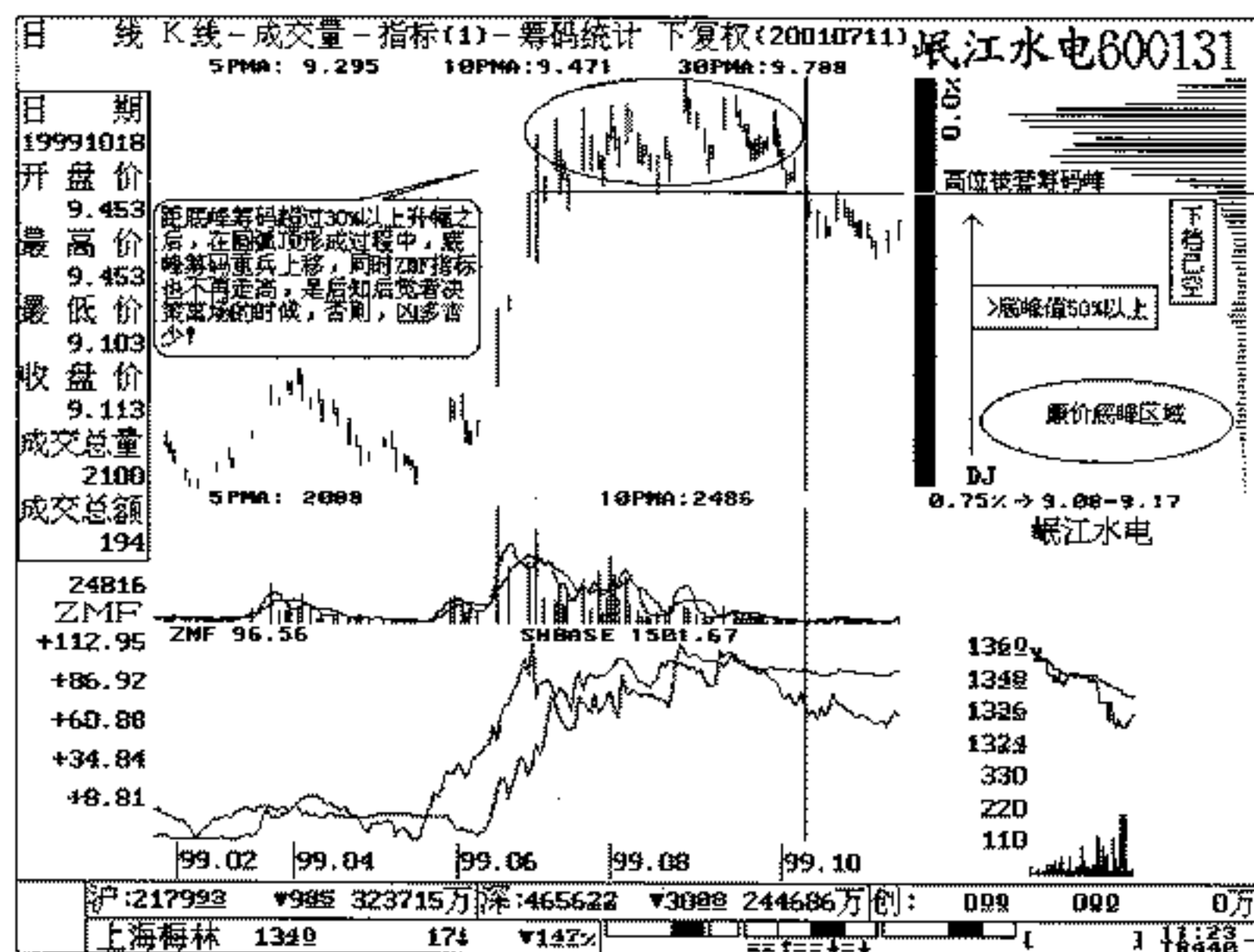

例图 (013)

不远, 赶快斩仓离场。此时的股价携量重挫, 空头能量迅速积聚。随之, 一轮中级以上的伤心行情正式展开, 放量长阴, 犹如重锤, 敲响了多头的丧钟。

操作策略

(一) 大幅上涨行情末端, 无论未来头部形态是何等格局, 只要低位筹码锐减上移, 投资人随之抛出一部分仓位, 控制风险, 以观后势。

(二) 大幅上涨行情后期, 绝对高位的盘整过程中, 严密瞄准获利区筹码动向。若逐日大量上移直至最后全部上移, 投资人应同步策略适量减持或果断退出。

(三) 偶有股价站在高位密集峰之上, 也不能再次为了一则利好消息, 盲目乐观, 误判行情, 埋头撞入。应眼明手快, 准确策略, 把后面的行情让给别人去做吧。切记: 此位不是昔日的廉价底峰!

友情提醒

当发现股价站在高位筹码峰之上时, 切莫因为利好只见树木, 不见森林, 沉溺在利好的青睐中盲从入场。试想: 未来的希望何等诱人, 为什么庄家不锁定低位持仓, 哪怕剩一部分锁定也好, 显然是掩耳盗铃。

圆弧形构成周期内, 至少需 2 个月以上的盘整格局, 甚至更长时间, 如例图 (014)。其低位筹码上移 50% 时, 决不能被铺天盖地的消息遮住了眼睛, 搅浑了思路; 反而应果断行动, 坚决

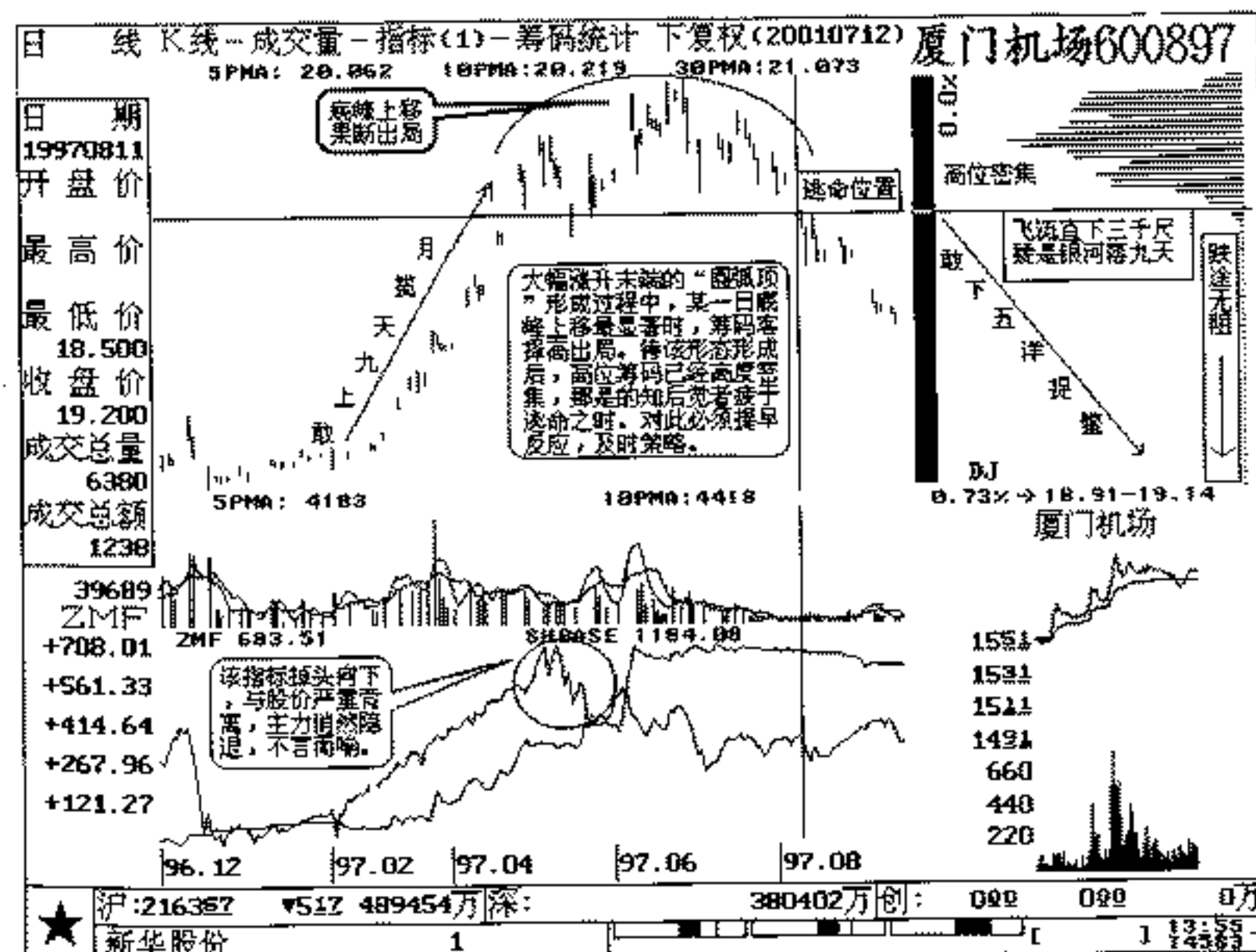

例图 (014)

退出。此外，一些盘子较小的袖珍股，作圆弧头的概率极少。没必要摆开阵势，拉长战线，大战一番。相反，一些大型股则不然。庄家全线撤退需要一定周期，在徘徊震荡中实现其派发的目的，在现实炒作中应区别对待。

第十二章 倒置 V 形（尖顶）



形态学

出现在涨势中，上涨的速度越来越快，突然触顶暴跌，其形状像个倒置 V 字形，转势点的成交量异常放大。

概念

触顶暴跌，卖出信号。

筹码档案

倒置 V 形顶的形成周期较短，有时短得不可思议，有一种可能：是出现在流通市值较大或中型流通盘之中，在正常的上升趋势运行格局中个股或大势出现突发性利空，尤其是系统性风险不期而遇，场外资金庆幸观望。场内资金反手沽空，恐慌性涌出。迫于无奈的主力更不愿浪费银子堆起一座山头，于是大难临头各自飞，多头军人仰马翻，股价应声而倒，急转直下，很短时间便告以倒置 V 形顶的形成。而筹码演化有这种可能，随行情的反复攀高，ZMF 指标伴其同步向上，获利区筹码尚未全线上移之际，股价却回落至原底峰区域，该股价的泡沫被挤出，有时连脂肪也被挤出。所谓矫枉过正或价值回归，只剩下骨头了。如主力动向指标并未伴随疲软的走势大幅回落，说明庄家并未全身而

退。那么该行情的恢复无疑需要较长周期，以重新积累廉价筹码消耗上档被套盘，为主要演化格局。

此外，个别小型股或操作手法凶悍、资金实力雄厚的勇庄，如捏面人儿，阴阳 K 线错落有致，起伏得当，成竹在胸。在涨升末端的急升区，借朦胧利好，高拉高打，跟风盘势如潮涌，1~3日内便把获利区筹码散个精光。当趋势回落之际，勇士们群居山头，遥望远去的股价，抱怨不止，谁也不想跳崖坠身，盼望东山再起的奢望付诸东流。岂知跌途之下畅通无阻，一拨资金的被套就这样无奈地休眠了。

因此，在任何情况下，无论是哪种质地的股票，升途中只要获利区筹码锐减上移，个人就伺机出局。满腔热血换来一盆冰水，实乃股市中的正常事。

操作策略

(一) 长期筑底之后，转势初期“倒置 V 形”出现在廉价底峰区域，不必看作中期头部的形成。在上档套牢盘寥寥无几的格局下，顺势回落整理中，择携量的收复线适量介入。该形态出现时，廉价密集底峰之上没有任何套牢筹码可言，可考虑加重仓位看好后市。

(二) 上升途中出现“倒置 V 形”距底峰筹码区域不超过 20% 并且该峰筹码始终保持稳定状态，看作中期调整的头部条件尚不成熟，场内资金仍可谨慎看好后市。胆大的投资者可在该信号出现后的回调低点（最接近底峰区域时）加码买进。

(三) 大幅上涨行情后期随着量能的逐步放大股价也加快上升的速度，如果“倒置 V 形”距各路中短期均线乖离偏大，有经验的投资者不等获利区筹码上移，便可进行减磅操作。届时，随天量的出现伴有底峰筹码重仓上移，敏锐的投资者应随其减持，如果获利区筹码大面积倾巢上移，最好出局，如例图 (015)。

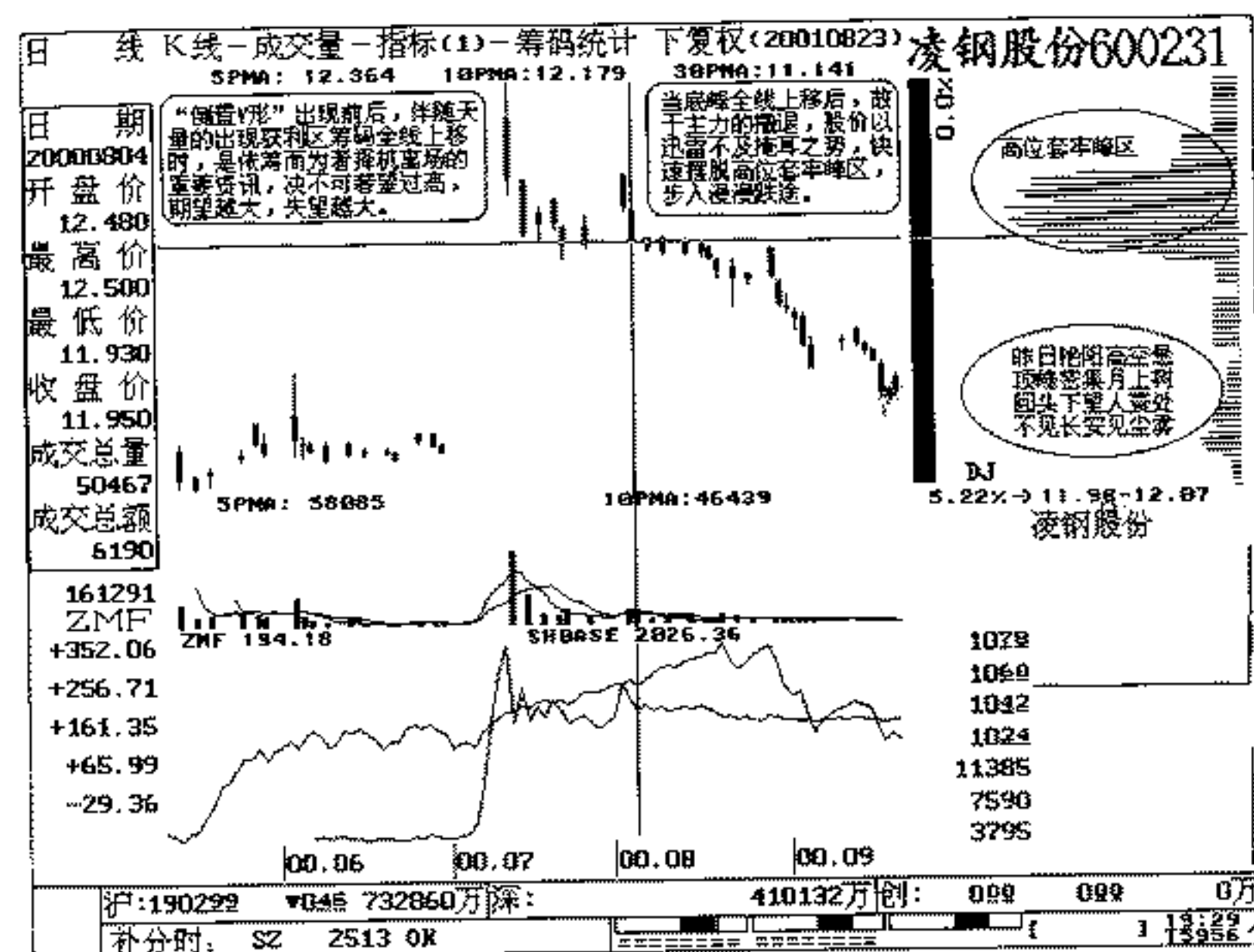

例图 (015)

(四) 下跌行情初期携量的长阴线在“倒置 V 形”形成时，就可发现股价以下的跌途原有获利筹码基本消失或荡然无存，是后知后觉者拔足狂奔的时候。在高位的携量长阴中伴有获利区筹码大肆上移，不管以什么形态盘顶，依筹而为者均可看作中期调整的开始，决不可抱有浪漫的幻想缠绵其中，不思退场。

(五) 下跌途中和长期横盘格局内出现缩量的“倒置 V 形”。该信号以上仍然集结着大量的套牢筹码峰，不可作为重要的参考资讯，决策进退。

友情提醒

在正常的操作当中，其实有心的人都可把每一次放量拉升中

的形态看作为“倒置V形”的前奏，它和我们讨论的主题区别在于筹码的演变往往被人们所忽视。试看，在携量飚升时，没有底峰上移的动作，固于乖离的偏大，老道的投资者以上述形态看作的话，完全可以减磅或清仓操作。当然，随着天量的出现，伴有获利区筹码大举上移，作为离场的信号是再可靠不过的了。因此应快速反应，坚决离场，看淡后市。

事实上，在实战中我们经常遇到“V形”和“倒置V形”的选择，依筹而为者应该注重筹码档案的演化，不必过分在意该信号出现时的进退选择。当然上述讨论的话题除外，因而我们只可牢记的是携天量急升中的筹码上移，忘记这一点就等于不会逃顶。

第十三章 向下跳空缺口

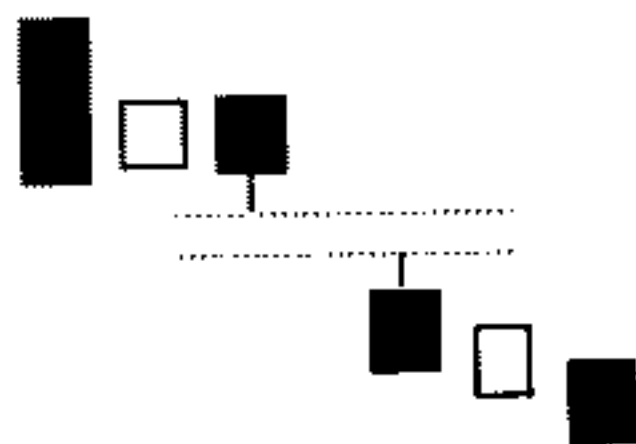

形态学

不超过三个，在极弱市道或极弱个股中向下跳空出口超过三个以上，依次为向下突破缺口，向下持续缺口，向下竭尽缺口。

概念

跳空缺口，卖出看淡，持续跳空缺口继续看淡后市，竭尽缺口，表示做空能量耗尽，为转势信号。

筹码档案

一轮大级别的涨升行情末端，股价与中期均线乖离偏大，无论其以什么形态进行盘头，只要伴随天量的出现获利区筹码全线上移之际，随时都有“向下跳空缺口”的出现。同时，我们总能看到股价以极快的速度摆脱高位套牢筹码区，使昔日勇敢的多头军望尘莫及，哀叹之余股价已正式步入漫漫跌途，如例图(016)。然而，仍有部分死心踏地的恋战分子苦苦期盼重新回补该缺口，善良的人们哪里知道？深渊之下没有任何获利筹码可言，固而一轮中期行情的回调畅通无阻。问题是当下跌一浪以较快的速度释放首次的做空能量时，股价有所企稳，在反弹姿态较

佳的格局下，此前的介入者与场外的新多头加码买进，尝试组织起新一波的反攻。岂知上冲稍有起色，就面临高位被套峰区耐不住寂寞的后知后觉者抛盘打压，致使股价重新坠入跌途。届时，可能有持续缺口的出现，当市场上大部人士认为该行情大势已去，不惜持仓成本的差价挥泪斩仓，弃筹而逃。此一段常常处于主下跌三浪。

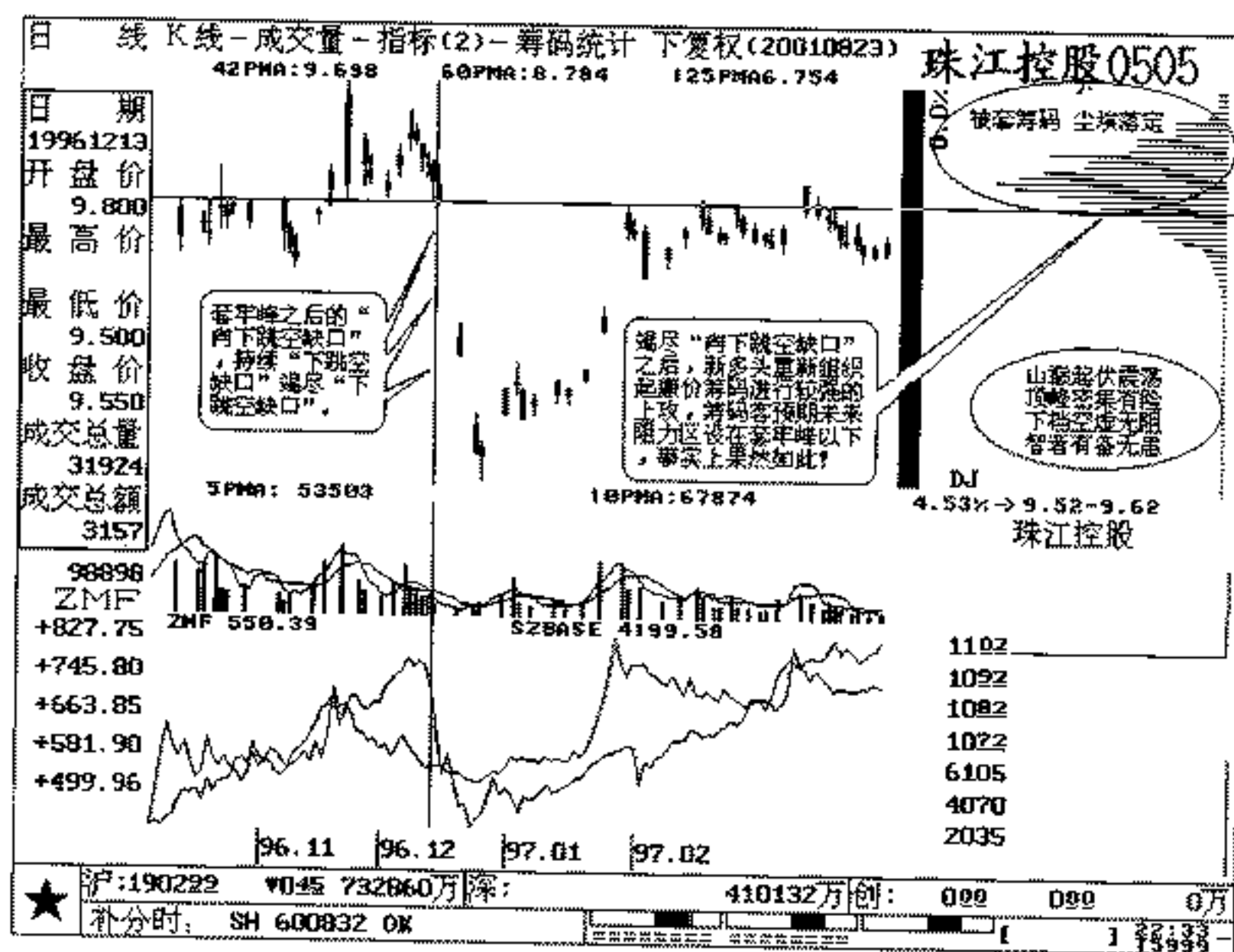

例图 (016)

在一轮中期以上的调整行情途中，只要其高位筹码峰依然冰封雪冻，上档的筹码格局暗无天日，就决不能抱有一丝一毫的希望。个别短线侠客可在股价加速下跌远离顶峰 30% 以上（往往处于下跌四浪反弹），可适度做以短差，但要快进快出，切忌恋

战。

漫漫跌途犹如长夜难明，场内资金看不到一丝曙光，岁月风尘消磨着人们的锐气。在斩仓没有必要，入场没有必要的格局下，该只股票已经门前冷落车马稀，量能极度萎缩。之后在利空传闻或有庄介入之时，进入加速下跌，有可能出现竭尽缺口，充分释放出空头最后的能量，以疯狂告终，尾随之后的走势可想而知。还是老话一句，不管构筑什么底部形态，由庄家去做吧！

操作策略

(一) 高位盘整时，无论其以什么姿态进行震荡，一旦发现获利区筹码锐减并上移 50%，依筹而为者应同步减持或离场操作。当“向下跳空缺口”出现时，位于高度密集被套峰下沿，是后知后觉者快速逃命之际。

(二) 下跌途中持续“向下跳空缺口”出现时，密集的顶峰依然乌云压顶，跌途之下毫无阻挡，没有任何廉价筹码可言，何谈东山再起？希望强劲上攻也就成为纸上谈兵，画饼充饥，企图入场者禁！

(三) 大级别的调整行情末端，出现竭尽“向下跳空缺口”，故于空头打压的最后疯狂，跌途中的见底含义兀现，场内资金大可不必采取斩仓策略。然而并不是说，股价要急于回升，在筑底的整固中需要相当周期去换取高位斩仓筹码落地，好战分子切不可急于介入。注意，此位置的格局处于人气和交投极度低迷状态，且时常伴有利空传闻，诸如该公司的预期业绩变化，股权之争，募集资金投向的改动，高层人员的变换等等，对此不可作为重大参考资讯。我们只关注筹码档案的演化，有朝一日被套筹码云开雾散，升途风和日丽，随“ZMF”指标的走高，在廉价单峰上入局与庄同行。

友情提醒

向下跳空缺口出现以前，都有一段底峰上移的过程，该缺口

出现时已经是后知后觉者坚决离场的时候，那么依筹码而为者必须在此之前随获利区筹码的大肆上移同步减磅或出局。

第十四章 顶部岛形反转

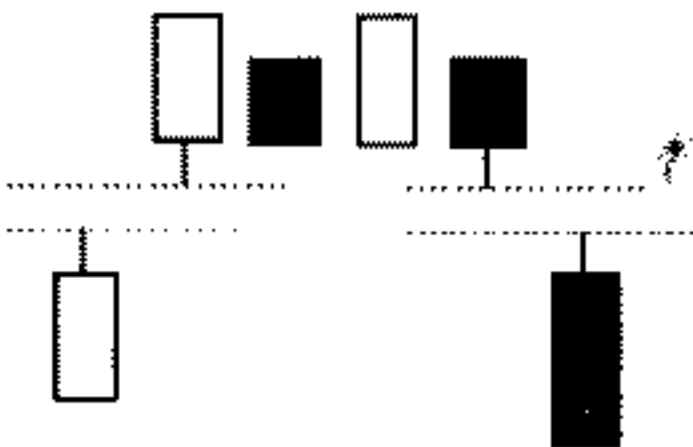

形态学

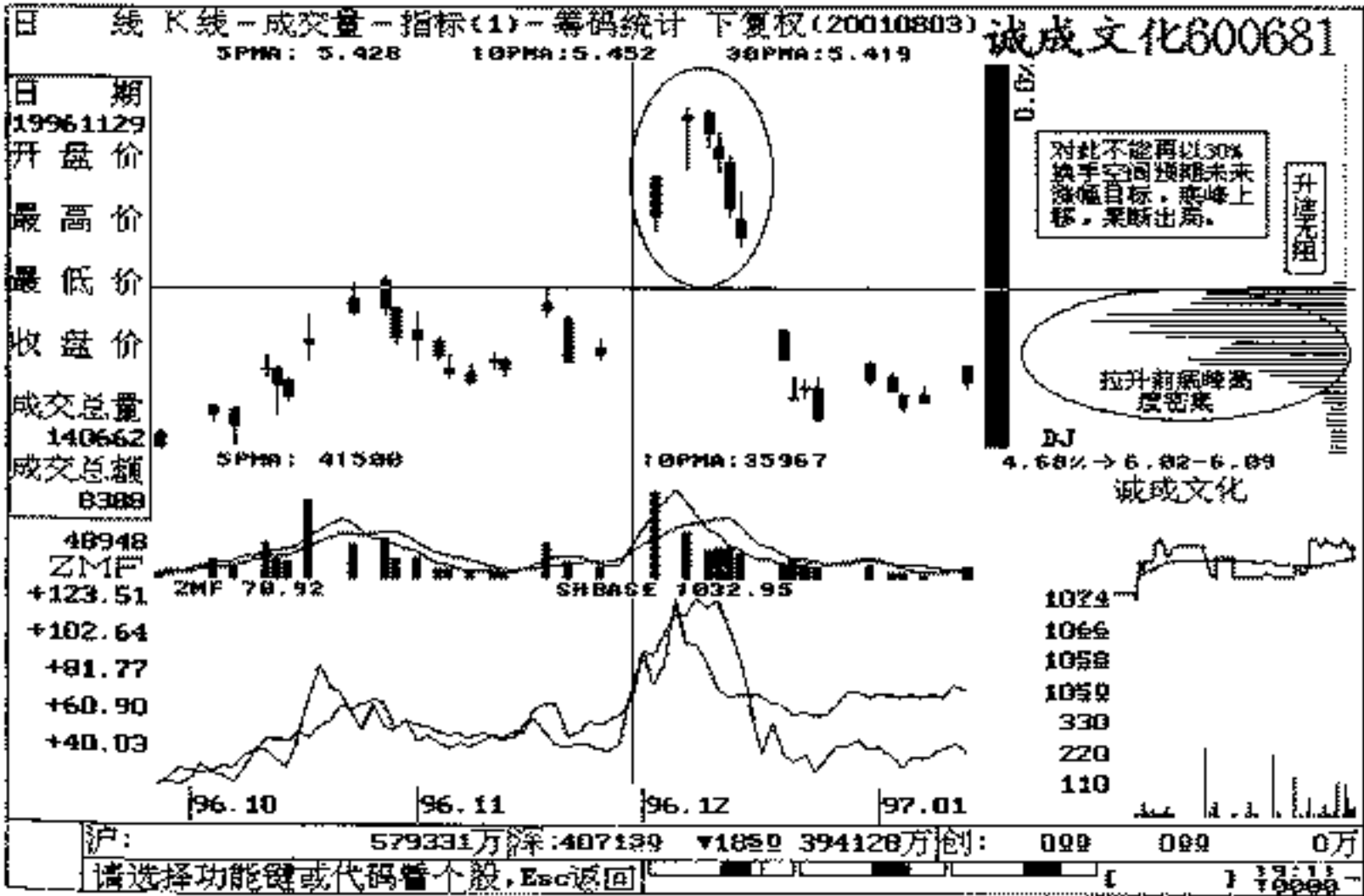

例图 (017)

缺口以上部分 K 线就像远离海岸的孤岛，这是顶部岛形反转的主要特征。形态内的量能多而不规则，股价向淡已成定局，投资人应果断决策。

概念

择高出局，看淡后市。

筹码档案

大幅上涨行情后期，多方伴以巨量，充分释放动能，向上跳空。之后的盘旋反映出多方力道的衰竭，借上攻乏力，多空双方展开一场激烈的厮杀。故于庄家组织起的低位筹码，持续卖压不断，大规模反攻架势一经摆开，致使又一向下跳空缺口出现。岛形反转显而易见。早先的战争贩子，被甩在山巅。岛形反转，筹码在此的演化节奏属于短、平、快。在我们追踪研判过程中，经常有好多岛形反转，喷出一“长十字线”或“螺旋桨”在半空中。且伴以天量的同时，低位筹码全线上移。老多头大获全胜，仅一日之内就可给整个上涨行情划上了句号。此乃穷凶极恶，残酷的一种头部形态，筑底百日升，头部一刻还。不能忘记！如例图（018）。届时，诸位在实战中必须多加提防。

一般的顶部岛形反转，照样摆脱不了筹码的支持。在许多 K 线图中都有共性的一面。行情大幅上升后的向上竭尽缺口前后，蠢蠢欲动的获利筹码已经有所上移。高位反复盘旋时，关注量价及各类指标的投资人并不知道这是未来的头部。但我们一清二楚，低位筹码伴着巨量成交大肆上移，变本加厉，直至彻底消失。强烈的信号警示我们，这里就是本轮行情的终极区域，必须提早择机出局。至于下跳空，那是顺势而为出局以后的势态了。这便是该形态之后的筹码档案。

操作策略

（一）股价大幅上涨后的竭尽缺口前后，底部沉筹泛起，警惕算计，果断减磅，择机离场。

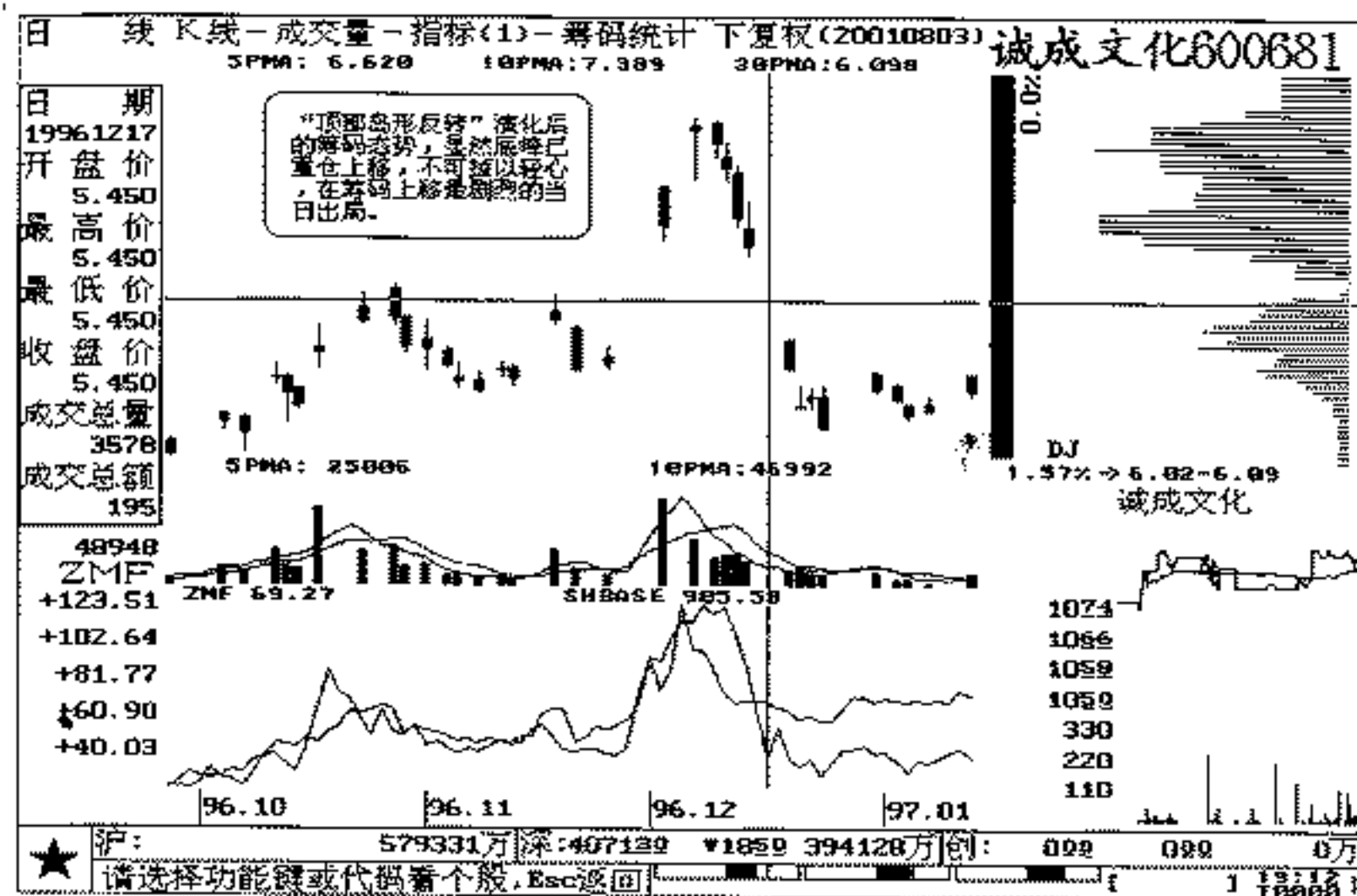

例图（018）

（二）股价在绝对高位反复中，获利区筹码竭尽全线上移，应坚决退场，看淡后市。

（三）大幅上涨行情末端，下峰异动，不抱幻想，切勿恋战，恢复仓位，另觅良机。

（四）注重技术分析者，放量下跳空缺口也可看作较强烈的离场信号。加之高位密集筹码峰被迅速隔离，行情犹如昔日黄花，期待反弹，恐成梦幻了。

友情提醒

万一被套，则提早止蚀。避免在下降通道中摊低成本，剜肉补疮，抢反弹。个人账户上一点可怜的资金怎能顶得住排山倒海般的抛盘？蚍蜉撼树！行情大势已定，无力回天。即使场外资金也无需追究该股往后的走势，可另觅其他升浪或更有潜力的好股投资吧！

第十五章 上升三角形

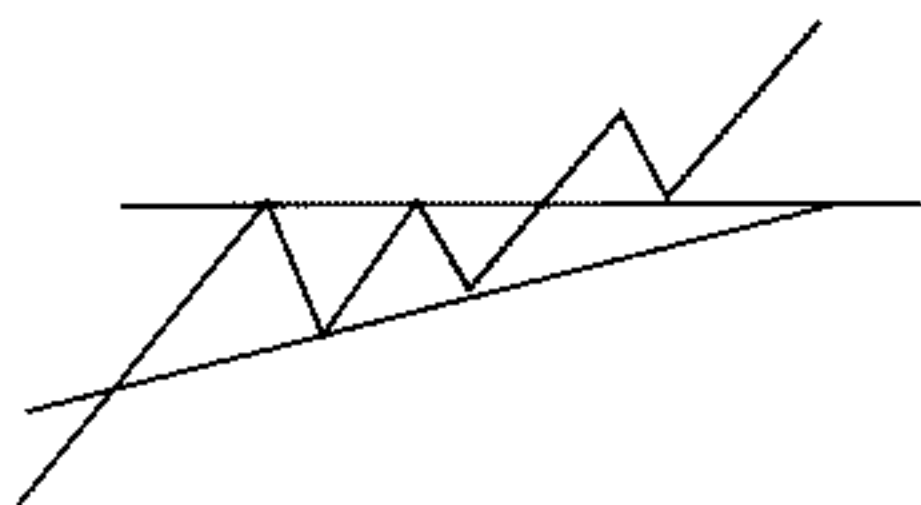

形态学

上升三角形随时间推移，形态内的成交量由左向右呈递减态势。如量能大小极不规则，需谨慎对待，其形态也可能没有研判意义。就前者而言，在向上突破颈线位时应有足够的量能配合。可看涨后市，反之亦然。

概念

蓄势上扬，买进。观望为主，携量突破颈线位时及时跟进（稳健型投资者，可在突破后回抽时跟进）。

筹码档案

行情随主趋势线循环走高的最后过程中，低位筹码逐日递减，大量汇聚在每一高位。三角形下轨的逐步抬高，往往低位筹码有锁定的部分，按兵不动。形态上形成上升三角形时，可能有好几个锁定的峰位在股价以下。主力动向指标如果逐波走高，说明庄家不断投入买单，吸纳部分散户的弃筹，积极运作该股的走势。道氏理论认为，在突破颈线位时伴以量能放大是正常的较理

想的上冲姿态，投资人可跟进看多。在许多图形内，获利区部分筹码锁定以外，还有一点值得重视：接近三角形上轨时总是囤积着大量的筹码，其峰位超过其他，庄家费尽心机整固筹码的目的可想而知。因此，这个高度密集的筹码峰要撤退的话，必须拉开相当的换手空间。我们通常所认为的30%以上，方有上移的可能，故可大胆放心地在颈线上下杀入看多，如例图（019）。

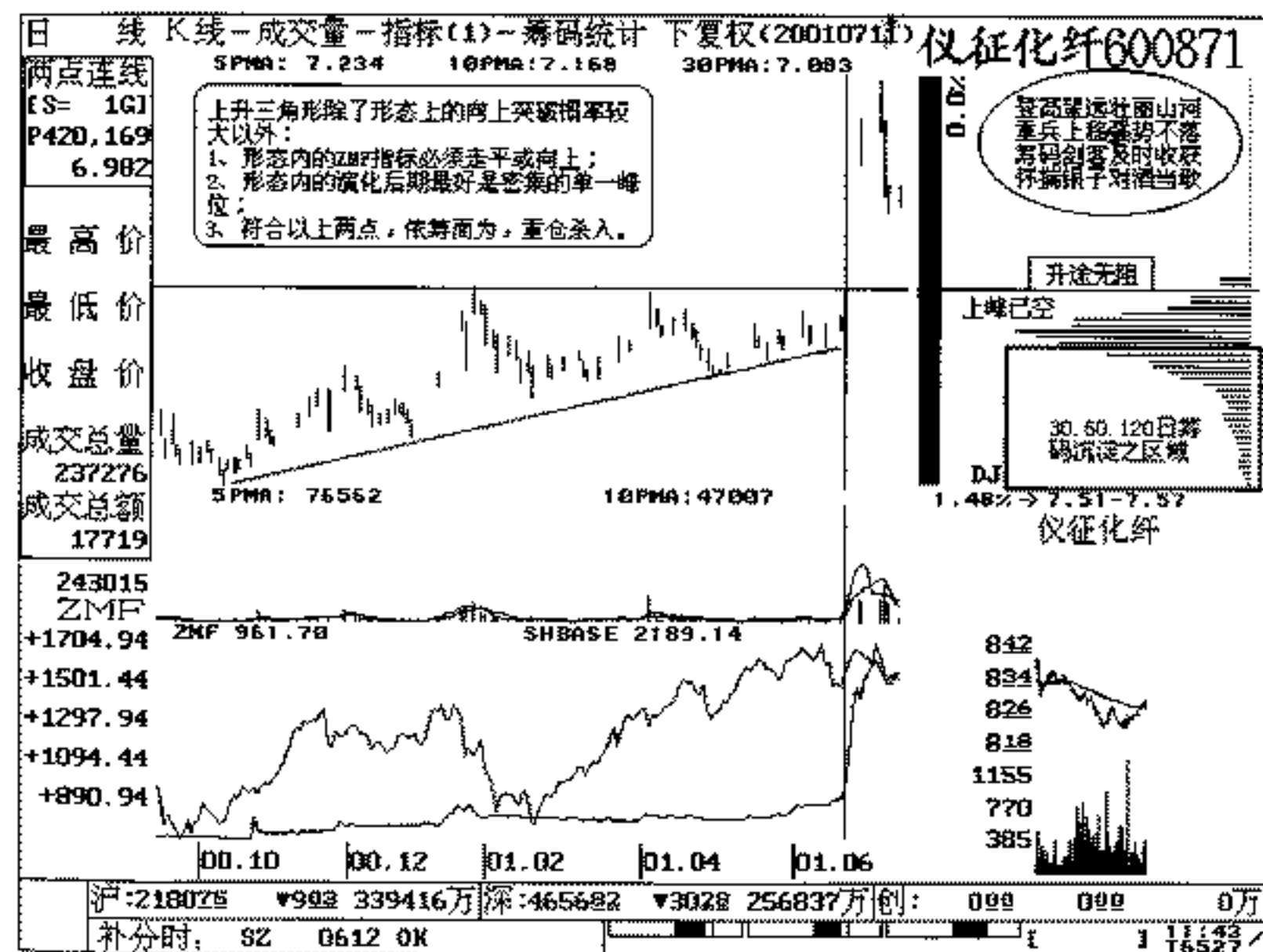

例图（019）

操作策略

（一）低位部分筹码岿然不动，上档筹码峰高度密集，上升趋势线不被股指再次压低。震荡中股价收在密集峰上沿附近，机会较多，可随时介入。

(二) 股价放量突破颈线位当日跟进，这时距最密集的筹码峰差价最小，放量拉升是从此起步的（这里也是主力成本区）。

(三) 持股途中在未来的某一价位，低位筹码有所异动或上移，应格外警惕，或适量减持仓位。当低位筹码接近消失时，摒弃技术分析及消息面，及时获利了结。

友情提醒

往往主力成本在颈线位附近的下方囤积居奇，如果投资人失去了颈线位进货的良机，还想在以上其他价位介入的话，请注意股价与获利区内最大峰位的百分比不能高于 30% 时酌情买入。因为加上低位长期沉淀的残余筹码，庄家平均成本会更低，故应慎之又慎。

上升三角形演化过程中投资人应注意以下三点：

(一) 随行情的运行，低位筹码已全线上移至形态的上轨附近，此乃狗急跳墙之信号。对此应倍加小心，迷途知返。往往当庄家抛出最后一把大单，在形态内的 1/2 处股价应声而倒，很快跌破下轨，一去难返。

(二) 形态内 ZMF 指标反复向上，然而在较低价位仍有余筹被锁定，即说明庄家尚在其中，也说明其平均成本在此线之上，盘整的股价比较可靠。可参考 42 日均线的价位佐以论证，在放量突破上轨以前，股价有一段持续站稳在高度密集峰之上的过程。注意：这里是及时买入的最佳位置。一旦错过，追随其放量向上突破当日介入，为时较晚。之后的回抽确认或假突破，熬得人苦不堪言。

(三) 好战者急于介入后，止蚀点应设在形态下轨价位，随机应变。

第十六章 上升旗形

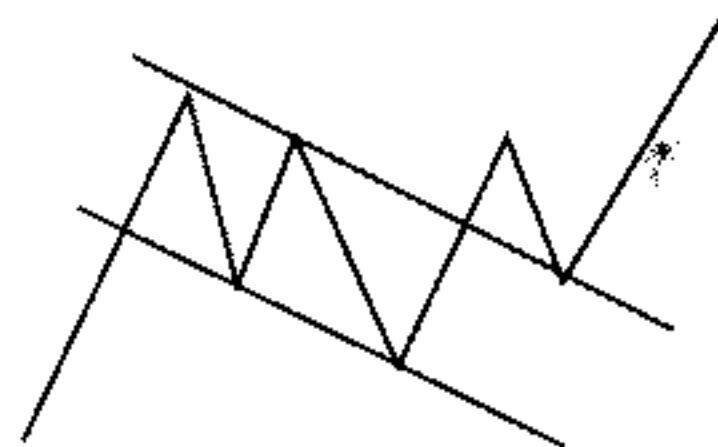

形态学

行情在不断向上攀升拓展的同时，往往有大量的获利盘如影随行。为了清洗一些浮筹，排除异己，在某一高点区域盘整数日，股价急速回落。时间一般为 1~13 天，形成平行四边形。之后，重整旗鼓向上突破，一段真正的上涨行情在进入上升通道后将继续维持原来的升势。其二，回调时若超过 14 天，有可能人气涣散，市场上不再看好后势。其三，整理中，正常的量能处于萎缩状态。

概念

诱空陷阱，买进看涨。

筹码档案

上升旗形回调后的低洼地带，筹码峰至少有两个以上，在股价急挫下跌的头一天，有部分获利筹码被遗弃在顶部。底在何方？道氏理论无法预测，时常有 1/2、2/3 的讲究或理论。但令人兴奋的是，诸多图形里大约都是急挫至低位筹码密集峰受阻回升。这时，ZMF 指标并未随股价急跌而走软，可断定主力潜伏其

中，故不必惊慌失措。反之，跌至低位筹码区时仍可加码买进，在空头陷阱形成过程中，我们了然于胸！

综上所述，在实战操作时，这一重大发现对我们至关重要。投资人应牢记取利用这一法则，获取暴利，最好不过。

另有一种解释：庄家在“挖坑”时，股价迅速缩量回调，深谙筹码演变的投资人清楚可辨，次高位的筹码峰属庄家的获利盘。一轮真正的上涨行情结束，是以获利区筹码全部上移而告终的。此升途中底峰筹码未曾全部出动，股价便匆匆急挫，何况主力动向指标保持向上。佐以回调缩量，更加明确推断，庄家此举属空头陷阱，调虎离山。大多数散户由于对变幻莫测的走势误判及对筹码炒作的无知，经常被庄家愚弄折腾，其美好的愿望与宝贵的资金一同被埋在“坑底”。

牛市市道，一波中级以上的上涨行情，在个股上只要获利区筹码没有全线上移，切不可误判局势。因此，除了上涨盘整外，其余均以敲山震虎、诱空陷阱看待。投资人可捂股不放，弄清这一点，非常重要！不至于在未来实战中频繁炒作，在空头陷阱里惨遭被害。

操作策略

（一）一轮正常的上升趋势中，股价急挫时可跌穿各路均线。只要下档峰位固守沉积，投资人可放心持有，且在低位股价临下峰区域时加码买入，如例图（020）。

（二）上升趋势中股价急挫时，ZMF 指标并未随之走低，况且底部筹码并未全部向上转移，场外资金可在股价临次高位筹码区时，大胆建仓，重拳出击。这里的股价将缩量企稳又携量拉阳，主力与新多头奋袂而起，所向无敌（此乃一段暴利）。

友情提醒

一波中级以上的上涨行情，一般股价升幅不超过 50% 时，所要弄的空头陷阱最多。此外，底部筹码往往锁定较好，是惟一

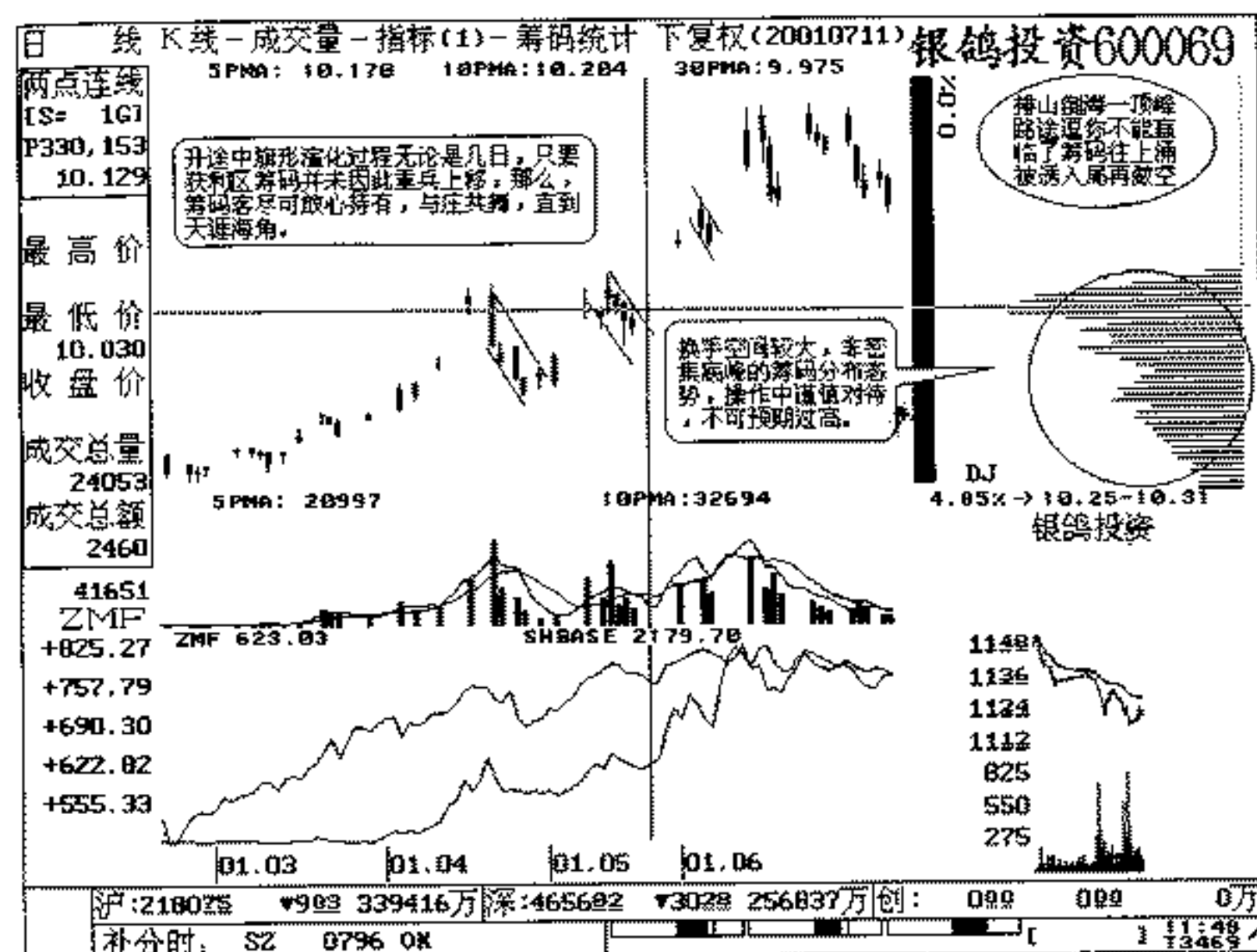

例图 (020)

参考持股的最佳条件。在未来的搏击中，投资者应引起足够的重视，并争取最大化的收益。

第十七章 下降楔形

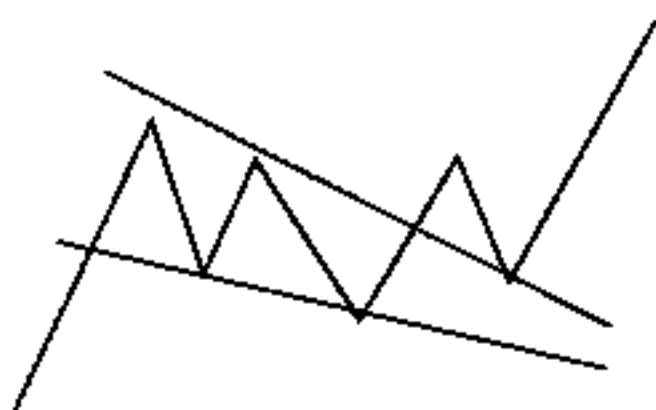

形态学

下降楔形在运行过程中量能递减，时间约1~14天，正常的突破上轨时有量能放大，常常有回抽企稳，再正式拉升的动作。

概念

诱空陷阱，买进看涨。

筹码档案

股价在上升趋势中运行时，突然调头向下重挫，往往出现连续阴线实体，形态上给人的概念属于头部迹象，使一些纯粹观注K线图或指标的外行望而却步，心灰意冷，甚至捕捉一些骇人听闻的利空消息，自己也狼狈不堪、斩仓离场了。如例图(021)，冷静的智者注意到，下跌中的N形波逐日收敛的缩量格局比较明显。在向上突破颈线时伴以量能的放大，估计属楔形态的可能性更大一些。

一轮大级别的上涨行情，其底部构筑周期较长，整固非常充分，在未来的上升途中有诸多旗形或楔形整理。读者有幸买入这类股票，一定要依赖锁定的低位筹码为坚强后盾(靠山)，坚定

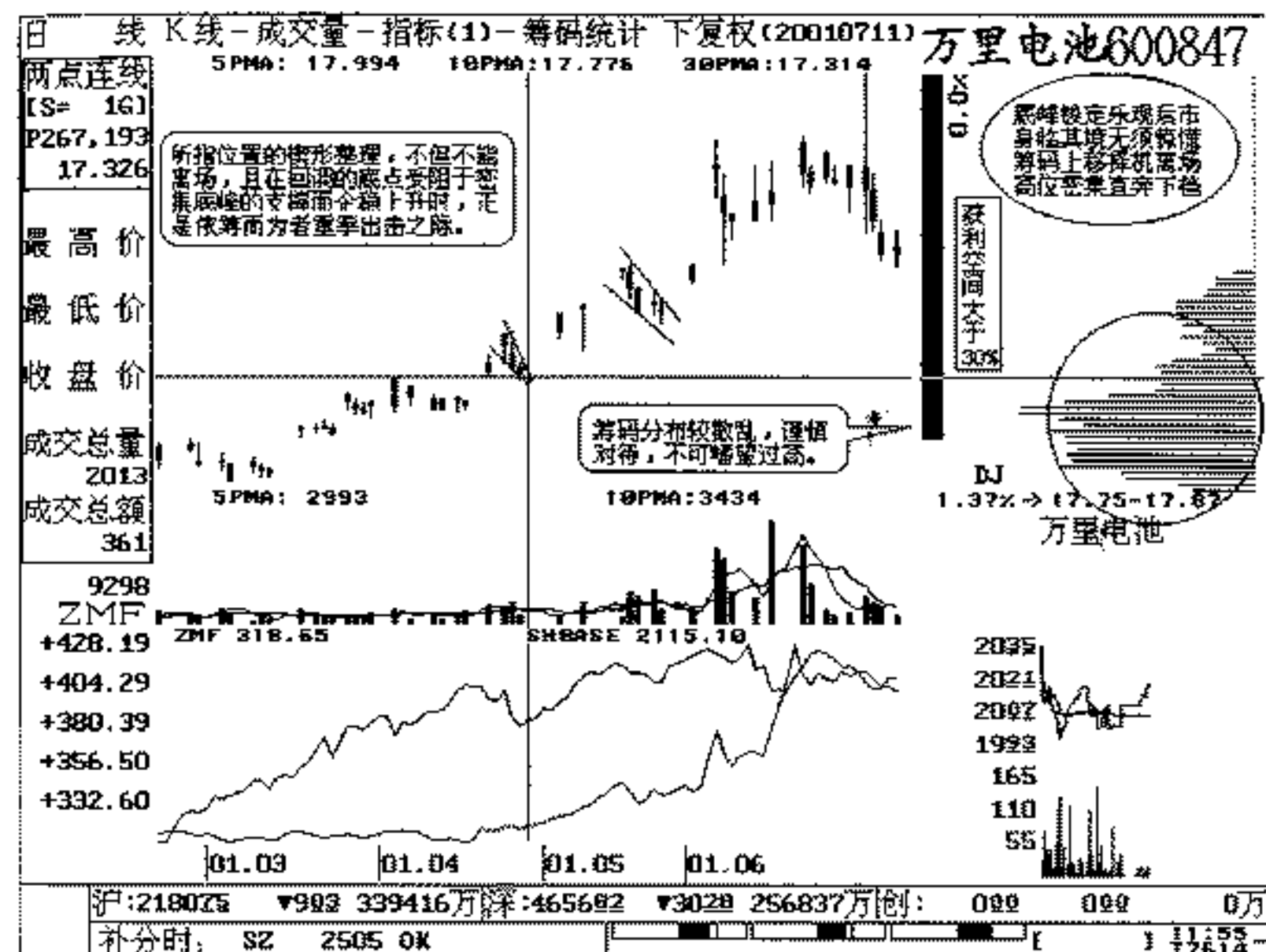

例图(021)

持股，享受利润。更有甚者，慢牛盘升的股价脚下，将有层层筹码峰犹如层层台阶支撑股价持续向上挺进。

偶有较小型的股票在急拉后的楔形整理中，伴之以低位筹码的出击，应视为畏途，须谨慎待之。正确的策略为：可持不可买，尤其是一些猴气十足、走势怪异、典型的妖股类。

在涉及道氏理论和K线学方面，笔者认为总离不开可能、大概、似乎、差不多、好像、估计、先兆等等含混不清、模棱两可的词汇。究竟怎么办？实践中不得不用心追踪筹码的演变。炒股的最高境界是手中有股，心中无股！在这里不用心能成么？然而，筹码的演变却迥然不同。以下分析楔形整理过程中筹码演变

的蛛丝马迹。

正常的上涨趋势中，股价不同于其他 N 形波的阴阳相间的调整。本次回调却是跌穿各路均线，令人惊讶。临次高位筹码密集峰区时受阻企稳，事实上反倒是一次极佳的人场机会。越深入密集区，越有理想的买点。显然，这里汇聚着主力的精兵良将。可以讲，其真正的大本营正在于此。稳健的投资者可在回调低位出现携量的收复线（阳线吞没阴线实体）。当日尾盘 30 分钟快速跟进，表明整理业已结束，多方将猛推股价，再抬升势。后知后觉者也可在突破楔形上轨时，持续放量，当日跟进。

当有些散户持有一只股票后，总是关心着它的基本面的新变化以及消息、政策导向等等资讯，往往把极重大的一点抛置脑后，视而不见，成为名副其实的专业观察家。其行为彻底违背了步入股市的初衷，这是部分散户的最大悲哀。亲者痛，庄家快，自个把血卖，这也是我们的大户室、大厅里换了一拨又一拨的症结所在吧！

为了避免上述的不幸，笔者在千方百计中挑出一个办法推荐给诸君——上升途中无论何种形态的整理回调，事实上投资者介入一只股票后，只要底部筹码没有在股价大幅拉升中向上换位，便可谨慎看多。仅此而已！

操作策略

（一）上涨趋势中冲高回落时，低位筹码锁定良好，可放心持有。

（二）上升途中股价在次高位密集峰受阻企稳后，伺机加码买进，原场外资金仍可重仓杀入！

（三）上升途中回调至次高位密集峰受阻企稳后，待收复线形成当日（有量的放大）及时跟进。此乃最明智的决策。

友情提醒

上涨趋势中的冲高回落，底峰筹码尚未出击，可放心持有。

收复线买进后坚定信心，捂股不动，直至获利区筹码出现大量上移的那一日，方可落袋为安。

第十八章 下降三角形

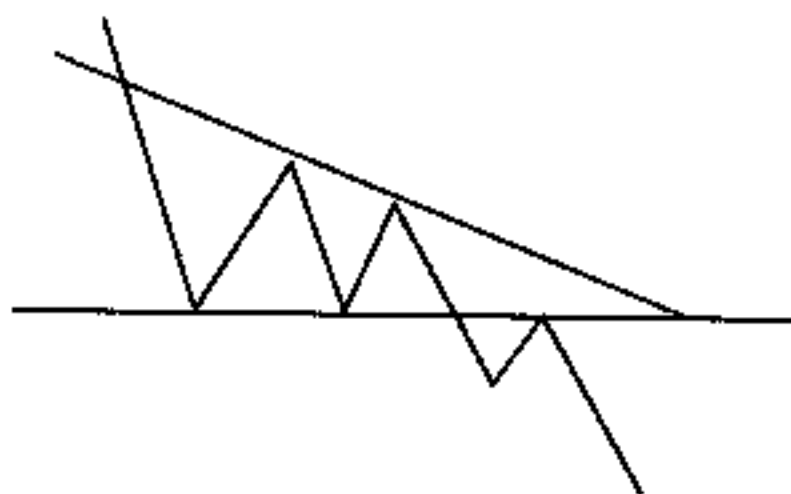

形态学

下降三角形与上升三角形的区别在于，下降三角形内的成交量呈递减态势，反之亦然。形态内反弹高点逐波走低，而回落处的低点却在同一水平，向下突破颈线时不一定有量能的放大，且通常出现在下跌波段的第四浪。此外，也可能出现在涨势中。

概念

盘整下挫，卖出看淡。

筹码档案

尽管我们不主张在下降通道中轻易入场，自投罗网，但必须对下降三角形形成时的筹码演变抽丝剥茧，做一番详实的破译。

有一笑谈：饱经套牢之苦的人，属于“烦着呢，别理我”的那一类，不准孩子管其叫爹（跌），母亲问：“那叫什么？”答曰：“叫调整，叫回调！”笔者斗胆，这部分股友信奉了某种概念，长线投资？其实是长线套牢。短线是银？总是败退……借此机会，不妨撕开这种理念的面纱，显露出其以下狰狞的本质——颠覆人

们的正常思维！

试想，您是一位大财团赫赫有名的决策人，为了最大化地获取利润，是拿您的巨资投在朝阳产业，还是夕阳产业？肯定的回答当然是前者。前者节节拔高，如日中天；后者日趋衰落，夕阳西下。故在跌途中偶有反弹，那也是抵抗形的一种。大家知道，夯一扎实的底部形态，需要较长的周期去换取。下降中的股价能如愿上冲？打开每一只股票的走势图，我们都能清楚看到在每个山巅之间，集结着大量的套牢筹码。随着某一日的携量长阴，白昼立即化为黑夜，庄家逃了，股价跌了，一切大白于天下。谁去解救那些万念俱灰的人们？没有。只有靠时间老人的磨砺才能抚平人们心头的创伤。那些昔日勇士的筹码带着幽怨的颤音逐日散落在地板上。然后呢？又是一个W底，头肩底或别的什么底，交给庄家去构筑吧！再然后，随着筹码的集中便衍生出新一轮的理念、业绩、波浪等等，人们司空见惯却又行同陌路，暂新而又陈旧的K线图周而复始。宇宙规律、自然法则本就如此。

那么套牢咋办？摊低成本的做法实不敢恭维。你已经被骗了，还藕断丝连，依然深情地缠绵于该股。我们常人不会哪根筋出错的，只是无耐而已，除非你根据筹码去操作。要么就做一回死多头，等待该股在未来的底部集结了大量峰值，拉升之初时补进，整装待发，随庄踏浪，去征战波浪与峰谷间的起伏跌宕、沉浮循环。之所以如此赘述，的确是不希望诸位在下降趋势中俘虏上升波。即使有也是短暂的，正如下降三角形。所以，在下降途中不要随便感情用事。

操作策略

（一）循道氏理论的原则，股价在跌破下降三角形下轨或回抽时，果断离场。

（二）在上涨趋势的大幅拉升末端，头部集结着大量的套牢筹码，但低位还有不多的残留获利盘，并不像我们指的完全彻底

的消失殆尽。那么，在作空能量集中释放，破位下行甩掉头部密集峰位时，便开始了中级以上的调整。跌途中的第二浪反弹，力度较大时可看到，其高点正好触及高位密集峰的下沿，声东击西，再次调头向下。如例图（022），真实的情形是庄家利用人们的惜售心理，无量推升股价，在次高点再次散掉手中（原价）余筹。往往在这时，利好消息的传闻总能帮庄家很大的忙。如果依据筹码演化策略，在此被套者应眼疾手快，及时控制风险，在股价反弹至高位峰区下沿，快速止蚀沽空。毕竟在头部汇聚成乌云压顶般的巨量筹码，股价一般不会向上击穿此峰，那不等于去解救那里的苦难者？切记股市无“雷锋”，故回调第二浪向上反弹，尽量不做，徒劳无益！即便入场也应快进快出，决不恋战。在高峰下沿等待股价临近时，立即获利交割。

（三）下跌趋势中万一在下降三角形内不慎被诱人局，可待低位筹码在反弹高点彻底消失时果断了结。

（四）下跌趋势中股价时常在筹码密集区以下震荡徘徊，偶有无量上行也非常短暂，底部获利盘总是不失时机地在高点释放。

友情提醒

（一）高位筹码密集，股价脱离该峰位逐步盘跌，下降趋势基本形成。当确认以上两点成立时，被套牢者只能用摊低成本的手法解救自己，或者及时止损。

（二）少数场外资金执意追究该股的基本面或其他相关消息，自以为众人皆醉惟我独醒，逢低抢进，还不如去干点别的。在下降中抢反弹，耗子给猫当“三陪”，挣钱不要命！

（三）在上涨趋势中形成的下降三角形有两点值得重视：

1. 形态下轨的下方如有次低位筹码精兵守仓，可看作行情尚未终结的标志。相应在三角形末端待有携量的收复线出现当日尾市补进一部分仓位。但是，谨防单纯的形态K线波诱骗格局，

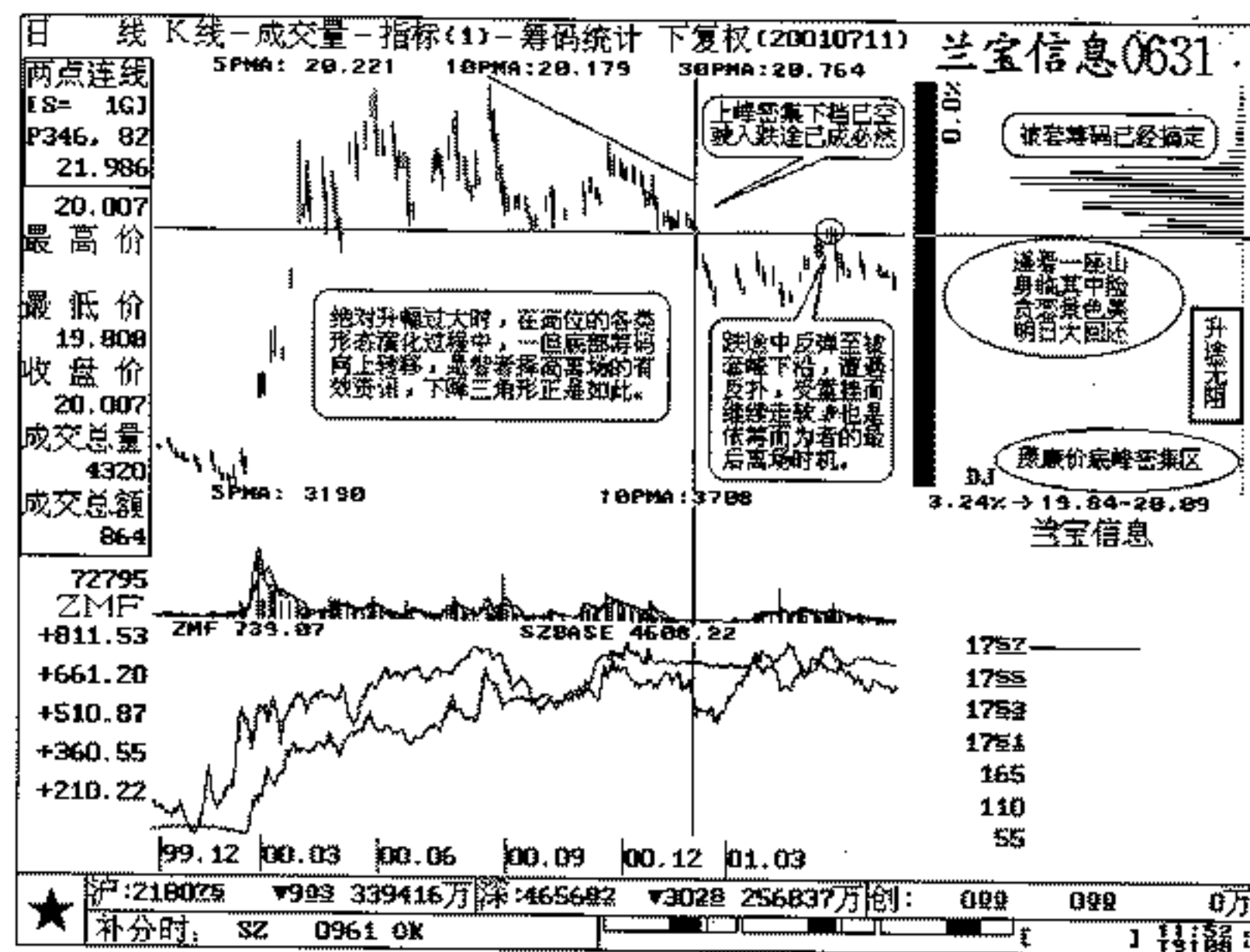

例图（022）

在此时丧失一段拉升空间。

2. 下降三角形出现在行情末端。其酝酿过程中低位的筹码逐日上移，直至接近消失后随时有暴跌的可能。故在形态内的某一日，低位筹码胆敢上移 40%，应提早决策，果断卖出！

第十九章 下降旗形



形态学

下降旗形通常在跌势中出现，投资者不要被股价暂时的低点上移所迷惑。诱多行情，持币观望，跌破颈线立即出局。

概念

诱多陷阱，卖出看淡。

筹码档案

下跌趋势形成后多数发现，下降旗形内的成交量比较萎缩，交头清淡，股价呆滞麻木，套牢筹码，固定高位，企盼行情重整旗鼓、快速向上。然而，在微幅反弹中量能依然萎缩，对此应有足够认识，不可奢望过高！毕竟大势已去，应以观望为宜。在形态上的下降旗形有时随着K线的N形演变一波比一波高，偶尔也有突破最后一波的下降趋势上轨，直观上判断似乎有一波反转行情来临。其实庄家笑里藏刀，筹码演变中可确定为一典型的诱多陷阱。理由是底部残留的部分筹码借着无量上行的微型反转，在旗形最高点全部上移，声东击西，昭然若揭。熟识筹码演变的智者不会在此被诱骗入局的。股价以上的层层套牢筹码充分证明

其后的走势纯属一种诱多把戏。如例图（023），可想而知在高位的盘头中，庄家千方百计地把筹码发给了散户，好不容易摆脱了那里的密集峰，怎能在较短时日强劲上攻直奔“套牢区”。所以，这里的目的是出尽最后一纸卖单，以较低调的格局为主，凯旋而归。

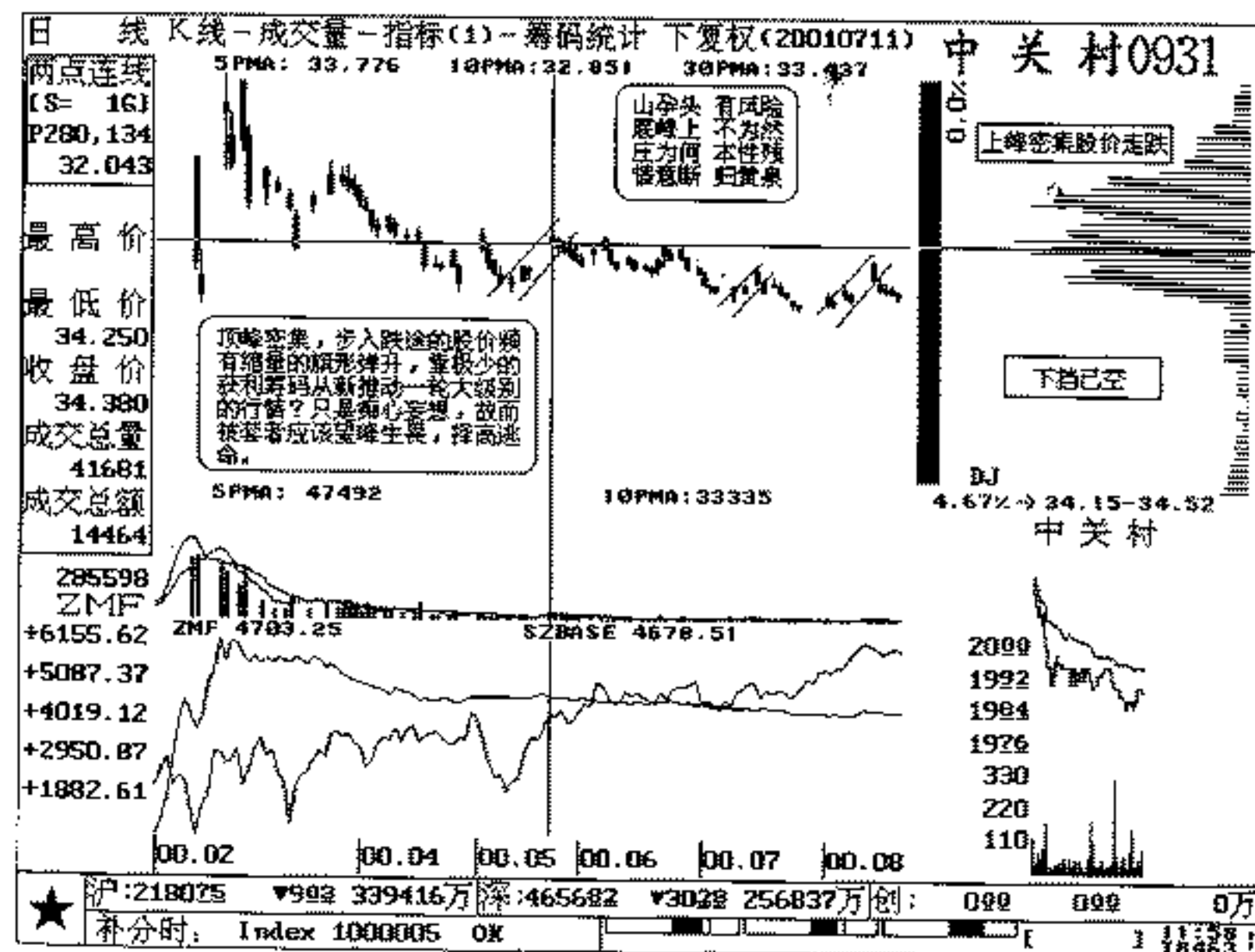

例图（023）

操作策略

（一）绝对高位的盘头格局之后，股价以较快的速度放量下挫脱离高峰区域。在较短周期内不看、不买、不研究。试图缠绵，极易踏空。

（二）不慎在下降旗形内被诱入局者，当你明白上述理道之

后，那就等在旗形高点与庄家一同散掉手中的筹码，下不为例。

(三) 股价跌破下降旗形下轨当日或回抽受阻时也是逃命的时机，投资人可根据自己持筹成本灵活决断。必要时，斩仓出局。

友情提醒

上升趋势后期，股价远离底峰，震荡盘升过程中随时注重获利区筹码的异动，上移迹象明显时最好减持或离场。绝对高位，密集下峰筹码荡然无存，放量脱离头部峰位，择机沽售，控制风险。当然，今日的低点便是明日的高点。跳空已成必然，固守持筹，凶多吉少。

介入下降趋势中的股票，必须慎之又慎。不过有些专做反弹，急功近利。玩刺激、玩心跳的朋友，那你必须得详尽观察近期以来筹码的演变和堆积态势，多空双方的“炮火”（筹码位置）详实策略再作决断。资本、智慧、机会加起来不就等于财富吗？万般皆下品，研判筹码高。说不定酷爱在下降中接货的人还真能骑上一匹黑骏马！尽管如此，也需要七分运气、三分能耐。上述条件获利是碰运气的安排，除了博取微利，操作上也失去汲取的积极意义，实不可取。

第二十章 上升楔形

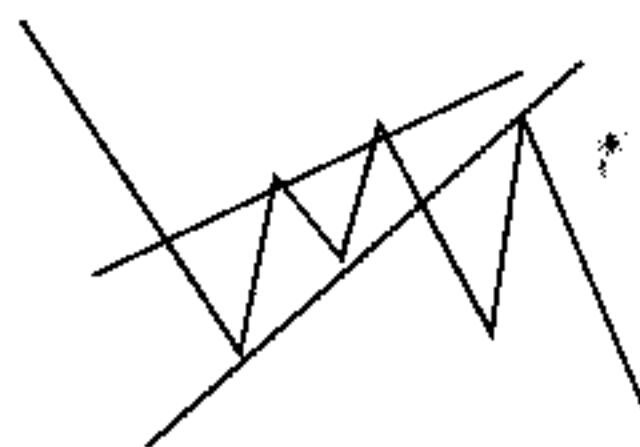

形态学

在跌势中出现的上升楔形多数情况下选择往下突破居多，不要被低点上移所迷惑，且形态内成交量极不规则。

概念

诱多陷阱，卖出看淡。

筹码档案

(一) 在楔形反弹过程中成交量能逐日递减，显然缺少了昔日上攻时万马奔腾、气吞山河的壮观场面。与旗形整理时的区别在于K线的N形波逐渐收敛。请注意形态末端有奥秘，细心的人可观察到底位残筹（30、60、120日所积淀的获利筹码）上移迹象。当看到股价以下筹码逐渐消失时，立即弃守持筹。至于跌破下轨或回抽逃命，那是后知后觉者的行为策略。该股未来的跌幅，不低于旗杆的幅度。在此有兴趣的投资者，可据道氏理论进行另一番内容的研判，恕不赘述。要问底在何方？筹码演变规律可告诉我们，低部筹码密集峰值最大的那个时段。

(二) 在下降趋势的楔形反弹中，上有压力，下跌无阻，凭

着不规则的、较小的量能，何以能持续推动股价大有作为？痴心妄想！在观察诸多图形和实战中，每遇下降趋势中出现的旗形、楔形时股价以上的大量筹码几乎处于啼饥号寒、哀鸣呐喊的状态，这是等待解救的惜售标志。在楔形向上的最高点或次高点位于被套峰的下沿，多方胆敢上攻，空方决不怠慢，狭路相逢勇者胜，这是多头叫板，空头唱戏。上峰有微量的不同价位的套牢筹码缩减迹象，明显是套牢者中较激进的少数分子抛压所致。跌破楔形颈线位时，与楔形相同，事实上已经是下策了。早知如此，何必当初？当初是为了获利而介入，为何不为躲避风险（筹码上移是明确卖出信号）而逃离？

操作策略

（一）下跌趋势中的诱多行情，应持币观望为宜。如例图（024），坚定立场，决不购买。

（二）高位峰区处于相当密集状态时，且低位筹码仍在逐日递减，或接近消失时应提早出局。场外资金敬而远之。

（三）不慎介入或前期稍有被套者，可在楔形末端低部筹码明显上移时，坚决出局，不抱幻想，另觅良机。

友情提醒

（一）有一种放任自由的性格认为：你是风儿我是沙，飘飘忽忽到天涯，心归浪儿行，情随风儿刮。多为认浮亏不认实亏的菜篮族、工薪族等；另有一种死多头，铁了心坚信大自然寒来暑往、春去秋临、四季枯荣与复苏的超级大循环。对此，刻骨铭心。我们成天讨论或切磋琢磨的道氏理论、一般技术指标、甘氏理论、宇宙理论以及玄学派（易经、卜卦等）显得苍白乏力，味同嚼蜡！真正的常胜将军非此类大师莫属。

（二）有人想在宇宙中找一支点，用杠杆撬起可爱的地球，其精神和胆识令人钦佩。正如我们生存在社会中，在有限的生命旅途中利用有限的资金博取无限的收益那样，对此所论证的筹码

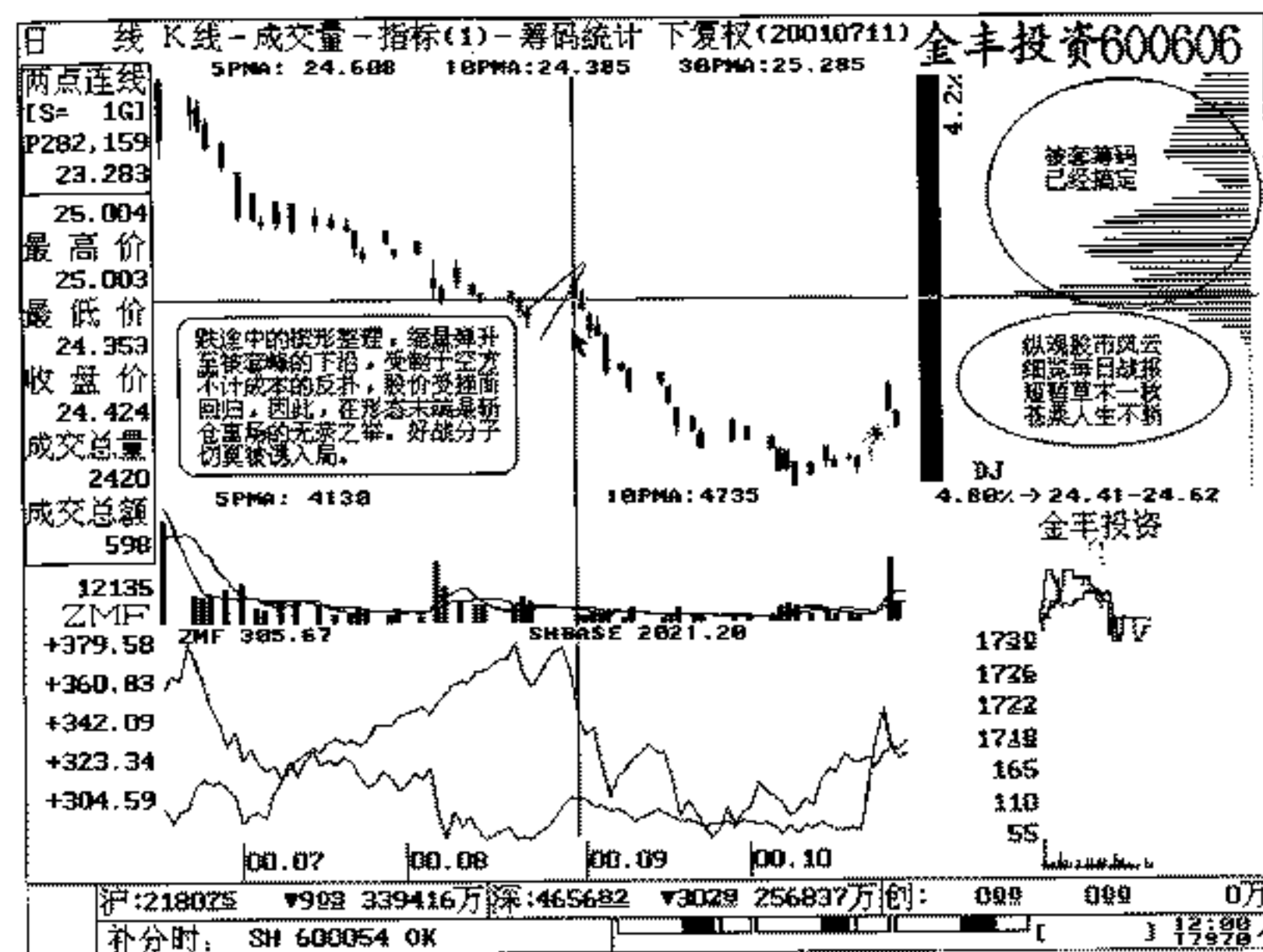

例图（024）

炒作，也许大派用场。

总之，当头部形成大量的高价筹码峰，股价破位下跌后的各种整理反弹均不参与。贪者上钩，没吃上狗肉，带跑了铁绳。人类捕杀猎物，哪一次不是因其贪吃而一命呜呼？爱怎么运行随它而去，好在与己无关了。跌局已定，管它像雨像雾又像风，事不关己，高高挂起。

第二十一章 扩散三角形

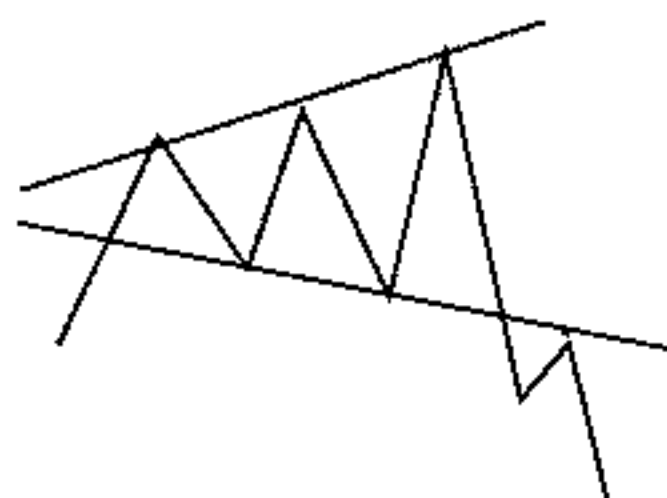

形态学

多数出现在升势中，成交量高而规则。形态内包含了两个低点及三个高点，高点的连线与低点的连线相交于左方呈由右向左扩散的喇叭状。其下挫的时间较难估计，在最后的疯狂中常伴以巨量，气势如虹，连续飚升。之后，放量急转直下，对此应高度警觉。

概念

升势已尽，卖出看淡。

筹码档案

在形态学上，我们不能过分难为道氏理论，什么时候出局的确难以估计。然而在筹码演变中，往往能准确地胜利逃亡！

一轮上涨行情中股价已有大幅拉升后期，多方信心百倍，斗志旺盛，携量突破前期高点，火力强劲，势如破竹，形态上令人欢欣鼓舞。在筹码图上也可以观察到，突破前期高点时放有足够的量能，股价顽强而有力地收在各筹码峰之上。请注意：此时的

筹码异动越来越明显，获利区的底峰借量能的放大向上偷移。奇怪的是股价却收得很高，在每一次的循环高低点，底部筹码轻而易举地上移，多空交投非常活跃，峰位在高处形成时也不止一个。整个形态内的低位筹码演变是随股价疯狂拉升而不断锐减的过程。关键的时刻就要到了，终有一天放量滞涨，多方人困马乏（形态学难以估计的在此一目了然），筹码大批量全线上移1~3日内，低部固守兵力，可全部完成上迁动作。

操作策略

（一）上涨趋势末端的绝对价位已高时轻视其他分析，关注获利区筹码的动态演变。如有上移，可随之减磅操作。切勿恋战，厮守其中。相信谣传，必有后患！

（二）尚处高位的携量盘升，伴以多空巨量滞涨，当日有大量处于不同价位的获利区筹码向上出击，可减持大部分仓位。

（三）大幅上涨行情末端，巨量滞涨，低位筹码倾巢出动或消失殆尽，应随之果断抛出所有持筹，快速离场。

（四）人气旺盛、多头氛围笼罩下的上涨行情末端，投资人要处变不惊，保持冷静，细致决策，缜密思考，行为果断，逃顶要快。

（五）扩散三角形的跌幅，理论上讲其隐含的巨大风险及杀伤力非同小可。这绝不是相当于一个喇叭口的深度！故此常有带量跌穿各路上升均线，垂直下跌途中稍有停顿。可筑一小平台，切不可以为超跌企稳，而急于介入抢反弹。这里是跌途中的“感叹号”路标，严禁入场的路标。

友情提醒

有必要反复论述，股价在连续大幅上升中低位筹码锐减时，投资人也应随之减持筹码。如例图（025），哪一天大量上移，投资人便在哪一日获利出局。静观瞬息万变之盘口和筹码，深思熟虑而后发制胜。

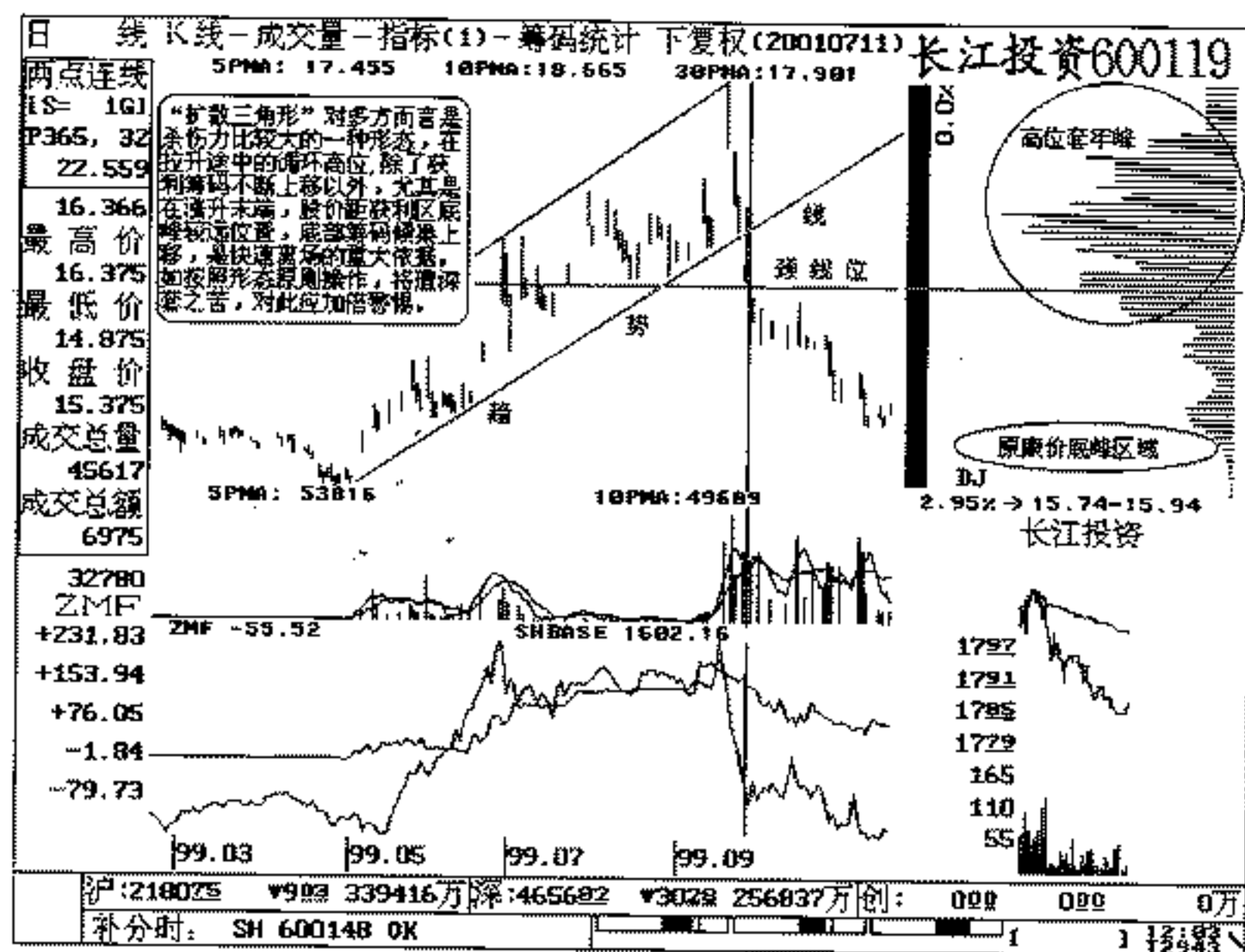

例图 (025)

上涨趋势中的任何走势其未来的头部形态并非事先策划好了再去构造。其酝酿过程与大势走向以及资金、人气、消息面、政策面等等有着密切的关系。多数人士买进一只股后，常常是摸着石头过河，稍有闪失将遭被套。鉴于此，选择较低位买进后，随股价的起伏，依照筹码演化为客体是较为稳妥安全的操作策略。如例图 (026)，随行情的上行，低位筹码一旦出兵向上，便是明眼人开始戒备的起点，同时应随之减持。如低位筹码重兵出动，干脆果断离场，切忌犹豫不决。扩散三角形就是一典型的凶险姿态。故在实际操作中，应多一些战胜人性弱点的勇气。要知道：好戏在后面，别的升浪在等着你呢！

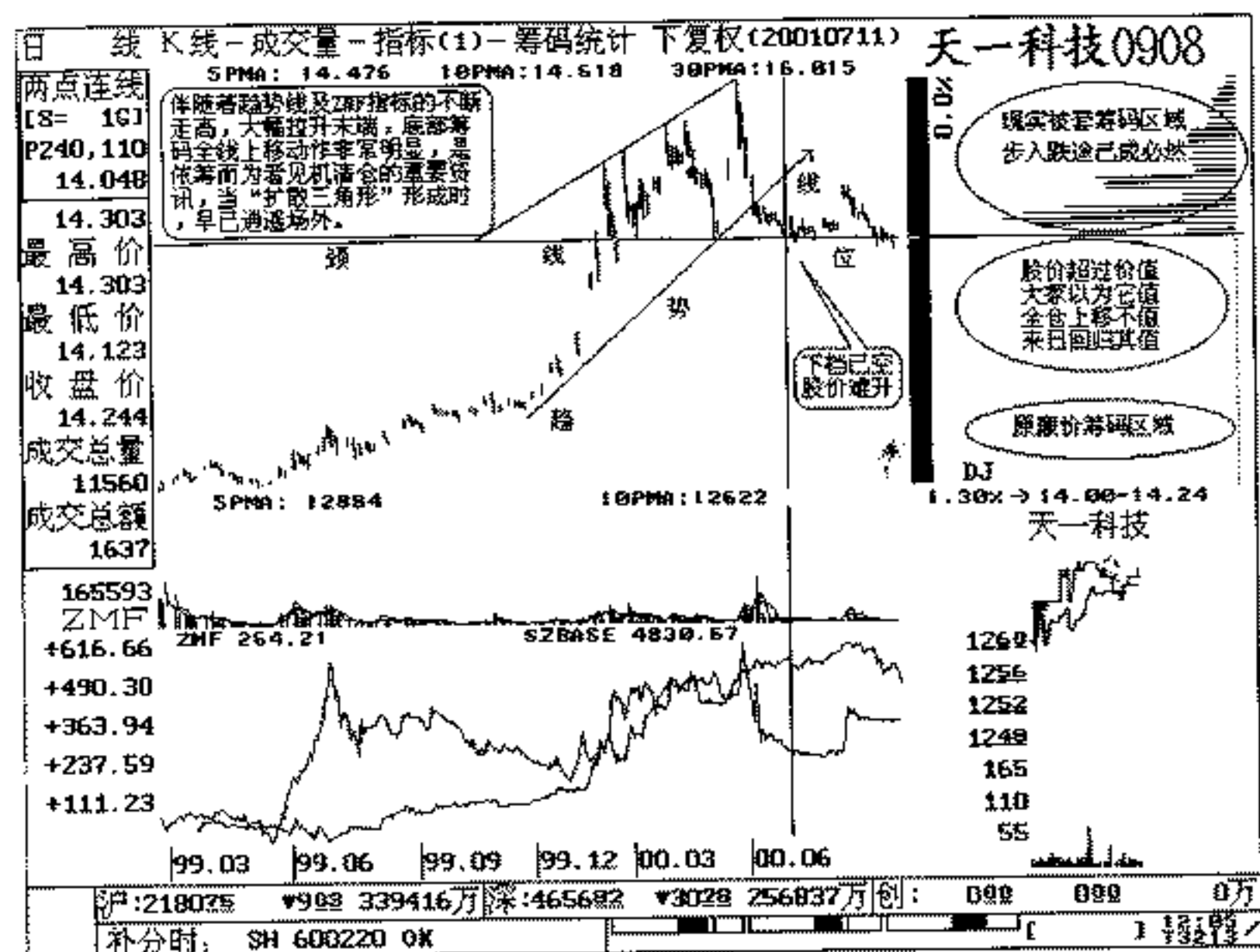

例图 (026)

第二十二章 收敛三角形

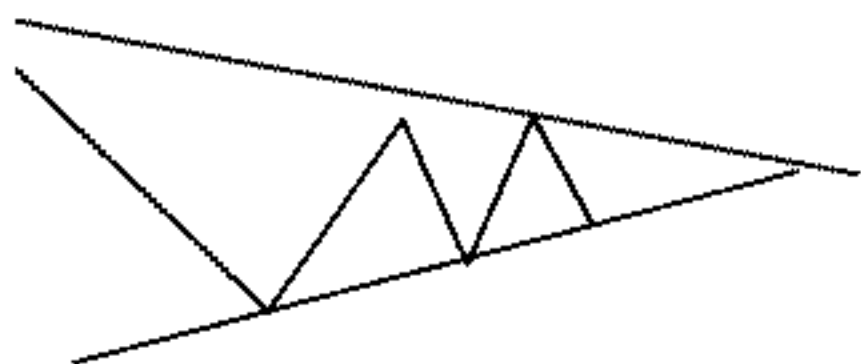

形态学

(一) 正常的三角形走势中，量能由左向右递减，多空双方的力道最后凝聚在三角形末端，一般而言，上升概率较大。如果形态内的量能忽大忽小，投资人应以观望为主，未来下跌的概率较大。

(二) 在上升或下降趋势中，收敛三角形均有可能出现，届时应以观望为主。

概念

整理形态，向上或向下均有可能，以观望为主。

筹码档案

道氏理论认为，收敛三角形 1/2 处向上或向下突破时力道较大，依筹码而为变得非常简单。股价站在密集区上沿并发力（放量）上攻则及时跟进；反之亦然。我们要预测的关键是在形态末端的突破，其方向的选择显得颇有价值。

在 K 线 N 形波趋于收敛的过程中，原高位的套牢筹码因长期盘整的缘故，一怒之下均不约而同地在形态内先后斩仓而去，致使上峰日渐衰退。而低位的获利筹码也在渐渐上移汇聚在形态

内。多数人满腹茫然，实再不忍套牢之苦，上档的筹码密集峰聚积在形态末端。这便是庄家用获利盘打割肉盘最毒的一招。对此，较难预期未来的突破方向，使人们对其后势可作出事先的预期。届时 ZMF 指标逐波走高或接近走平，说明主力仍在其中运作，此刻一旦股价与 7 日均线一同站在密集峰之上，如例图 (027)，投资者可酌情介入，等待向上突破。

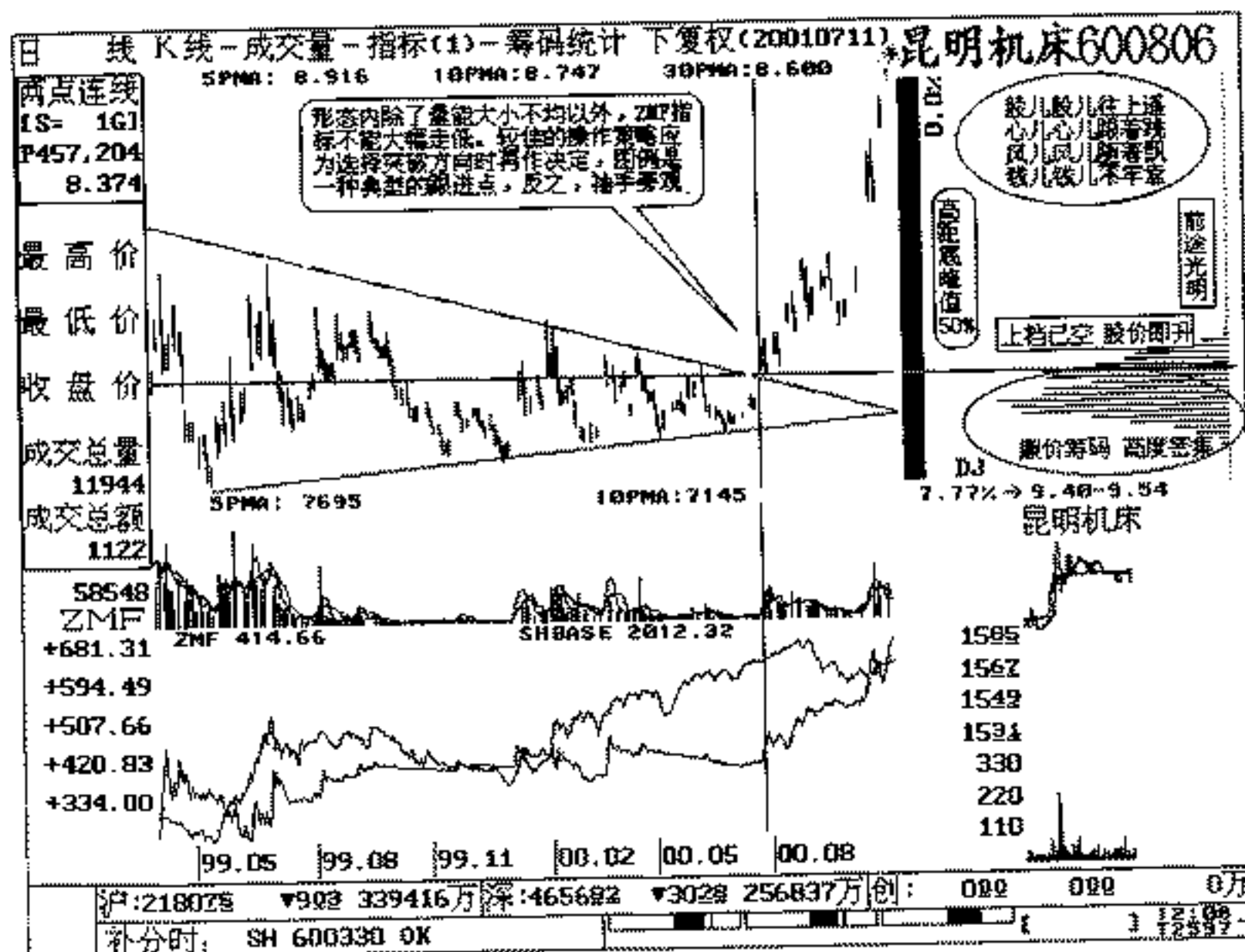

例图 (027)

相反，形态内量能忽大忽小，ZMF 指标日趋走低，且股价随上下（高位与低位）筹码在形态内大汇集，股价收在峰位以下机会较多，是敏锐的投资者逢高离场的重要依据。场外投资人也只能冷眼旁观，看淡后市了。

操作策略

(一) 可参照绝对价位值的高低, 结合基本面、消息面、大盘趋势一起研判。

(二) ZMF 指标在形态内不断走高, 量能递减, 选择放量突破向上当日及时跟进。

(三) 形态内 ZMF 指标早已调头向下走软, 量能极不规则, 应提早寻机在较高点位离场。场外者严守规则, 不再看好后市。

友情提醒

随形态的收敛, 股价持续站在筹码密集峰上沿, 底部筹码虎踞龙盘, 说明主力锁定筹码试图拉升, 可看好后市。

股价在收敛三角形中运行时, 其量能极度趋于萎缩或平静, 除了从筹码的演化上窥其端倪以外, 别无选择。届时, 谨慎参考其他指标进行买卖, 严防陷入泥淖。固执己见, 贪小失大, 一旦股价朝自己期望的反方向发展, 愤慨之时难以抽身。三角整理观筹码, 谨慎细致作策划!

第二十三章 矩 形

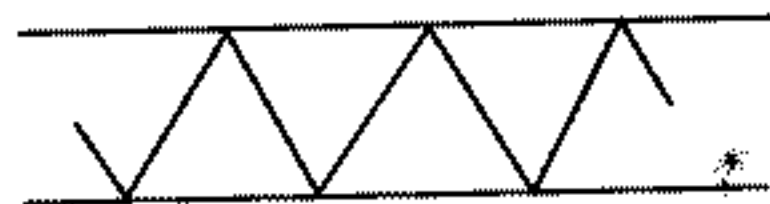

形态学

可出现在上涨或下跌的趋势中, 形态内的成交量依次递减并极度沉闷, 投资人过早加入将陷于被动。

概念

方向不定, 观望为宜。

筹码档案

(一) 大幅上涨行情后期, 绝对升幅较大, 在矩形整理过程中低位筹码调兵遣将、分批上移, 且盘整中的成交量极不规则, 当低位筹码大部分消失后, 行情也面临大级别的回调。对此应果断决策, 择机而退, 一旦跌破矩形颈线位, 犹如跳出机仓的伞兵, 届时只能快速逃命了。

(二) 有一些“黑马”也时常豢养在这种环境, 其未来奔驰的速度及爆发力惊世骇俗。然其严格的定义也比较苛刻, 应符合以下三点: ①在矩形构筑后期, BOLL 指标趋于极度收敛, 量能沉闷。此间筹码单峰高度密集, 上升趋势线 (42 日均线) 始终支撑着股价。②ZMF 指标步步向上, 这种格局是我们百年难得一见的好风景。若大势趋暖, 个股价位携量收在极度收敛的“布林指标”之上轨。一般情况下, 也是向上突破颈线之第一根中阳线 (不是大阳线)。③股价临上轨附近, 当日可立即介入。这一段拉

升常常是快速向上，接近井喷式的一波暴利。

对此，在多次的验证中收获相当不错，至于为何要持续上扬，有以下几个因素：①重大利好刺激。②大势好转。③庄家积聚能量，蓄谋已久（较高位筹码极容易收集）。④加之股价处于高位区向上，起步较高，失去持续的攻击能力，稍有停顿。一部分恐高心理较重的投资者害怕被套，场外的追随者对此飙升不太信任、大打折扣，其犹豫不前的观望也使未来的头部较难散筹。

综上所述，经过较长时间的沉闷整理，借着放量爆发、气冲牛斗的感召力诱使大量的场外资金经不起连拉阳线的诱惑，“红眼病”跃跃欲试，纷纷参战，多头阵列日益壮大。庄家忍气吞声为的就是这一招，如此这般的拉升，致于盘头时也显得比较轻松了，不愁散不出去筹码。故投资人可持股至下峰明显锐减向上时，果断获利出局。

股价在长期横盘整理中，很少有人建仓，交投低迷，人气散淡。但可发现矩形以上的套牢筹码逐日缩减，均在形态内斩仓出局，股价伴以量能的迅增，向上突破颈线。当最后一批枯叶脱离枝头（被套筹码最后消失时），当机立断，跟进作多！此处距低位筹码峰最接近，当然也是庄家成本区。而被套峰位早已云开雾散，升途无阻。

上涨趋势中矩形整理时常出现，随着弱勢的整固，形态内的筹码与日俱增，但低位筹码峰仍有重兵部署。因此，预期庄家仍存拉升的野心，应坚定持股信心，看好后市。

操作策略

（一）高位整理时，自然是在筹码密集区了，参考 ZMF 指标，决策进出行为较佳。

（二）矩形整理处于下跌行情后期，以观望为主，一旦股价放量向上突破颈线（筹码密集区），当日则及时跟进，如例图（028）。

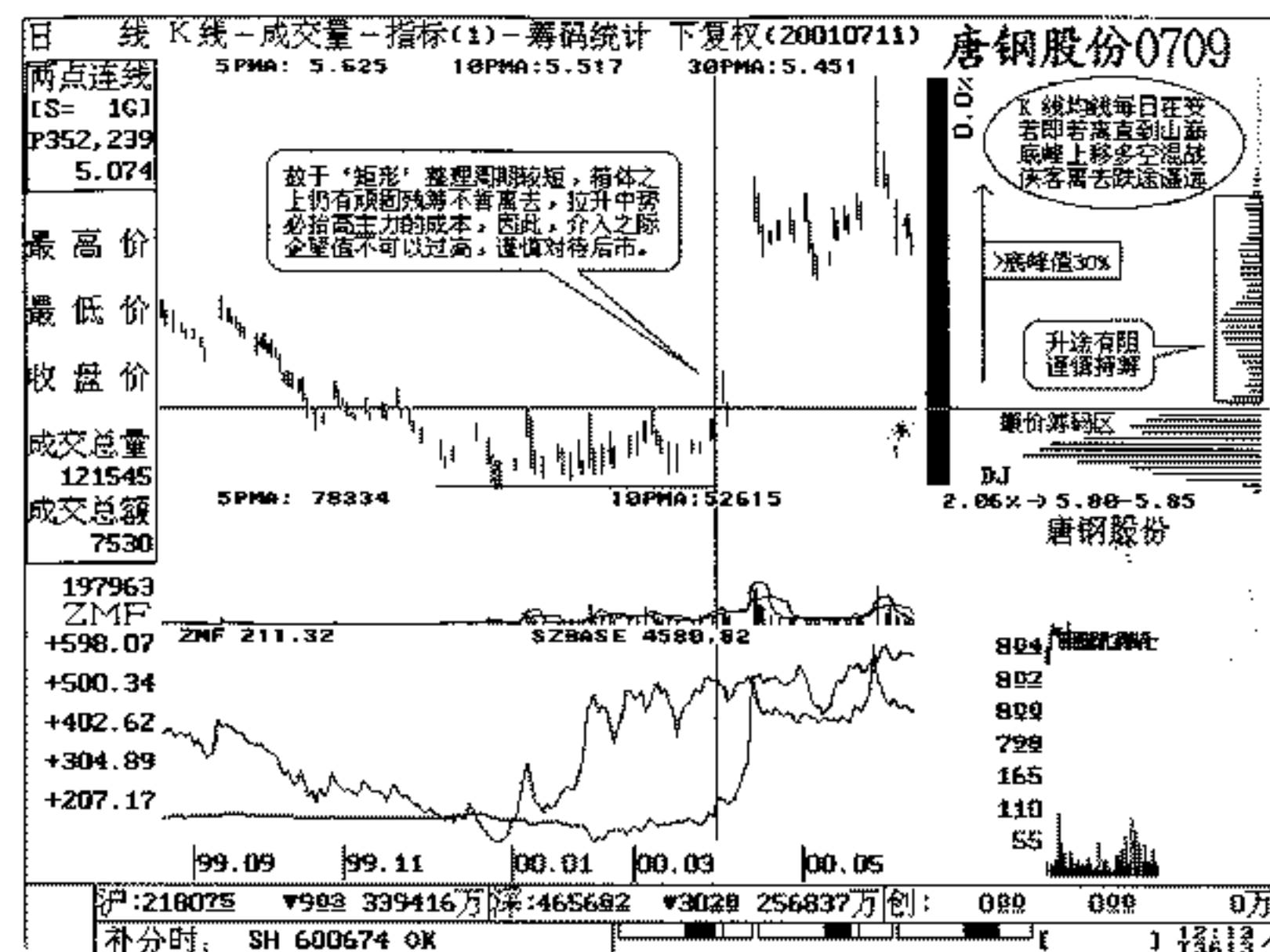

例图（028）

（三）下降趋势的第四浪，矩形整理机会较多。行情经过巨幅下跌，减缓节奏，被套仓远离股价，人们惜售心理较浓，深感已无斩仓之必要。空头抛压日趋减轻，场外资金多以下降通道看待，对无量的盘整信心不足，意兴阑珊。谨慎观望者居多，于是量能萎缩，交投清淡，震幅甚微。加之处于持续的下跌之中，买入者寥寥无几，行情在暂时的休息抵抗中进行一段时间整理，可观察底部残筹干净彻底上移后，再次破颈线位下挫，开始下跌五浪的运行。对此应多加提防，且不可过早缠绵于某只下跌途中的股票。

友情提醒

底部的矩形整理后期，早先的套牢筹码在秋风萧瑟中落叶飘

零，均已在形态内先后斩仓离场，如笔者所言：上峰已空，行情即升。如例图（028），最理想的操作策略是在其放量突破颈线位当日重仓杀入。事实上，也是脱离底部筹码密集峰的时刻，事先入局，极易被动。万一庄家要一招拉弓射箭的动作（往往股价临拉升前都有一急挫后再上涨的动作——力学上的作用力与反作用力），常伴有底部的利空消息，最后一跌中被吓跑出局，弃筹而逃。然后，股价犹如离弦之箭，直冲云霄！

上升途中的矩形整理，距低位筹码峰较高，且有获利盘上移迹象。为防范风险，尚可减持仓位为上策，场外者也无需重仓考虑。

大幅上涨后期，绝对高位的价格严重脱离其业绩支撑的价值。逢矩形整理时，筹码下峰近失，股价岌岌可危。因此，智者应择机提早抽身，胜利逃亡，如例图（029）。下跌途中的矩形整

理只能是被套者，考虑择机离仓的区域，上峰密集，下档空虚，无筹可言，提心吊胆，何谈应战？故场外者毫无必要枉费心机，追究该股的一切。

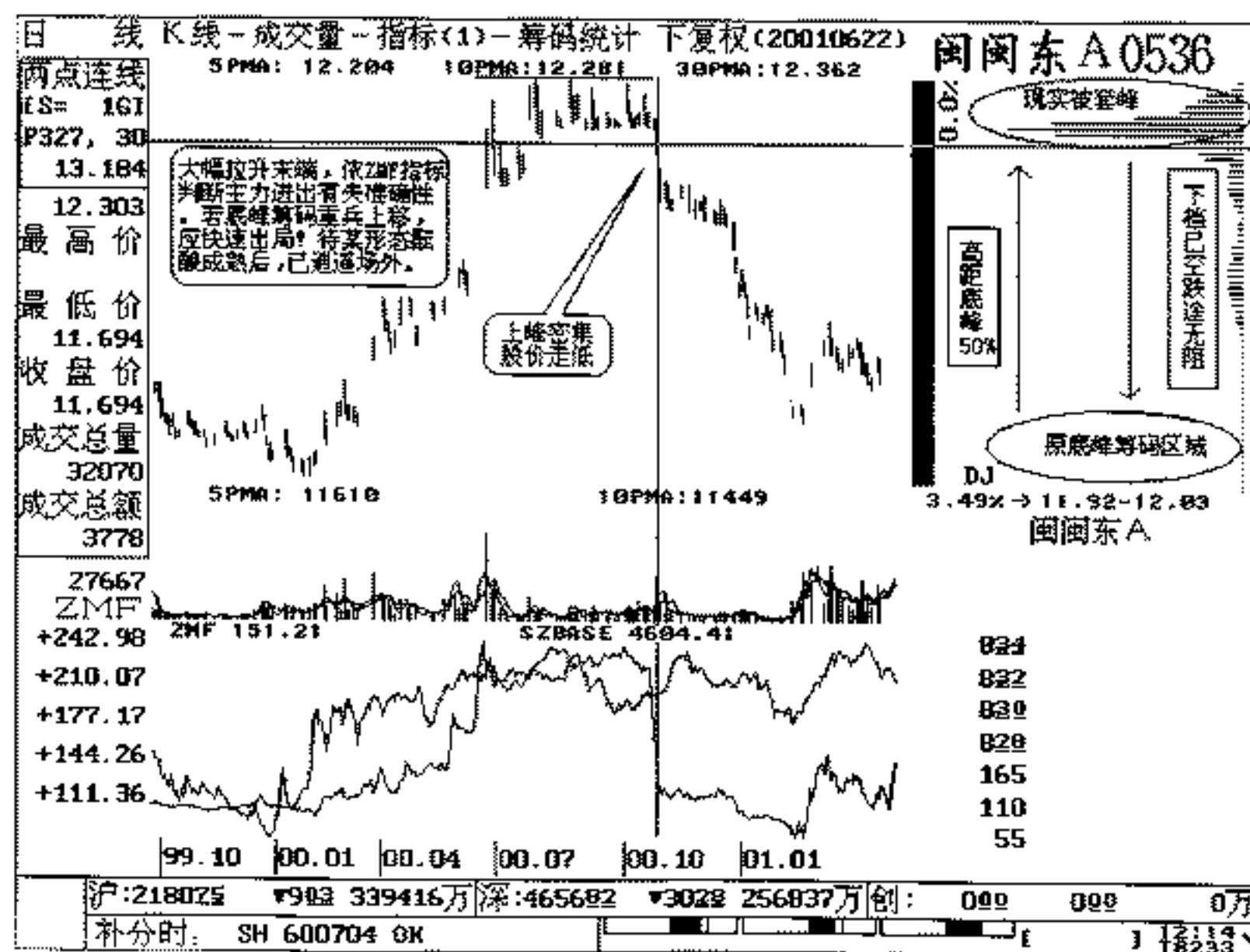

例图（029）

第二十四章 感 悟

我们根据形态学的 23 种变化，对不同周期、不同形态内的筹码演变状况进行了较详尽的讨论，其核心的要点基本上都具备几个共性，在相对价位较低的循环中筹码高度密集，其向上运行的趋势尚未完结，同时投资者还可佐以其他指标择机介入；反之，当低位筹码锐减并分批上移后也是决策出局的信号。筹码的上下演变决定了股价起落的节奏，在操作中掌握这一规律，并运用自如，得心应手，到头来恐怕不是翻番的收益。你将有一种拾钱的感觉，迫使你不断地在股海中学习长进。与此同时，在买进卖出点上一定要严密监控筹码演变的情形，方能多赢少负，立于不败之地，前提是要深谙筹码变化规律。这方面胜龙软件提供的 ZMF 指标有较高的参考价值。

君不见无数经验老道的海盗派专家，精通指标的学院派智者，游击派的股林怪杰，常在统计分析中被金融怪兽所吞噬，被庄家的行为重挫其锐气，消磨其意志。仓位值渐缩，茶饭不思，被折腾得找不到北。走进证券大厅，感受到的是精辟独到的见解，听到的是万千感慨，一些人惯用的：我曾经……，我现在……要不然，我也发了，云云。嘴上的功夫非常过硬，然而投资获利的铁律不可违背，一年下来账面盈余多少，却难于启齿，把无知当个性大有人在。伟人邓小平正是遵循客观规律，总结出推动中华民族快速复兴的一整套理论。所以我们说，任何时候只要亏了便是错了！市场才是潇洒的，能赢就是对的，毋庸辩解。

在知识经济时代，资讯的威力非常重要，其作用不可低估的同时，必须经过自我认识过滤后得出其真实本质的东西，尤其在

资本市场更应如此。我们经常看到一些股托儿整天在鼓噪着大盘的波澜起伏，神秘莫测，其预测的指数到了零点零几的程度，危言耸听，骇人听闻。人们时常听到的是长线看好，中线看涨，短线调整等等股市术语。在一个作多便能赢的市场里，大家不是人心思涨么？那么便成天给你唱多好了。即使不上涨，也过把瘾潇洒一回。然而究其眼下咋办，就是现在怎么操作？他却支支吾吾，前言不搭后语，两眼翻白，明明上档套牢筹码乌云压顶，山雨欲来，却曰：“大胆买进，这家公司未来前景不得了，看高多少价位……”被庄家收买否，不得而知。我们经常看到在高位盘旋的股价远离题材及业绩的支撑，庄家大散其筹，前两天该公司还发布消息曰，没有应披露而未披露的消息，怎么一袋烟的功夫，又急告该股有重大利好云云？2001 年 8 月的“银广夏陷阱”人们不会忘记，典型的愚弄手法，什么技术分析、波浪理论，不如该公司一则消息。总有利好伴随着托儿们，为某只股票摇旗呐喊、鸣锣开道，蒙谁？能不能善待股友，练好功夫再出山，来点真的。

其实难怪，媒体吗！要追求效益，个人要追求知名。那么散户呢，散户怎么办？答案不是明摆着。股市有风险，专家意见仅供参考，没有人非要让你听。

趋势与太极论互补篇

第二十五章 趋势与太极论互补

太极学说

在涉及 K 线组合之前，我们一起讨论一下预测学（不是科学，科学是有严格逻辑定义的学问）——“周易”里的太极图。也许几千年前产生的知识对我们今天在资本市场的博弈有所帮助，使人们正常的思维和观念不轻易被颠覆。清晰思路，进化智商。

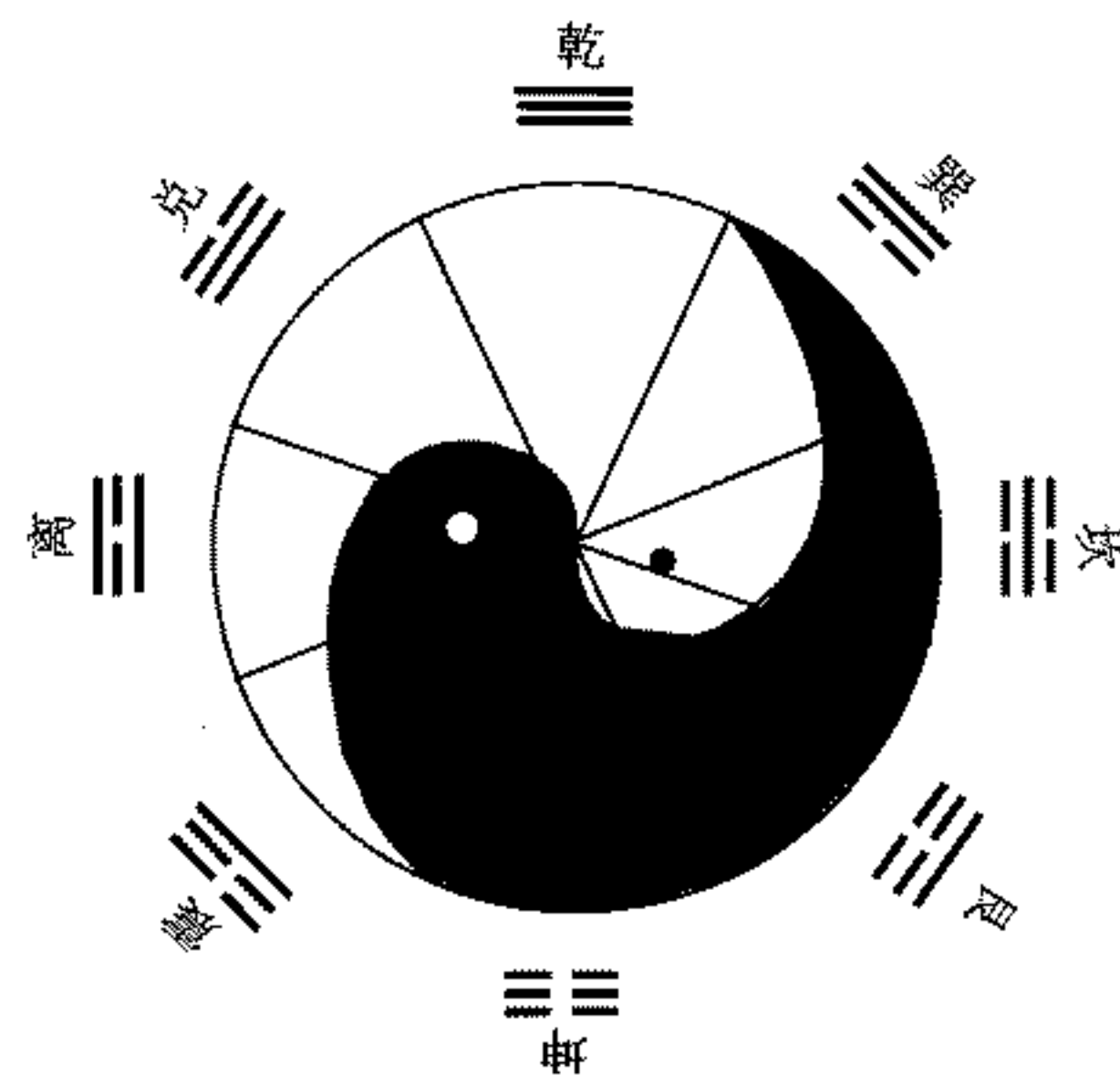

分阴分阳，阴中含阳，阳中含阴，阴阳交变，周而复始，展现出一种至为优美、无限和谐的情态。宇宙——太极，人人——太极，事事——太极，物物——太极。总之，太极浑然一体，一切由此发生。

在这里，我们不禁惊叹：古代创作这幅妙不可言的“天地自然图”（或谓太极图）的天才智者，是凭着何等奇特的思维蕴蓄才能构思出如此精奥的图形——随着黑白合抱之双鱼的没有起点与终点的不可思议的“游动”，我们清晰地感悟到了“太极”既抽象又具体的存在，看到了阴阳两端在至为默契的配合下极有规律的运动变化，同时体验到了八卦形体在这些运动变化中神奇地诞生了！于是，宇宙、大自然、人类社会的万事万物便有了它们产生与发展的富有深刻哲理的“崇高模式”——东方远古中国哲人的“世界生成模式”。或许，这里仍含有不少我们无法悟透的“玄机”，但它绝对影响不了我们对之发出由衷的敬佩与赞美！

为了便于理解，整理荐取卦爻里的诠释及笔者个人的一些感悟仅供读者参考。

坤 ䷁

爻释：（大自然）地。

（时 令）辰戌丑未月，未申年 月 日 时 八五
十月日。

（剥）卦 ䷖

卦释

由下坤䷁上艮䷳组成，卦形作象䷖征“剥落”。上卦“艮”为山，下卦“坤”为地。犹如高山颓委地面，喻示事物被“剥落”。在卦形的排列结构上，此卦也十分明显地展示着五

个阴爻共剥一阳爻的特殊状态。

全卦揭明事物在发展过程中“阳”被“阴”剥落，正面因素为反面因素挫折的情状，指出“剥”极必复，顺势止“剥”的哲理。股价连续长期向上运行后，在“乾”位形成反转，被空头连续“剥离”，直至“剥极必复”，犹如高山般的股价在循环中颓委地面。“坤”为地，在这里孕育出新的生机，萌生新一轮的演化周期。在信息和基本面以及形态的分析中佐以筹码的变迁，投资人对某只个股得出研判的结论时，可在坤位的最低处寻一买点少量介入，耐心持有。这里也是庄家的最低成本区域，其未来的获利空间绝不可小视。当然，恒久的超人的耐力不可或缺，与庄情仇共舞的意志不可丧失。具备这两点，无疑也做一回大赢家吧！

作战方案

在股价进行过下跌五浪之后，往往有些技术派的人士斩钉截铁地宣称：该股拉升在即，几乎是抢进场内，坐享其成，结果大失所望。行情从“乾”位循环往复至“坤”位是一种特定规律内的演化周期。欲速则不达，弄巧成拙，正突现于此，忘记了筑底需要时间。

尚处此位的股票，也无需再深究其未来的发展，业绩的变化以及消息面的相关传迅。即使好，也是针对高位套牢筹码而施放的烟雾。那里的套牢筹码重兵死守，迟迟不肯割肉离场。在实战操作中，应思路清晰，立场坚定，切莫随风飘摇，心驰神往。要牢记：颠覆人们正常思维的一大绝招便是媒体配合主力散布的相关资讯，问题是要提高辨析水平以及相当的免疫力。

含义暗示

剥落，犹如高山般的股价颓委地面。上涨途中的阳线，被下跌途中的阴线持续剥落，致使行情重归于原始起步之初的低位。一轮周期之后的复位，物极必反的含义，象征衰极则盛的规律。这便是多情者急于入场的思想根源。然而必须配合筹码演化的信

号共同研判，得出可行的正确策略，不战则已，一战必胜。

谓：静中得财，多中取利。泛指庄家趴在地板上默默无闻，持久而耐心地吸筹过程。在行情接近休眠式的静态中，吸纳足够多的廉价筹码，以静制胜。投资人一旦入场，将陷入被动的弱势区，在行情未发动前起码锁住你的仓位，动弹不得。即使另有新的升浪恭候着你，往往也不忍果断离去，而所持筹码恐只有如食鸡肋的感觉。含义又如：月亮、纯阴、盛阴、潮湿、阴冷、黑暗、前程未卜、谷底等，表明宜多看多听多研判，避免轻举妄动，鲁莽决策，故以观望为主。

在一轮大级别的下跌行情底部，时常有很久周期的整固过程，吸纳足够多的便宜筹码推动股价上行，往往取决于被套者的行为。当山顶（高价区）的人们心理支撑普遍崩溃时，行情的转势已指日可待了。常有投资者后悔道：我前两天刚离场，没想到现在如此狂涨。的确，庄家要的就是你手中的筹码。鉴于此，场外者在底部——“坤”位，还是让给庄家去营造吧。

此外，阴气弥漫、交投清淡，一部静态中的车子攀上去也难有作为。在整固后期，高位峰值，日益颓委。筹码由“乾”（天）位散落“坤”（地）位。在后期行情萌动之初，步入（震）位时（此时的MACD指标已扩爬上0轴）伺机行动。此乃先知先觉者也！

震 ䷲

爻释：（大自然界）雷。

（天 时）响雷。

（时 令）春二月 卯年月日时 四三八月日。

（求 利）最宜东方求财，动处求财。

卦释

在震位，灵活多变，上涨格局，初露端倪，方显锐气；离开底部，行情打开上升通道，交投量能放大，却又欲涨又跌，MACD指标爬上0轴进入强势的多头区域，在卦爻上也增加一阳——两阴，不同于（坤）位的连绵阴线。

雷——响动，声音，天之喘息，龙之呻吟，震耳欲聋，惊天动地！孕育着暴风雨的来临，兆示大地之上污泥浊水将被荡涤得一千二净。高位被套筹码厌倦于该股的持筹，在起伏中择高割肉，另觅新欢。于是，上峰逐渐萎缩，直至升途无阻，烟消云散。

对策

K线形状，长阴长阳颠簸剧烈，此乃投资人择低入场的大好时机，同时也是残酷洗盘的周期。详实斟酌，周全策略，一旦入场，要经得起股价的狂烈起伏，心平气和，凝静如山，主意已定，决不反悔！

震䷲两阴一阳，阴反转，声响不宁，躁动不安，春雷隐隐，万物复苏。宜入场，须心平如镜，神志专一，坚定决策，经得起上下翻腾。禁半途而废，三心二意，背叛逃离！

在长期构筑底部后期，形态上已形成某种图形的演化，（乾）位筹码峰枯萎消退，（坤）位筹码峰日益丰厚。

转势之初，行情脱离（坤）位，伺机进发（震）位，一些现代技术派也可参照其他指标综合策略。然而尚处第一浪的走势欲跌又涨，起落剧烈，宽幅震荡。彷徨犹豫之间，致使一些不坚定的分子把珍贵的筹码拱手相让给庄家，白白丧失一波空间，痛心疾首，故以为戒！

卦曰：雷动地上，万物振奋。尤其是长达半年以上的底部整固后期，行情起步之初，巨龙抬头，智者借此天赐良机，放飞金凤。

(豫) 卦 

卦释

由下坤上震组成。

卦形作 (欢乐) 象征之意。上卦(震)为雷，下卦(坤)为地。雷动地上，万物振奋，喻示“欢乐”情状。全卦揭示物情欢乐所寓含的意义以及处乐应当适中，不可穷欢极乐的道理。

离 

爻释：(大自然) 火 日。

(天 时) 电 虹 霓 霞。

(时 令) 夏五月 午火年 月 日 时，三 二
七 日。

(求 利) 有财 宜南方求。

卦释

离位，行情运行在正常的上升通道，各路均线以及趋势线支持股价向上，K线形态组合时常有两阳夹一阴出现——火、日，而火、日注定的阳气上升也是步入主升浪的时期(MACD)以及其他统计学范畴内的各类指标均已走好，进入急升区时是投资者加码买入的最有效的机会。绝不能轻易放弃，优柔寡断。

电、虹、霓、霞，阳的情形及阳气的盛行，上升趋势中的K线时常为阳多阴少，量能上表现为涨放跌缩态势。这便是所谓的量价配合理想。

对策



一轮正常的上涨趋势形成后，底部的大量筹码多数时间固守

曹营，太极图上的(离)位正处于三浪上升周期当中。如在回调阴线或两阳夹一阴形成时，距获利区锁定峰位不高，适宜采取加仓策略，是场外投资者抓取机会的较好位置，佐以相关指标一同研判，择机出征。

〈噬嗑〉卦 

卦释：含义兆示果断向上，坚韧有力，风卷残云，所向无敌。多头的巨量买单吞没零星抛压的情状，空方屁滚尿流、狼狈不堪，致使股价芝麻开花节节高。持有者心潮澎湃、神情激荡，然仍需注意处变不惊，切莫乐极。

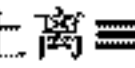
两阳夹一阴，大阳，朝阳似火，红色，干燥，阳性，蒸蒸日上，朝气蓬勃，晴空万里，前途光明。重兵杀人，看升，持股待涨。注重趋势，依筹炒作，谨防底峰异动。严禁道途听说，中途变节，丧失获利空间。

〈噬嗑〉卦，“噬”(音 hé)。由下震上离组成，卦形作象征“啮合”，即“咬合”。“噬”字意是“咬啮”，“嗑”字意思是“交合”，两字连用，即卦名所取“啮合”之意。

上卦(离)为火在上，为“闪电”之象，下卦(震)为雷。雷电交击，犹如动物口中上下“啮合”，也喻示用刑罚罪应当有“雷电”之势。

全卦大旨以口中“啮合”食物作比喻，阐发“施用刑法”的意义。处于急升区的股价伴以多方强大的火力(买盘)，使空方节节败退，股价连创新高，巨量买单犹如动物之口，一次次“啮合”掉微弱的抛盘，量能的推升如雷霆万均之势，波澜壮阔。

兑 

爻释：(大自然) 泽。

(天 时) 雨泽 新月 星。

(时 令) 秋八月 酉 年 月 日 时, 二 四 九
数 月 日。

(求 利) 无利有损。

卦释

(兑) 位, 股价进入最后的拉升阶段, 庄家潇洒的身影以及凶悍的炒作手法暴露无遗。伴随着量能的放大和利好的刺激, 其拉升的幅度及速度非常富有诱惑力、感召力。MACD 指标线在多头区域高高上翘并呈扩散状, 市场上多数人经不起糖衣炮弹的袭击, 磨拳擦掌, 争先恐后, 出兵上阵, 展开一场大规模厮杀。同时, 庄家早有筹划准备, 逐步散去底位一些获利筹码, 卖兵收银。

值得警惕的是阳 K 线连喷实体或者向上跳空, 能量积聚, 持续释放, 多头大军连续反攻, 登峰造极! 试想, 在股价羞羞答答地向上运行中, 人们哪能感觉到庄家的存在? 有些人经常在迟疑的同时问自己, 怀疑有没有庄家在场?

对策

在“兑”位, 股价迅猛上冲, 连创新高。庄家明目张胆地跳出来, 以示威风凛凛的上涨伴以巨量的买单分明告诉人们: “我就是主力”。如此哄抬股价的目的显而易见, 故投资人在这里应该顺庄而为, 逐步减磅操作为上。

雨泽 新月 星, 以示提防阴的生成, 新月——阴的生成, 星——傍晚才能出现, 新月与星在夜幕垂地时一同出现, 白昼哪能瞅得见? 故 K 线形态上常出现黄昏之星, 伴随阴的生成而步入转势途中运行新的循环。

(时令) 秋八月, 股市的大势经常在秋天步入阳极态势。当然, 在人们生存习惯上所遵循的规律是春夏秋冬四季枯荣, 微观上个股的演化格局仅供参考。

兑: 两阳一阴在上, 泽 水泊 湿 泥 柔, 有阴生成, 旺火之上, 阴气覆盖, 兆示不测。涉吉思凶, 警示谨慎, 小心从事, 有泽防阴。

求利——无利有损, 在兑位——行情趋向抛物线末端买入当然处于庄家散筹期, 好斗恋战, 凶多吉少。因而, 高位进场, 虎口拔牙, 无利有损。正确策略为: 可持不可买, 场内资金灵活决断, 适度持有; 场外者慎之又慎。

随后, 股价的上升趋势也有所减缓, 为盘头转入(乾)位进行铺垫。

(革) 卦

由下离☲上兑☱组成, 卦形作☱☲象征“变革”。上卦“兑”为泽, 下卦“离”为火。泽中燃烧着烈火, 犹如水泊将变为桑田, 喻示“变革”的情状。全卦揭示事物发展到一定程度亟待变更、改革的道理和“变革”的某些规律。

乾 ☰

爻释: (大自然) 天 太阳。

(天 时) 天晴 冰雹。

(时 令) 秋九月之交 戊 亥 年 月 日 时,
五金年 月 日 时。

(求 利) 有财。

卦释

乾位, 头部, 高, 天位, 阳极, 趋势转折, 无论行情的头部形态千变万化, 尚处绝对高位, 投资人应保持高度警觉。发现底位筹码出兵向上可随其减持, 全部上移, 是最后的逃命机会。连续三阳表示多方能量的最后释放——物极必反, 否极泰来。谓求

利有财，这里预示庄家经过艰辛的努力，争取巨额利润。

(天时) 天晴，冰雹，表示阳的情形及阳极的季节。故某一头部形态在此孕育而生，无限风光，新一轮的下跌演化周期在循环高位中孕育成熟。

对策

一轮大级别的上涨行情后期，处在高位的股价都有一段周期不等的盘头过程，随底部筹码大举上移，其病人膏肓的演变显示出大势已去、辉煌不再的疲软态势。即便行情尚未演变成上升五浪，偶有三浪或三浪以下(M头形态)，底部筹码重兵转移，统一按乾位(天位)看待之。故不必再奢望上涨，则机动灵活，择高减持或出局。

(履) 卦

释：含义兆示，小心行走，善处其身，履危思安。

警示行情的转折木已成舟，不可沉溺其中，夜长梦多，见好即收。底部筹码重兵出击，移师向上，便是最可靠的离场信号，顺其自然，弃筹而逸。学会休息，不失为作战的重要一环，天下没有不散的筵席。

用阳线作头，在我们碰到的图形里并不少见，放量滞涨，而是以派发为主要目的的一种态势，高处不胜寒！

乾——天，纯阳，晴天，干燥，高位，阳性，万里无云，一望无际。这里泛指高位的反复盘旋。缩量、放量均处以滞涨态势和整固中，而是以派发为主要目的。投资人在绝对高位切勿恋战，应居高思危，伺机离场，知足长乐，获取最大利润，落袋为安。之后的周期内，新一轮的必然即将初始。

切忌！为了一不准确的心理价位，蝇头小利(挂单高卖几分、几角)，拣了芝麻丢了西瓜，而错失良机。应自知之明。

(履) 卦 由下兑 ䷹ 上乾 ䷀ 组成，卦形作 ䷉ 象征

“小心行走”。“履”字古文通“礼”，故此卦之旨在于戒人循礼、小心行走。卦象上乾为天，下兑为泽，上下高低之位正遂，以表明人亦当辨尊卑之理而行之。惟其善处其身，行不违礼，才能履危而安。

巽 ䷸

爻释：(大自然) 风。

(天 时) 刮风。

(时 令) 春夏之交 辰 巳 年 日 时，三 五
之 月 日 时。

(求 利) 有利三倍。

卦释

(巽) 位，随(乾) 以下，阴在此演生而成，行情将步入茫茫跌途。MACD 指标在强势区间向下发出死叉，各路均线将被空方轻而易举地向下打穿，上升通道及原有趋势日益衰竭变形，在股价临至某形态颈线位时，均是投资人逃离的最后时机。在沽空的市场里求利有三倍。

对策

底部筹码消退得无影无踪，头部峰位高度密集，投资人可果断沽空，看跌后势。此位置的股价已正式反转往下，某种头部形态初现雏形。随认识的逐渐统一，鱼贯而入到作空行列。下跌第一浪的演化格局迅猛而无情，往往带量长阴，以迅雷不及掩耳之势，首先摆脱高位峰区！

姤 卦

释：由下巽 ䷸ 上乾 ䷀ 组成，卦形作 ䷫ 象征“相遇”。卦名“履”字的意思是“遇”。上卦(乾) 为天，下卦

(巽)为风，天下吹行着和风，无物不遇，喻示“相遇”情状。全卦揭示事物之间阴阳遇合的规律，并极力否定不正当、不合理的求“遇”之道。当下降趋势初现时，投资人应顺势而为，不可强求，恋战必败！

此外，在此区域，庄家唱着欢快动人的曲子：“请把我的歌带回你的家，请把你的钱包留下……”扬长而去，给疲于奔命的勇士们留下一尊漂亮的什么头部山脊，永远储存在电脑里，烙印在脑海中。因而在古人的文化卦象里可透析深层的蕴含，于是散户的曲子也变得忧伤哀怨、痛楚缠绵：“请把我的钱带回你的家，请把你的股票留下……”

故投资人应随波逐流，劳逸相间，顺势而为！

作战方案

当低位筹码发完最后一单，盘头之后的行情步入跌途之初，杀伤力极大的携量长阴脱离高位密集区。此时，坚决离场。

(乾)位——天位，转入(巽)位的玄机正在于此，晴天霹雳，转瞬间疾风暴雨，措手不及。当人们纷纷加入沽售阵营，空头大军所到之处，各路上升均线夷为一马平川。下跌一浪波连波，层层涟漪到无穷，如不及时控制风险，将遭长期被套之苦。因为草木一秋，生命短暂，我们朝气蓬勃，只争朝夕，还有许多事要做，总不能年轻时买一只股票到胡子白了再出手吧？

上述的大道理人人都懂，转入阴跌的行情无休无止，当然对筹码炒作而言，不存在上述问题。昔日的某一天筹码上移60%时，你早已随之安全抽身，泰然处之。

(履)卦

含义兆示，阴阳遇合规律，可遇而不可求，避免急抢反弹，摊低成本，极力否定不正当，尽量提早择机止蚀。当断不断，必有后患，撒手筹码，冷眼旁观！

(巽)两阳在上，一阴在下。风飘动，游离，如烟似气，无

孔不入，无物不遇。初跌伊始，在场者无不在劫难逃，严酷的转势大局告诫我们：必须事先有所策略，知变在先而不乱，未雨绸缪，不致深套其中。要么择下策而行事，及时止损离场。另余一法，将炒股进行到底，固守持筹，无耐之举。

坎 ䷜

爻释：(大自然)水 月。

(天 时)雨 雪 霜 露。

(时 令)冬十一月，子 年 月 日 时，六一六
月 日。

(求 利)有失 宜水边财。

卦释

两阴夹一阳，“水”卦。水是注定往下流的，在绝对高位的股价有两阴夹一阳形成时，犹如山间之水势必狂泻，在上升途中的循环低点——“坑”，而坑中之水不可流动，为死水，故为见底之兆。这一点作为趣味性，读者不妨多找一些K线图加以佐证，其预测效果非常准确！

对策

在下跌三浪中即使出现一根缩量阳线，总是极快地被第二根阴线实体覆盖，屡屡有两阴夹一阳出现。在沽空市场里是极佳入场信号，如作空也能赚钱的话，可坚定信心，看跌后市。

与此同时，除了股价的急挫下行以外，量能的表现常为萎缩态势，下降趋势完美而富有规律。故在作多的市场里看空，作空的市场介入。

(天时)雨，雪，霜，露，干冷，阴凉，阴而冰湿。在主下跌浪频有两阴夹一阳出现，或阴多阳少的K线形态，直观感觉续跌不止，泻势无穷。在此，投资人的任何决策都应依势而决

策，切不可妄加臆断！

(涣)卦



由下坎☵上巽☴组成，卦形作☴☵象征“涣散”。上卦“巽”为风，下卦“坎”为水。风行水面，涟漪泛起，喻示“涣散”情状。全卦从对立统一角度，展示事物在发展的特定状态中，“涣散”与“聚合”相互依存的关系。股价在下降趋势中运行已成定局，交投清淡，人气涣散，量能萎缩，振幅甚微，平缓下移，MACD指标线已跌破0轴深入空头弱势区域，人们大多继续看跌后市。

作战方案

下跌趋势中的一、三、五浪，频有“水”（两阴夹一阳）的出现，不仅日K线，周K线也同样如此。故在作多的市场里望而却步，以免深套。届时，（乾）位——天位套牢筹码峰凝聚高空，股价以下筹码空旷寂寥，毫无阻挡支撑，跌途开阔而深邃。因此，行情的演变将向更深处（低价位）延伸，在未来作空的市场里是介入的大好时机；反之亦然。

卦释

含义兆示风拂水面、金波绚烂、银蛇狂舞，提示事物发展规律的聚散关系，下降趋势中的随遇而安。顺其道而行之者昌，逆其道而行之者亡。绝不能逆水行舟，好战之士连抢反弹，连遭打击，眼冒金星，怒气冲天，终以失败告终。

此外，在这里阴多阳少的K线阵列及各路空头均线死死压制，庄家高大的身躯在迷雾中早已消失得无影无踪。ZMF指标线也已爬在地板上苟延残喘，寂寥凄荒，萧条景象可见一斑，故投资人决策应顺势发挥。

艮



爻释：（大自然）山。

（天时）云 雾 岚（山中雾气）。

（时令）冬春之交 十二月 丑 寅 年 月 日
时 土 年 月 日 时 七 五 十
数 月 日。

（求利）有阻 宜山林中取材。

卦释

一阳在上两阴在下，表示下跌中阴线连连出现的持续性，喻示阴跌绵绵，无休无止，深不见底，根本没有企稳迹象，在下跌五浪中量能萎缩或极不规则。但可明显观察到股价的下跌速度逐渐加快。故被套者大可不必遗憾而去，在空头能量加速释放中有否极泰来的临近感（见底企稳）。

“艮”，山，云，雾，岚，凝重，沉静，湿气，望而生畏，前途渺茫。行情在最后的急挫中给人以强烈的失落感，致使大多数人对产生淡漠或厌恶。参战心理尽失情趣（决心坚持到底的一部分死多头不能被刻意急挫软化了斗志、萌生退场念头），则应感到曙光就在前头，黑暗即将过去。如果是较“小型”的股票，期望值切不可奢高，且需要一段极漫长的筑底周期，对此应有足够的心理准备。

作战方案

在长期下跌趋势末端，空头的进攻常以疯狂告终。临股价企稳之时，往往有一些多情王子采取鲁莽的行为急功近利杀入场内，认为五浪正式结束，重新上升拉开序幕。岂不知筑底的煎熬是一段极端低迷的演化周期，欲速则不达。故而，为此愚蠢行为将付出沉重的代价，陷入难堪被动的局面。很显然，巨额的套牢

筹码密布在股价以上，底部峰位尚未形成，要消磨套牢盘的压力，摧毁其坚定的信念，必须接受时间的考验。这便是以时间换取空间的筑底过程，调气养势的过程，行情迟迟不转势上攻的过程。有朝一日，高位筹码四下溃退，云开雾散，底部筹码高度密集时，新一轮上涨拉开帷幕……

(蹇)卦 ䷦

含义兆示，路难行。艮为山，坎为水，山上有恶水。

行情进展势必迂回下行，百折不挠，大有奔流到海不回头之气势。故此，抢反弹者还是小心为上。在未来的作空市场里，完全可以择机入局，尤其是高位套牢筹码汇聚在 80% 以后，股价盘头或逐波走低时择机玩一把，未尝不可？

卦释

由下艮䷳上坎䷜组成，卦形作䷦象征“蹇难”。卦名“艮”为山。高山上有恶水，喻示路难行。

全卦揭示事物发展过程中百事不顺的情状，指明济涉蹇难的可行之道。股价下跌末端，常有激进型投资人急于入场，这里指艰难的底部区域，只能看作触底时的漫长过程，是异常的艰难。那么，当市场上多数人认为是底的时候，你认为正确么？答案肯定，那你便错了——大错特错，错得不可饶恕！为什么在一个多头能赢的市场中不能轻言底部，许多好的升浪等着你，为何要在这里凄凄惶惶，寻求底部的点位？为“底在何方”而煞费苦心，实为可悲可叹！

何为底部？当股价放量突破长期下降通道上轨时，底部宣告形成。我们欣赏大趋反转之初的磅礴气势，请成熟或修正一下陈旧观念，也许大有裨益。

再看，艮位的股价走势已临下跌末端，各路指标在弱势区萎靡不振，尤其是 KDJ、RSI 在 20 以下甚至 10 以下（短线客适度

作以反弹），千万不能仅凭底部的一半根大阳线判断行情立即反转，被诱导入场，如此这般将陷入十二分的被动状态。常有流通市值偏大的股票筑底光景可达 1~9 个月余，筑底并不喻示着要立马回升。抄底不是人人都能耐得住的，也不是随便能成功的！

现实社会中人们经常面临投资、收益、风险亏损的选择。单就股票投资而言，作者有以下的提示：

“坤”三阴，纯阴：股价处于筑底孕育机遇阶段，坤为地，弱势区，谷底，前程尚不明朗或孕育升势过程。

操作参考

谷未明——观望。

“离”，两阳夹一阴，火，上升，中途看涨，主升浪阶段，借机入局。行情循环趋势步入主升浪。

操作参考

中满仓——加码买进。

“乾”，纯阳，阳极：顶部散筹或在急拉中散筹，最高位，上升速率放缓，盘头格局，孕育跌势过程。

操作参考

高思危——果断离场。

“坎”，两阴夹一阳，水，下降，主下跌浪阶段，看淡后市，股价步入深渊，坐山观虎斗。

操作参考

下渊休——休息观望。

阴阳太极图包含了时间（春夏秋冬）和空间（东西南北，上下左右）。在不同的时间、空间，笔者分别起名曰：

䷜ 谷未明；

䷳ 中满仓；

䷲ 高思危；

䷦ 下渊休。

长期筑底：坤位，阳反转——观望待变。

上涨趋势：离位，主升浪——加码买进。

绝对高位：乾位，阴反转——果断离场。

下跌趋势：坎位，主跌浪——休息看空。

中国人冠于姓名三字，故请牢记上述四位尊姓大名吧！对该者的实战思维有所帮助。

《易经》深邃无穷，博大精深，世界人类最好的智慧宝典，非中国的易经莫属。在六十四卦里，笔者择出其中八卦作以浅识，试图丰富投资人的理念及心态，其他的卦象照样对我们的分析能提供一些参考，还待有兴趣的读者潜心研究。

此外，我们还发现市面上有些软件已备有八卦古文言文，深奥莫测、通俗怪诞的都粉墨登场。最终，还需投资者本人心领神悟，尤其是周K线，其指导含义及未来暗示有惊人的成功率或追究意义！

在资本市场里能捕捉到每一个飞镖式的铜板，决非易事，得道成仙？往往知道者多，得道者少。在复杂而活跃的K线图滕里，人们无时不在寻找着某种玄机，然得道者能有几人？观念的认识，心态的调整，决策的由来，操作的行为等等无不影响着风险与收益的天平失衡。鉴此，笔者择出《易经实用预测》一书的部分选段并加之个人的理解，推荐给读者，旨在丰富智慧，提高诸位的投资效益。

（一）直接把握性。直觉预测最大的特点就是不需要借助于任何科学仪器，而是以人体自身作为科学仪器进行预测。这就是说，直觉预测者对所预测的对象具有直接把握的功能。

（二）整体把握性。直觉预测者全身投入，整体把握预测对象，而不是支离破碎的把握。

（三）突发性把握。直觉预测者对预测对象的把握不经过由量变到质变的过程，而是突发性地把握。这跟“顿悟”、“灵感”

有点类似但更高级。

（四）非逻辑性。非逻辑性，或者叫超逻辑性，是指这种思维无需逻辑通道就可完成对客体的把握和认识。

（五）特异功能。直觉预测不是人人都能做到的，而是只有少数人才有这种功能，固而具有特异性。

周易独特思维方式有阴阳思维、整体思维、传统思维、天人思维、全息思维、直觉思维、预测决策思维等八大思维方式。

（一）阴阳思维。庄子曰：“易以道阴阳”。一语道破周易的思想核心，“一阴一阳之谓道”。这表明阴阳交变是宇宙的根本规律。这显然是朴素的对立统一规律。“吉凶者，失得之象也”。“吉凶者，言乎其失得也”告诫人们得道为吉，失道为凶，一定要符合阴阳交变规律，才能取得成功而获吉利。

（二）应变思维。易经，顾名思义，就是关于变易的经典。“维变所适”教诲人们，一切都在变化之中，只有认识并适应这种变化才能求得生存与发展。这就是应变思维。

（三）整体思维。就太极图来说，是一个阴阳相反至相互作用的一个整体，这是宇宙整体性在人们思想上的投射。这就要求人们用整体性的观念看世界。

（四）系统思维。五行生克制化构成了一个系统。所谓系统，就是由相互作用的诸要素所组成的具有新的结构和功能的整体。五行系统就是由五个要素组成的系统，用金、木、水、火、土代表。

（五）天人思维。周易中天人合一思维主要表现在两个方面：一是气功和特异功能；二是运用科技手段作用于自然界时，要尊重自然规律。

（六）全息思维。从一片树叶就可知道这是一棵什么树，从一个色斑就可以知道这是一只豹。这种思维是朴素的全息思维。所谓全息，就是局部具有整体的性质，因而可以表征整体。

(七) 直觉思维。易经本身就是直觉思维的产物，直觉思维是逻辑思维的必要补充，二者互补就可卓有成效地提高我们的智慧。

(八) 预测、决策思维。易经，说穿了，就是一本预测和决策的书。其特点既有预测又有决策，两者兼而有之。作为一个现代管理者或现代投资者必须具备优良的预测、决策能力，因为管理（投资）实质上是一系列预测和决策行动的集合。

上述八大思维方式构筑的周易哲学亘古常新。在科学方面我们所得到的定律常常是短命的，或被后来的事实所推翻，惟独易经，亘古常新，相延六千年之久依然价值非凡！

K 线与筹码档案篇

第二十六章 K线及筹码的演变

基本概念

(一) 在长期的实战和分析中，我们发现 K 线的威力极端重要。例如在上涨行情顶端，当阴线出现后，MACD 指标还在发楞，呆滞可笑的样子让你买入。随后几日内仍然没有发出“死叉”信号。在诡谲万变的 market 里，显得有些麻木滞后，其实各类指标只是统计学的范畴，求全责备？显然其内涵的玄机是不可言传的，但我们明白了怎样操作，便足够了。

(二) K 线是在一定的时间空间范围内涉及诸多因素形成的直观图形。其每一次的形成并非都是人为的结果，它是庄家与散户（大自然）以及自然界各类信息等等多空双方较量搏杀的答案。了解答案可以指导我们的行为，仅此而已。问题是要下功夫弄懂熟识 K 线所蕴含的、只能意会不可言传的“天机”并非易事。

(三) 绝对高位的大阴覆盖先一天的大阳线时，K 线蕴含的暗示，头一天已告诉我们阳极则生阴。果然第二天，阴线如期而至，故果断离场。而各路指示及均线还在继续着固有的统计，来不及提示我们如何决策。不能说要排它，指标是统计学范畴，K 线是直观上的图像，缺一不可，必要时可摒弃技术指标。我们不妨先简述一下有关统计学的基本原理。

第二十七章 道氏理论

道氏理论——指标的基本原理

移动平均线应用基础 (MACD) ——实际上是一种追踪趋势的工具,它通过对一定周期内的收盘价进行平均,识别和显示旧趋势已经终结或反转,新趋势正在萌生的关键契机。它最基本的思想是消除股价随机波动的影响,寻求股价波动的趋势,具有以下特点:①追踪趋势。②滞后性。③稳定性。④助涨助跌性。⑤支撑线和压力线。

移动平均线的种类很多,可以是3天、5天、120天等等均线,是截至最新一天的数据往前的累计平均线。从时间角度看,大体分成短期(周线)、中期(月线)和长期(年线)平均移动线。葛氏法则的MACD指标应用法则为:

(一) 平均线从下降开始走平,股价从下上穿平均线为买入信号。平均线从上升开始走平,股价从上下穿平均线,为卖出信号。

(二) 股价连续上升远离平均线,突然下跌,但在平均线附近再度上升为买入信号。股价连续下降远离平均线突然上升,但在平均线附近再度下降,为卖出信号。

(三) 股价跌破平均线并连续暴跌,远离平均线,为买入信号。股价上穿平均线并连续暴涨,远离平均线,为卖出信号。

(四) 短期平均线上穿长期平均线,为黄金交叉,为买入信号。短期平均线下穿长期平均线,为死亡交叉,为卖出信号。

(五) 在市面上流行的各类软件中都把K线图的空间及区域框得最大,无疑说明了K线在股价走势中不可轻视的地位。正

因为如此,下面将与读者一起漫游在这神秘的图腾里,赏识其绝妙的阵列和高度抽象而又朴素的太极蕴含,用周易理论与预测方法的智慧之光在未来的操作中指点迷津。

第二十八章 K线与筹码档案

一、早晨十字星

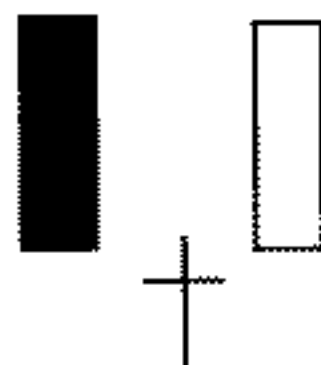

第一根阴线是经过短暂的循环式低点，多空双方第二日的搏杀不分胜负，第三日阳线全部吞没前一根大阴线。

含义暗示

见底信号，后市看涨。

筹码档案

(一) 行情初涨时，该形态以下筹码非常集中，重兵屯积，上档套牢筹码少之又少时，大胆决策，择机及时跟进，如例图(030)。

(二) 在大幅上涨行情末端，阶段性回调时也有可能出现，“晨星”该处的价位远离底部筹码区，主力获利空间较大，应谨慎看待之。若伴以量能的放大，底部筹码出兵向上明显，可及时减持或离场操作。

(三) 在上升趋势中循环式低点，“早晨十字星”尚处低位时股价徘徊时间较长。由于某种原因，行情迟迟不肯上行，常有可

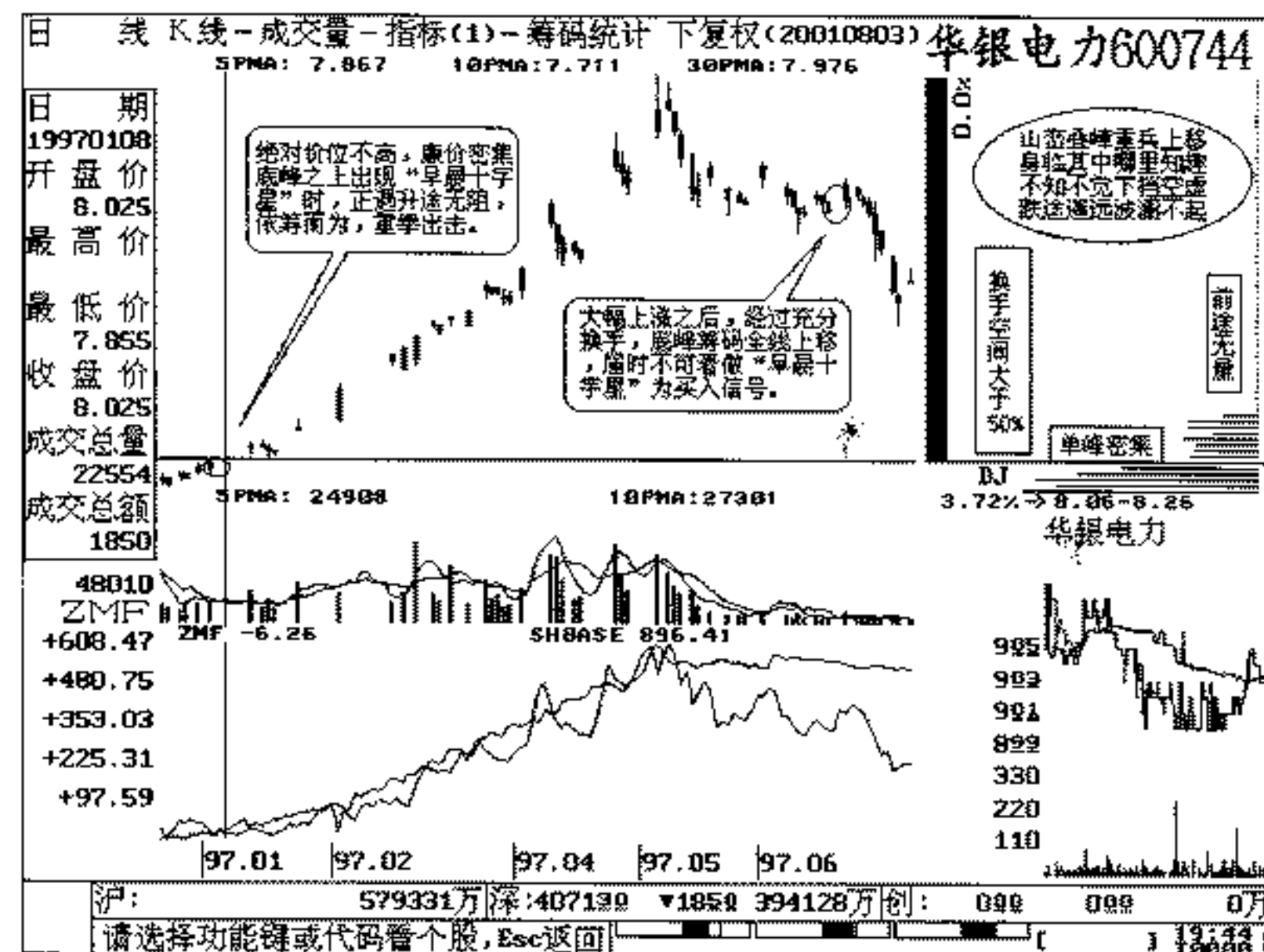

例图 (030)

能积聚一小峰位，在此筹码是一种再次集合的过程。如底部筹码固守仓位，没有丝毫的上移动作，加之回调低点距主力成本附近企稳，证明有多头买单在此位介入。该信号出现时，量能随之放大，可立即加入多头阵列，继续看好后市。

(四) 一轮真正的下跌趋势形成后，途中的各个阶段都可能出现“晨星”。届时，该信号变得没有意义，故大量的套牢盘仍在上档死等，对行情形成强劲的压力，如例图(031)。

操作策略

上涨趋势中“早晨十字星”如距42日均线(看作为庄家的成本区，筹码锁定较好)不超过30%时可适量建仓。随着底峰

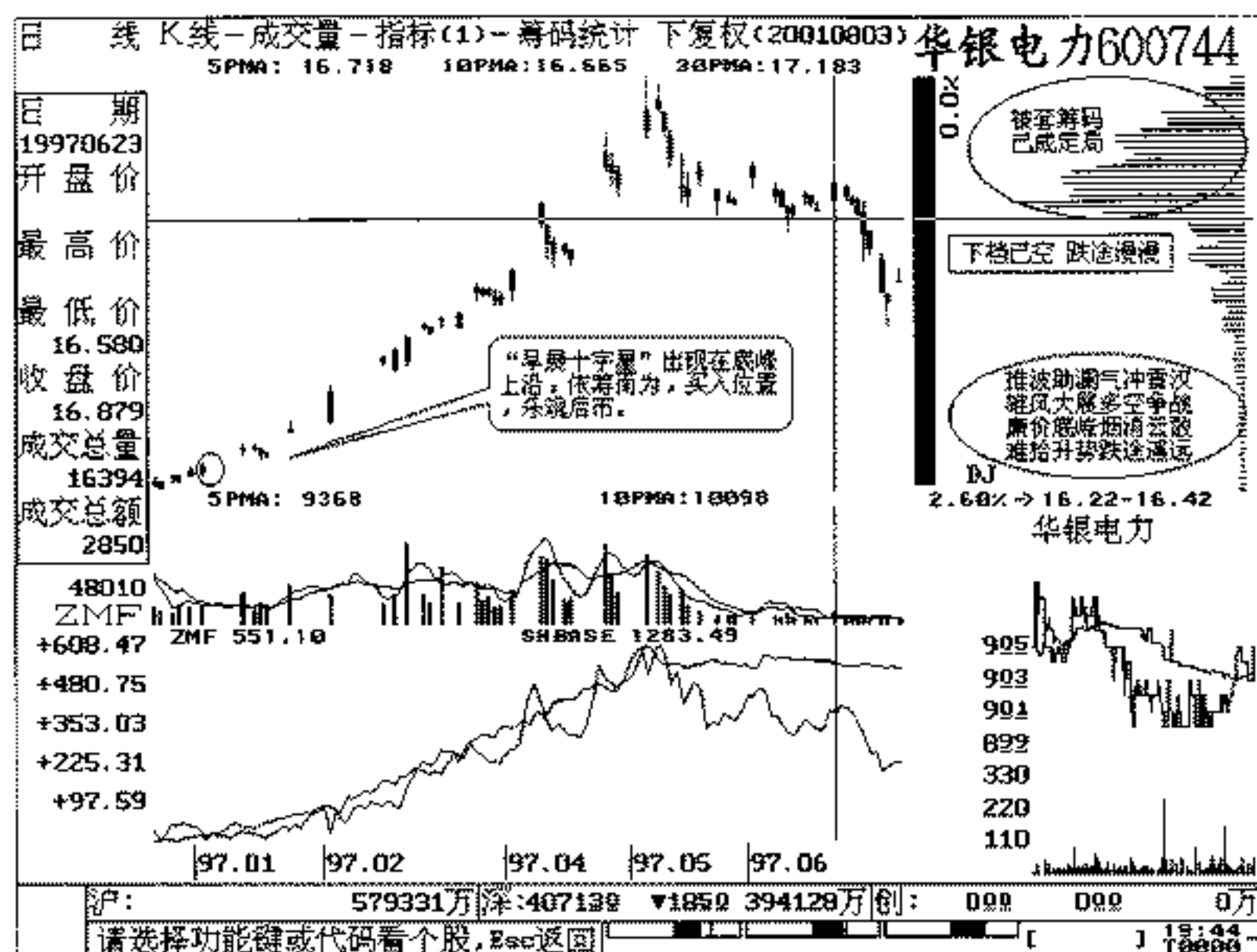

例图 (031)

值上升到 50% 以上时可重仓杀入，看好后市。

操盘备忘

行情初涨“十字星”，底峰密集才能赢。
 上升途中“十字星”，筹码锁定再上升。
 远离底峰“十字星”，筹码上移即作空。
 上峰密集“十字星”，行情势必往下行。

二、早晨之星

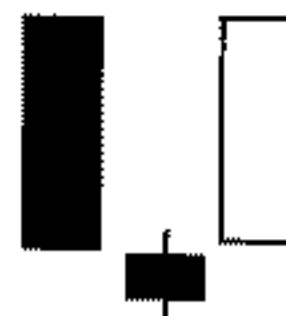

此组合与上述的区别在于，阴线之下是一小 K 线实体（阴或阳基本同义）。

含义暗示

见底信号，后市看涨。

筹码档案

（一）长期筑底后期，起步之初时的“晨星”参考价值不可忽略，决策时依据单峰筹码多寡确定仓位轻重。如廉价底峰值在 50% 以上时可加重仓位，看好后市。

（二）上升趋势中循环式低点，出现“晨星”，筹码在此位有所积累，量能有所放大，外盘大于内盘，多头买单持续，如低位筹码锁定较好，可适量减仓或继续看好后市，如例图 (032)。

（三）上升途中，如“晨星”距 42 日均线不超过 30%，激进型投资可在第三根阳线超过前一根在阴线 1/2 时且持续放量站稳，及时跟进，看好后市。

（四）大幅上升末端出现“晨星”，股价距底峰相去甚远并远离各路均线，伴以多空量能的迅速放大，底部筹码接连不断地大肆上移。届时，应提早决策，果断出局，如例图 (032)。

（五）下跌趋势中由于高位套牢筹码的压力，“晨星”的出现没有足够量能的配合，该信号不可能扭转大势。据此入市，参考

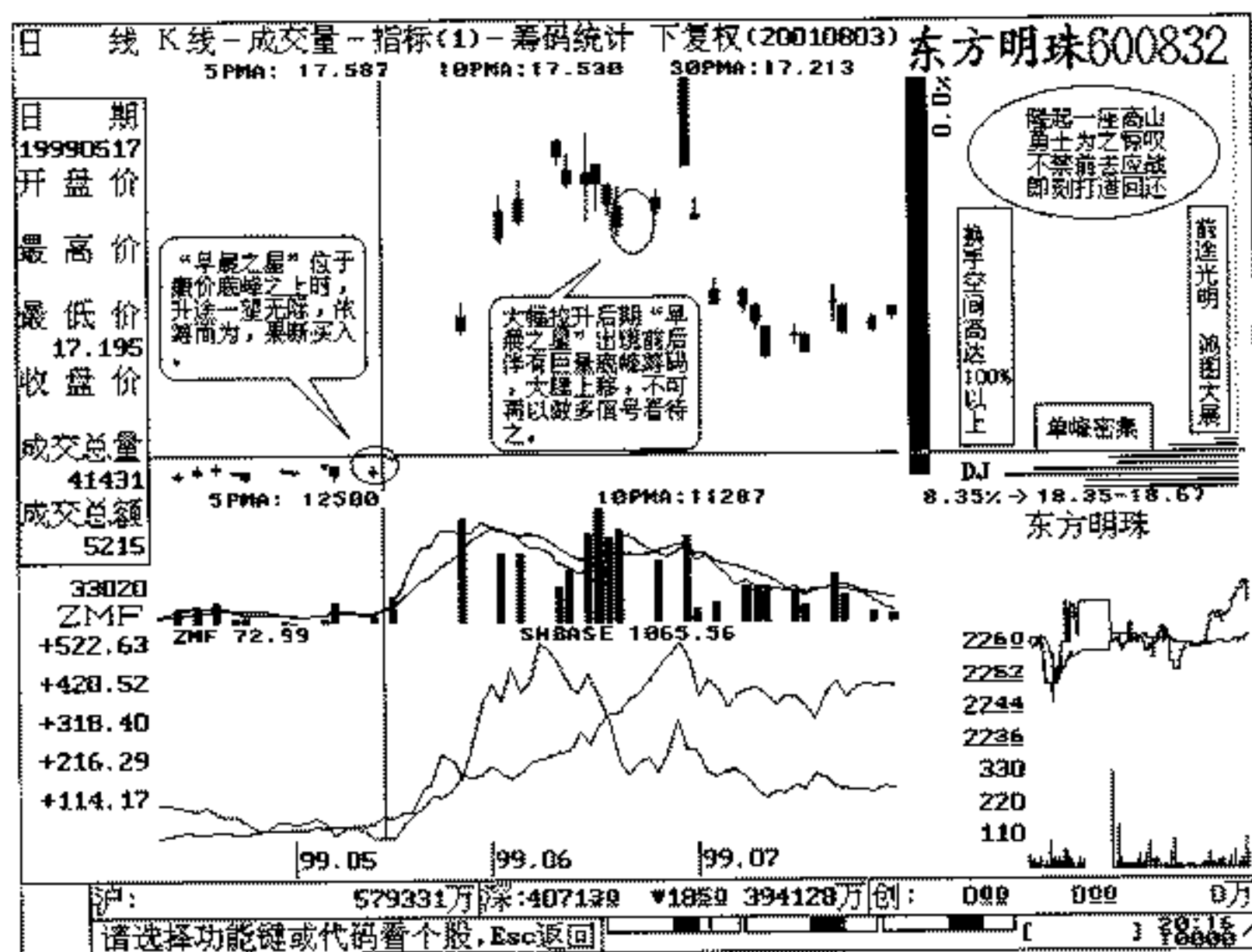

例图 (032)

价值不大。

操作策略

(一) 如前所述,“晨星”尚处于筑底后期时,股价以下汇聚的大量廉价筹码对行情的反转及向上演化有着至关重要的作用!“晨星”收在密集的底峰区域之上时是入场的较佳时机,仓位的轻重依据低价筹码值的多寡而适时决策。

(二) 上升途中无论“晨星”出现在循环浪的高位或低位,只要获利区以内的筹码按兵不动,仍可继续看好后市。

(三) 上升趋势末端,“晨星”远离底峰,庄家有随时派发

必须谨慎对待。如下峰有出兵向上的迹象,可随其同步减磅,获利出局(放弃其他分析,盯准筹码,随机应变)。

(四) 下跌趋势中不可能没有“晨星”的出现,故于上档套牢筹码,泰山压顶。该形态变得没有投资意义,只能是未曾出局者斩仓的参考信号。场外资金应以观望为主,不可轻举妄动。

三、相遇线



在循环式低点,实体相当的阴阳 K 线相抵触,与十字星类同。

含义暗示

见底信号,后市看涨。

筹码档案

(一) 处于长期固态筑底后期,出现携量的“相遇线”套牢峰位,哀兵必败。底部汇聚着密集的廉价筹码,该 K 线形态收在峰区之上,是难得的介入机会。仓位的轻重依据上档压力的筹码而定,如仍有大量被套筹码虎视眈眈,尚不必过于浓情厚意,放量上涨尚需时日。

(二) 上涨趋势和初期出现“曙光初现”,其以下汇聚着大量廉价筹码,上档被套盘较少时可及时作多。

(三) 在上涨趋势中的循环低点出现“相遇线”,以多头为主的买单放量涌入。这里的筹码很可能成为庄家的成本区,因为在

股价的下挫中散户的看法未必达到共识，决非羊群效应，故可看作庄家的行为，如例图（033）。

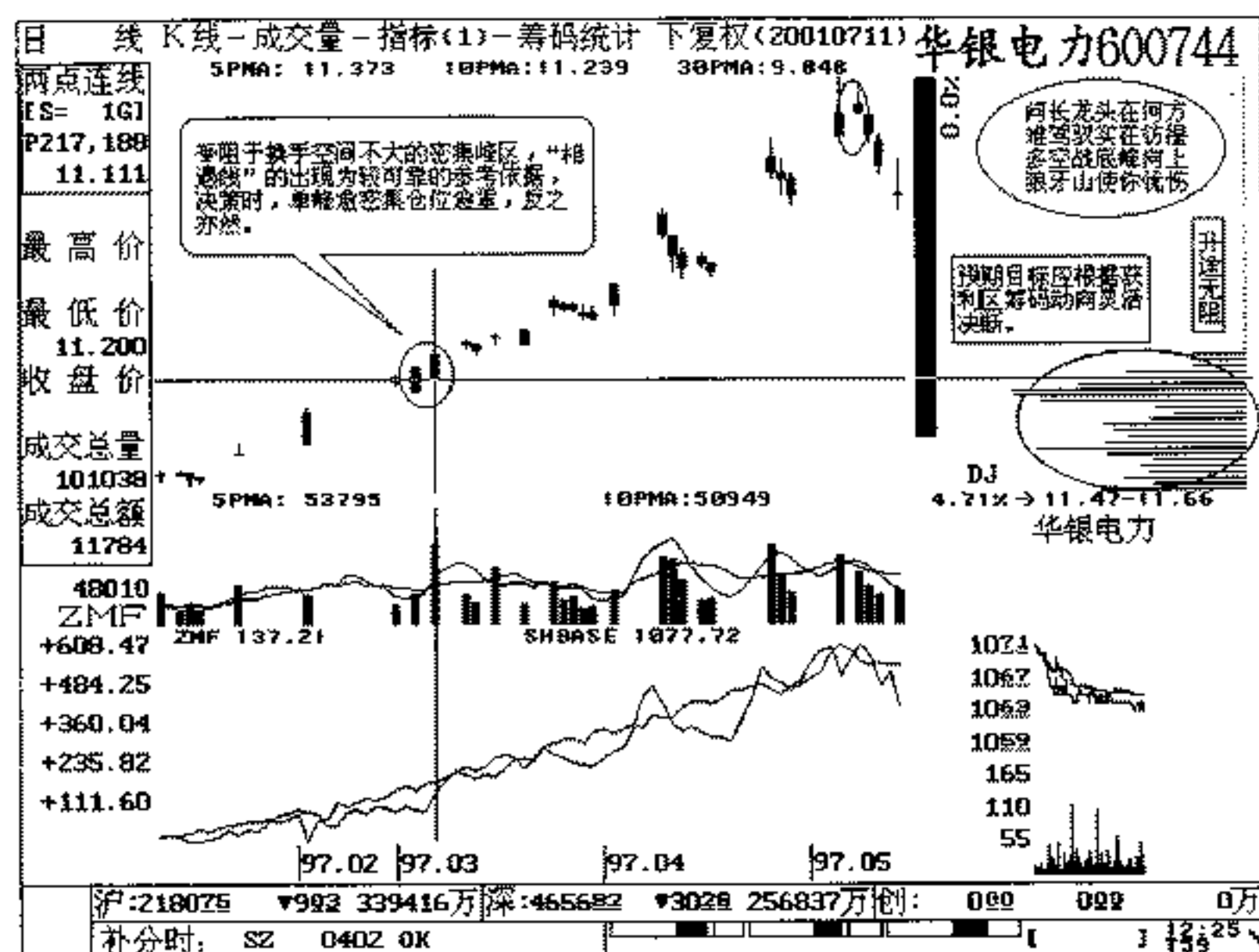

例图（033）

（四）上涨趋势末端，股价远离主力成本筹码区，“相遇线”的拉出，不必过分依其策略买卖行为。如多空放出巨量，传言而知迷不悟，必要时可随其减持或全身而退。

（五）长期盘头之后的初跌或下跌趋势形成后，故于庞大的套牢峰压力，不必在意“相遇线”的出现，不足为据。要想真正作一波升浪，还是寻觅尚处在上升趋势中的行情，拼搏一番！

（六）下跌趋势或下跌趋势形成后，途中出现的“相遇线”和高价区的密集峰是庄家精心构造、派发完获利筹码后形成的杰

作，行情岂能出尔反尔。

（七）行情已有大幅下跌的末端，“相遇线”的出现有止跌回升的含义。个别小型股在长期下跌行情末端，再次急挫后可试探性作一反弹，廉价筹码迅速汇聚之后是行情起步前的最后一跌。如当日量能有所放大，应随之适度跟进，当股价顺利突破该峰区后，再作加仓打算。

操作策略

（一）上涨初期，“相遇线”以下有大量锁定的廉价筹码时（峰值在 50% 以上时）则可及时建仓，看好后市。

（二）上涨趋势中“相遇线”以下的获利筹码锁定不动，仍可继续看好后市。

（三）大幅上涨行情后期，股价远离底峰 30% ~ 50% 以上时，出现携量的“相遇线”伴随获利区筹码的大肆上移，投资人应择机获利出局。届时，决不可再以作多信号看待之。

（四）下跌途中出现缩量的“相遇线”，故于高位的被套筹码非常密集（有时甚至达 90% 以上的高价筹码），如该信号失去量能的配合，切不可盲目介入，应以观望为主。

（五）下跌趋势末端出现“相遇线”，见底并非意味反转向，应根据筹码分布态势，详细分析，成熟决策。

操盘备忘

上涨初期“相遇线”，底峰密集把仓建。

上涨途中“相遇线”，筹码锁定无风险。

远离底峰“相遇线”，筹码上移应果断。

下跌途中“相遇线”，上峰密集场外观。

远离顶峰“相遇线”，适量买入作反弹。

四、曙光初现



阳线实体深入到阴线实体 1/2 处 (越多越强)。

含义暗示

见底信号 (强于相遇线), 后市看涨。

筹码档案

(一) 以多头为主的买单纷纷入场, 量增价升, 上涨趋势中的循环低点股价获得下峰支撑而企稳时“曙光初现”, 有较高的参考价值, 密集的底筹峰码是介入的最佳资讯。

上涨趋势中的循环低位, 股价临获利区被锁定的峰位受阻企稳, 上档被套筹码较少。有“曙光初现”组合时, 伴以量能放大, 预期行情再现辉煌、势在必行, 是及时建仓的最佳良机。如底峰值达 60% 以上时可重拳出击。

(二) 长期筑底之后转势初期, 底部聚集着大量的廉价筹码超过上档被套的任何峰值, “曙光初现”组合位于底峰区域之上沿时则是重仓介入的良机, 如例图 (034)。

(三) 一轮正常的上涨趋势中, 无论循环波的高点或低点出现“曙光初现”时, 距密集的低峰在 10% ~ 20% 以内, 获利区筹码固守阵地。如未来升途 (上档) 被套筹码寥寥无几, 除了乐观后市以外, 场外资金仍可加码买进。

(四) 大幅上涨行情后期, “曙光初现”已经远离获利区底峰

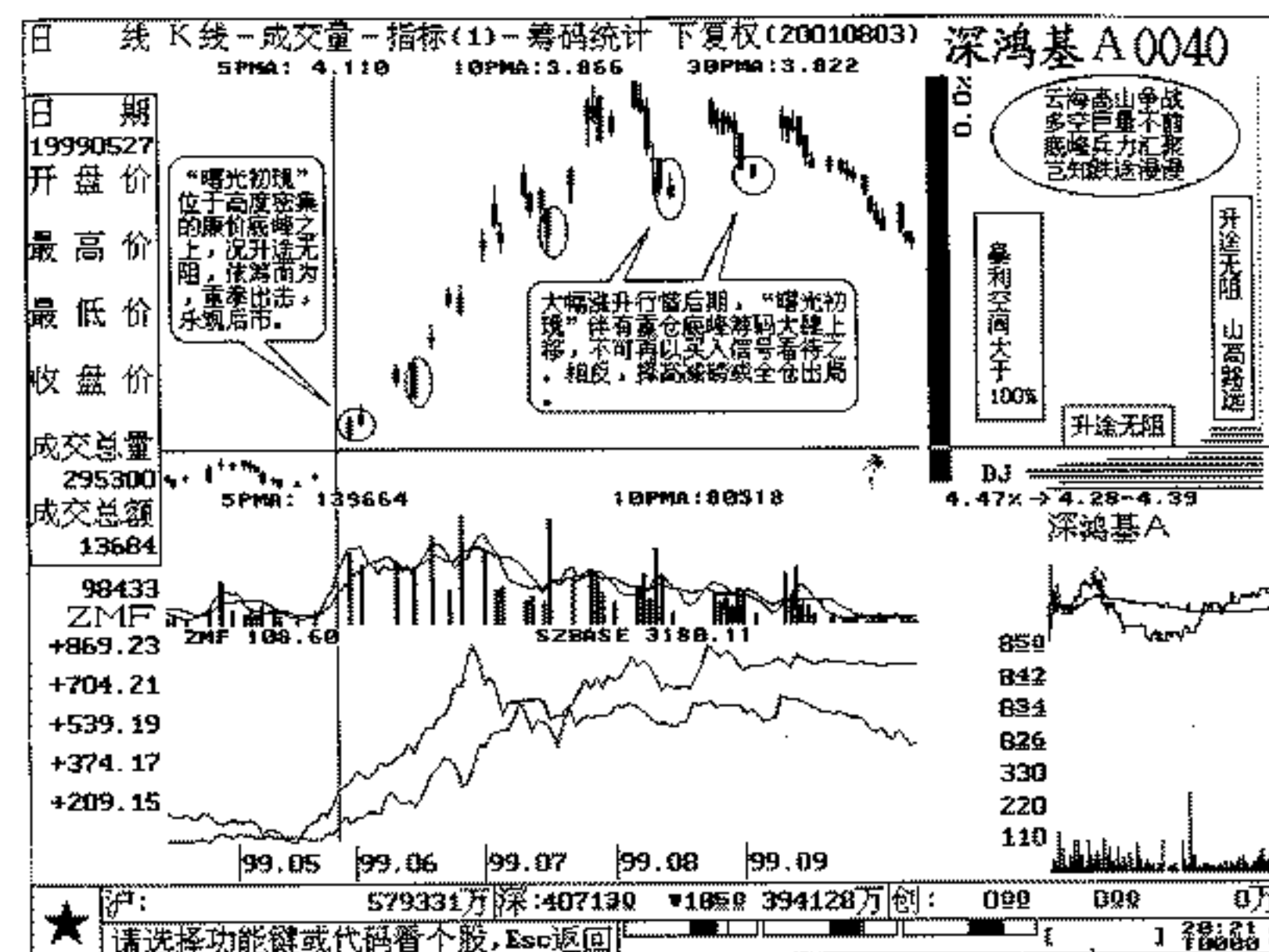

例图 (034)

位置 30% 以上, 且底峰在股价放量创新高过程中有上移迹象, 届时不可再以作多信号看待之。反之, 应依据筹码的上移适度减仓离场。

(五) 下跌趋势中出现“曙光初现”, 往往在头部形成巨大的被套峰, 对股价起着打压和威慑的作用。即使出现该信号, 也是极其有限的微幅反弹, 期望值绝不可过高。及时作好止损准备, 控制风险, 场外资金以观望为主。

(六) 大幅下跌趋势末端, 再次急挫之后, 故于全盘皆套, 惜售心理加重, 众望回升。某一日出现携量的“曙光初现”, 且外盘远远大于内盘时有见底可能, 急于入场抢反弹者, 期望值不

可过高。这里只是见底含义，并非真正反转。尤其是对一些“大型股”（流通市值较大）而言，筑一像样的大底，需要相当周期。

操作策略

（一）上涨初期，底峰密集，“曙光初现”尚处在该峰区上沿时，果断买入。廉价峰值达50%以上时可加重仓位。

（二）上升途中，“曙光初现”距高度密集的廉价峰在10%~20%以内时，在获利区筹码锁定的情况下仍可择机介入，坚定持股看好后市。

（三）上升趋势末端，“曙光初现”距底峰筹码区超过30%或50%以上时且底峰筹码有向上异动迹象，不可盲目介入。应谨慎持股，盯准获利区筹码动作，随机应变。

（四）下跌途中，“曙光初现”以上固守着密集的套牢筹码峰，股价难以在短期内重拾升势快速上攻，故以继续观望为宜。

（五）大幅下跌行情末端，再次急挫之后出现的“曙光初现”，有强烈的见底回升之含义（偶有较“小型股”遇该信号时伴有量能的迅增，可适度作一反弹）。

（六）下跌趋势末端遇有“大型股”出现该信号时，则应观望为宜，切不可急于介入抢反弹。

操盘备忘

上涨初期“曙光初现”，底峰密集升势再现。

上涨途中“曙光初现”，下峰锁定不可看淡。

远离底峰“曙光初现”，筹码上移控制风险。

下跌途中“曙光初现”，上峰密集继续旁观。

远离顶峰“曙光初现”，全盘被套坐以待变。

长期横盘“曙光初现”，筹码散乱不作决断。

五、旭日东升

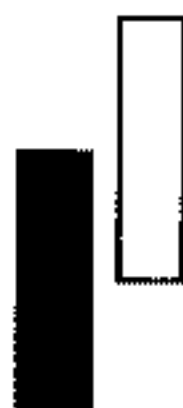

阳线一举收复前一根阴线实体并高出许多。

含义暗示

见底回升，后市看涨。

筹码档案

（一）上涨趋势形成后，循环高点回调时在低位筹码密集峰受阻回升。投资者可在阳线超过头一天阴线的开盘价时介入，最好股价的下峰筹码按兵不动。此处的筹码峰位对股价有较强的推升和支撑作用。

（二）上涨初期，漫长的筑底后期，底部的廉价筹码峰日积月累，上峰早已消退。行情随时有爆发的可能，“旭日东升”向上穿越该峰区，或临峰值时向上放量拉升当日。机敏的投资者应快速反应，及时跟进，如例图（035）。倘若前程（上档）压力甚微，方可重仓杀入，看涨后市。

（三）大幅上涨行情后期，多空双方伴以巨量，底部筹码挥师上移。此时出现的“旭日东升”表示入场的参考价值实为一种诱多信号，应以参考筹码为主，适时减仓为宜。

（四）盘头之后的下跌1浪，或者下跌途中出现的“旭日东升”变得没有意义。高位套牢筹码峰屏障宽厚，排斥股价，

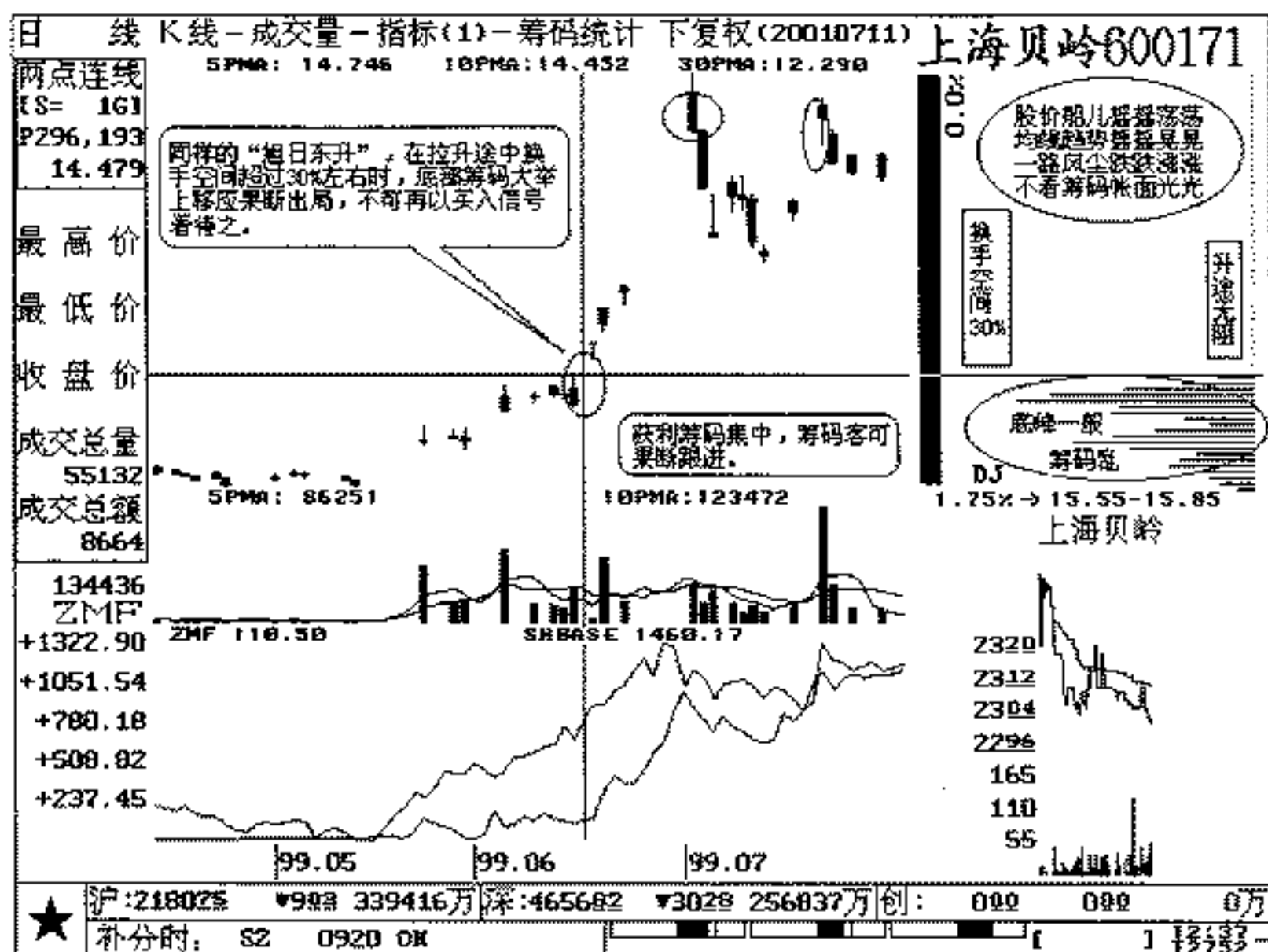

例图 (035)

使其持续阴跌走低，偶有无量反弹的阴线出现，以中继性或抵抗性看待之。

操作策略

(一) 底部长期调整末端，“旭日东升”出现在廉价筹码峰之上时——适量买入。

(二) 上升途中的循环低点出现“旭日东升”，并获得次高位筹码峰的支撑，则伺机买入。

(三) 下跌途中，大量的层层套牢筹码在其以上固守盘踞，虽然出现“旭日东升”，可当诱多信号看待，以观望为主。

操盘备忘

下跌末端“旭日东升”，谨慎观望不可放空。
 上涨初期“旭日东升”，底峰密集入场随行。
 上涨途中“旭日东升”，底峰锁定见底上升。
 上涨末端“旭日东升”，筹码上移及时做空。

六、倒锤头线

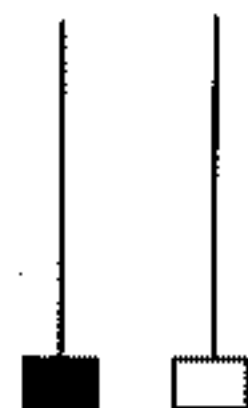

上影线与实体越悬殊，参考价值越大。

含义暗示

见底信号，后市看涨。

筹码档案

(一) 上升趋势中的循环低点，“倒锤头线”出现时正逢下档筹码峰的支撑而企稳，为理想的买入信号。

(二) 长期筑底过程中的横盘整理，频频出现的“倒锤头线”。届时，量能继续处于萎缩状态，没有参考价值，如例图(036)。

(三) 下降趋势中途的连绵阴跌，故于大量的套牢筹码惜售心理作祟，场外投资人多以观望为主，量能极其萎缩。届时出现的“倒锤头线”参考价值不大，不可依此作为买卖依据。

(四) 上升趋势末端，往往在大幅拉抬中结束整个行情的推

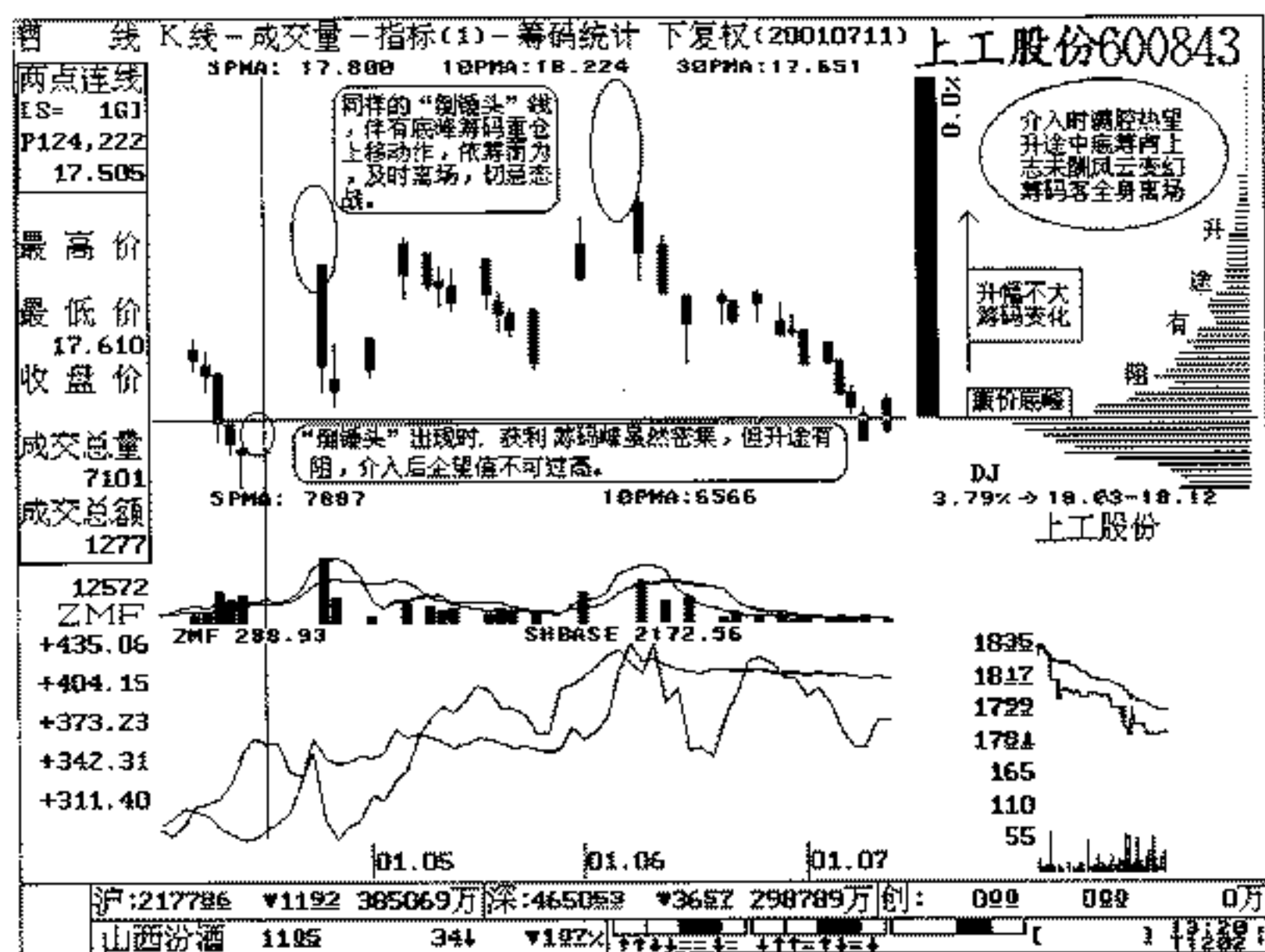

例图 (036)

进。长阴之后的“倒锤头线”偶有低位筹码向上转移迹象，不仅不可看作买入信号，反而应随之减仓操作。

(五) 长期下跌趋势末端出现“倒锤头线”有见底含义，然并不意味着急于回升。股价一路下滑，初步企稳之后必有一整固过程。见底之时，尚无足够筹码量推动股价快速转势。对此，应有心理准备。

操作策略

(一) 上涨趋势初期出现“倒锤头线”底部峰值大于任何上档峰值时，积极作多。

(二) 上涨趋势中的循环底点出现“倒锤头线”，正逢筹码密

集峰区域——果断介入。

(三) 下跌趋势中出现“倒锤头线”，在作多的市场里即便见底反弹，意义并不很大，上峰抛压犹存。

(四) 长期下跌末端出现“倒锤头线”，有见底的含义。

(五) 大幅上涨末端出现“倒锤头线”，恰遇底部筹码出兵向上，随其减仓操作或离场观望。

操盘备忘

上涨初期“倒锤头”，底峰密集可买入。
 上涨途中“倒锤头”，底峰锁定不溜走。
 上涨末端“倒锤头”，上峰密集减持筹。
 下跌途中“倒锤头”，上峰抛压依然有。
 下跌末端“倒锤头”，筹码散乱不研究。
 长期横盘“倒锤头”，决策进出无理由。

七、锤头线

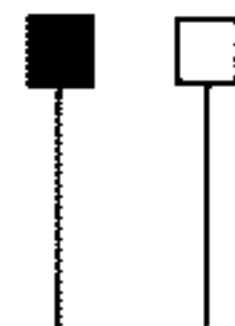

影线与实体比例越悬殊，参考价值越大。

含义暗示

见底回升，后市看涨。

筹码档案

(一) 上涨初期，经过长期筑底，上档被套峰先后斩仓离场，底部汇聚着密集的廉价筹码峰。如有携量的“锤头线”出现在底

峰值之上时，是敏锐的投资者及时介入的最佳良机。

(二) 上涨趋势中的循环高位出现“锤头线”，距底峰不超过20%时，可当转势信号看待之。短渐回调之后，整个行情将继续上行，如例图(037)。

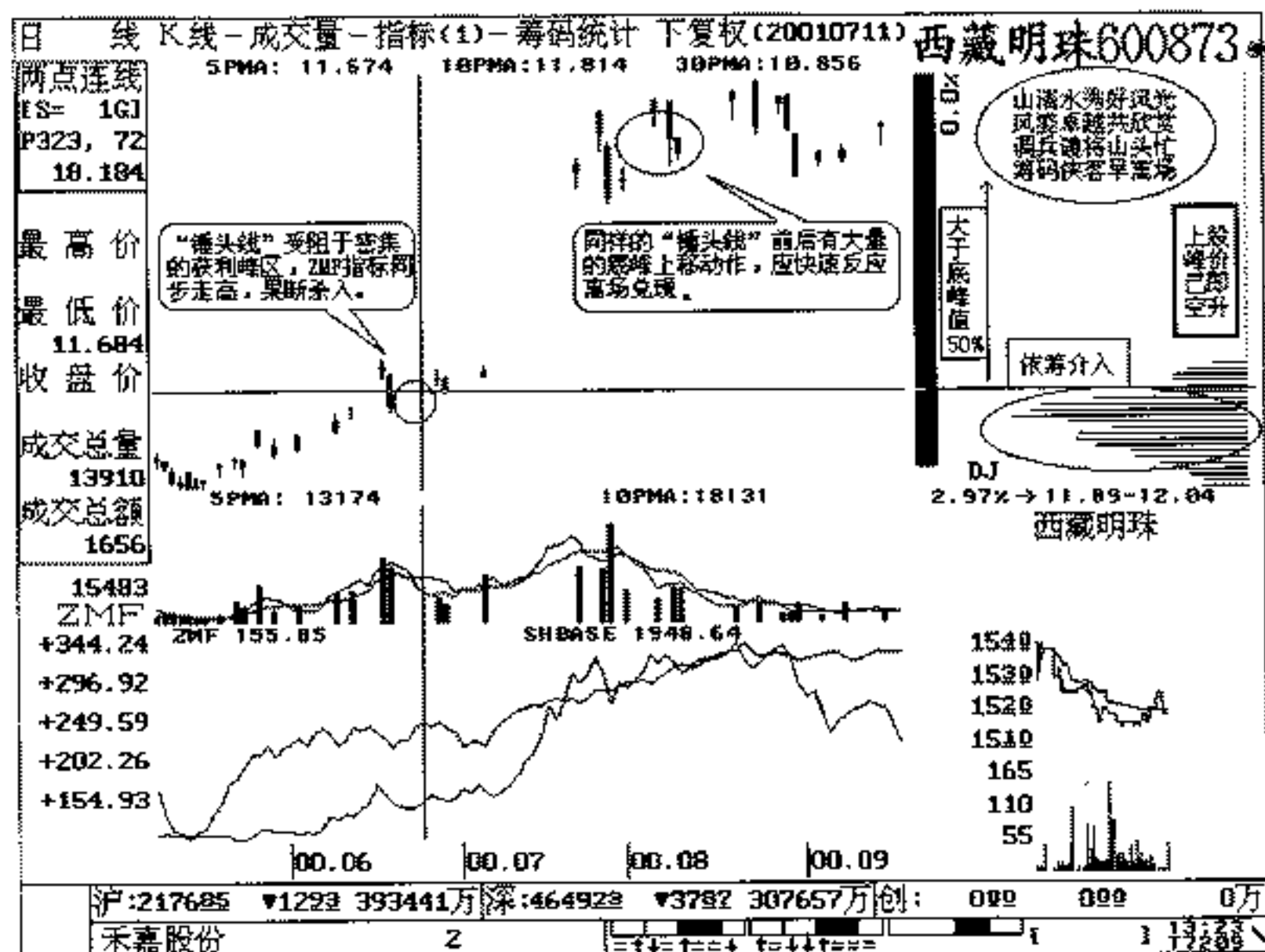

例图 (037)

(三) 上涨趋势中的循环低位，“锤头线”的出现正逢锁定的底峰支撑，且有量能的配合，则可预期行情大有作为，当作买入机会对待。

(四) 大幅上涨行情后期，出现该信号时距底峰区域远离30%以上，且在“锤头线”出现前后，获利筹码有明显的向上转移迹象。届时应顺势而为，及时减持仓位。

(五) 下跌趋势中，迫于被套峰的巨大压力，“锤头线”出现时不可作为重要参考，决策买卖行为。

(六) 大幅下跌行情末端出现“锤头线”，无论量能放大与否，都以见底信号看待之，继续沽空已大可不必。买入者亦须慎之又慎，见底不意味急于回升。故于量能的萎缩，筹码集结尚不集中，不足以推动行情急转直上。

操作策略

(一) 上升初期，“锤头线”携量出现在较大的底峰之上时，则及时作多。

(二) 上升途中，“锤头线”处在回调低位的获利峰之上时，则及时作多。

(三) 上升途中的循环高位，“锤头线”出现时获利区所有筹码并不为之所动（常有小幅回调），继续看好后市。

(四) 大幅上涨行情末端出现“锤头线”，已经远离底峰30%以上且距各路均线相去甚远，获利区筹码上移迹象非常明显时不再以波段高点看待之，顺势而为，及时获利了结。

(五) 下跌途中，上档套牢盘的伺机抛压，对行情的上行形成较大的阻力。仅凭“锤头线”的出现，企图扭转颓势，调头反攻，恐是痴人说梦，因此没有参考意义。

(六) 大幅下跌行情末端，出现“锤头线”尚无足够的筹码推升股价急升，以观望为主。

操盘备忘

上涨初期“锤头线”，底峰密集升势现。

上升途中“锤头线”，底峰锁定不悲观。

大幅上涨“锤头线”，底峰上移应看淡。

下跌途中“锤头线”，上峰密集小反弹。

大幅下跌“锤头线”，继续观望作决断。

八、平底

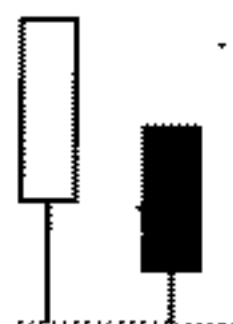

由两根或两根以上 K 线组成，最低价处同一位置（有时是实体处同一价位）。

含义暗示

见底回升，后市看涨。

筹码档案

（一）上涨初期，随着上峰的日益空虚，底部筹码兵临城下，股价伴以量能的放大其摆动幅度有所加剧。此时出现“平底”有极高的参考价值，应明智决策，择机入场。

（二）上升途中绝对价位涨幅不超过 42 日均线 30%，其以下筹码稳如泰山，回调时触及底峰之上的第二或第三筹码峰位出现量能放大的“平底”时则可适量作多，如例图（038）。在大幅下跌末端出现“平底”时并未有筹码密集峰形成，应继续观望。如果急于抢反弹，奢望值也不能过高。

（三）大幅上升趋势末端出现“平底”，距底部主峰换手空间较大，且有异动迹象，此时介入为时已晚，获利值大打折扣，随绝对价位偏高及利好的传闻。届时，庄家时刻准备大动干戈，盲从跟进，有可能正中下怀。请牢记：沉筹泛起，警惕算计。此位的正确策略应为：可持不可买，场内者随时择机落袋为安。

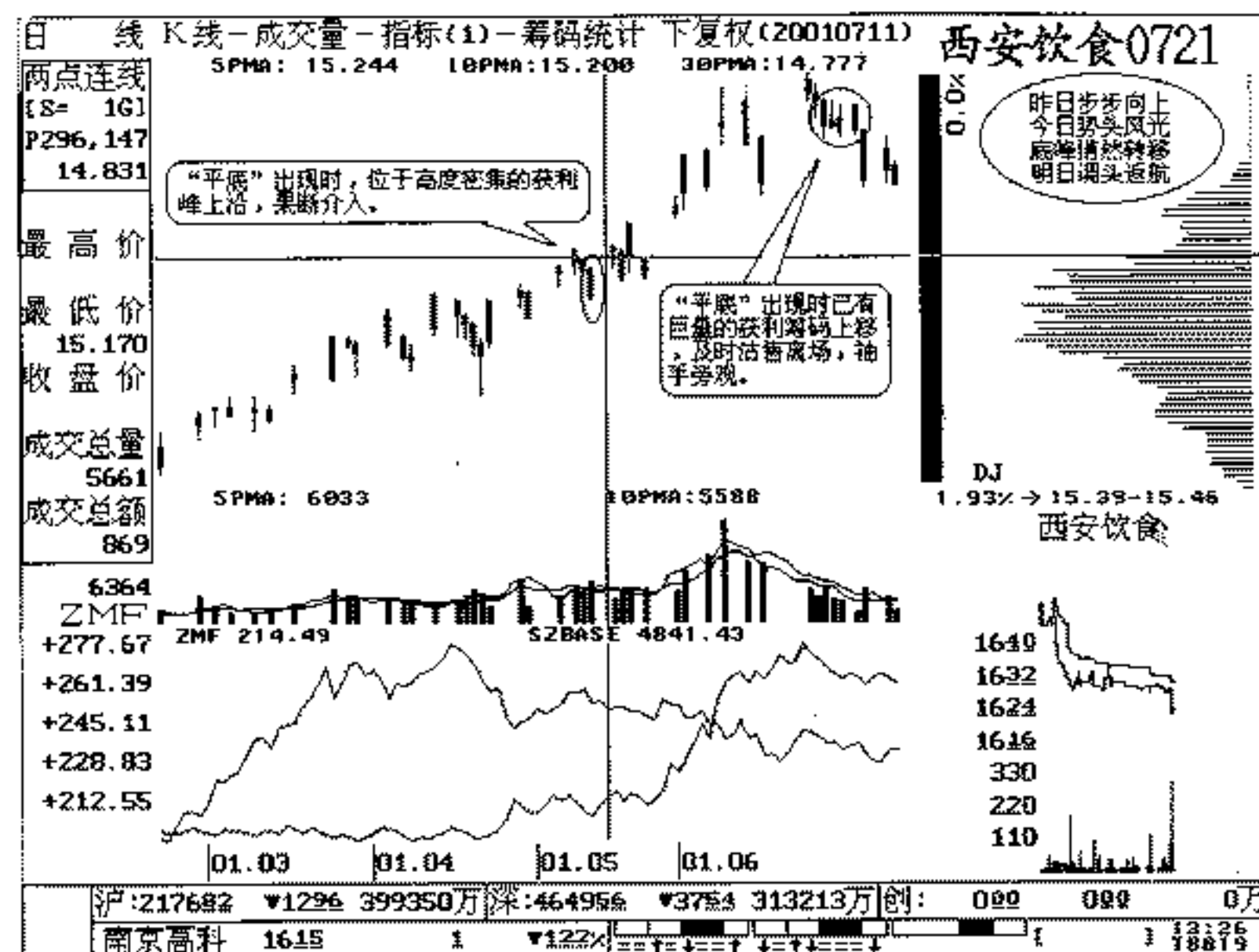

例图（038）

操作策略

（一）上涨初期底峰密集，在升途无阻的格局下携量的“平底”出现时，则及时买入。

（二）上升趋势形成后回调底位出现“平底”正逢获利区筹码峰的支持——可伺机买入。

（三）长期下跌末端出现“平底”，尚无大量的便宜筹码在此集结时，应继续观望。

（四）下跌途中出现“平底”，由于套牢峰的抛压，行情步步走低，下档早已空虚，应防范被短暂的反弹诱惑入局。

操盘备忘

转势初期携量“平底”，底峰聚积及时入局。
上升途中携量“平底”，筹码锁定决不放弃。
大幅上涨携量“平底”，底峰上移提早出局。
下跌途中携量“平底”，上峰密集避免遭遇。
大幅下跌携量“平底”，初步企稳仍可怀疑。

九、塔形底

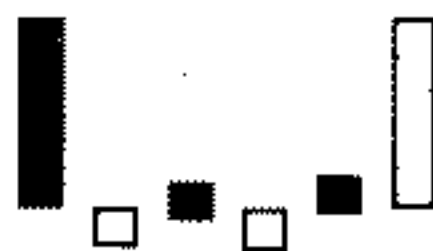

形成的时间不定，当末一根大阴线吞没去前期的阴线实体后，可确定为塔形底的形成。

含义暗示

见底回升，后市看涨。

筹码档案

(一)“塔形底”形成时的右方阳线放量收在密集廉价底峰上沿时，在升途毫无被套仓的格局下，结合其他条件研判，提早建仓并看好后市，如例图(039)。

(二)上升途中的回调低位，“塔形底”的形成是较为可靠的买入信号，如果回调中获得低位筹码峰的支撑，则更加可靠。说明庄家打压股指的目的是洗去一部分浮筹，在较低价位徘徊吸纳，企图卷土重来，再拾升势。当末一根携量大阳线覆盖前面的大阴线实体后，可发现该阳线已向上穿透筹码密集区，或脱离此区域。敏锐的投资者可在当日尾市30分钟大阳线基本告成时快速追进，如例图(039)。

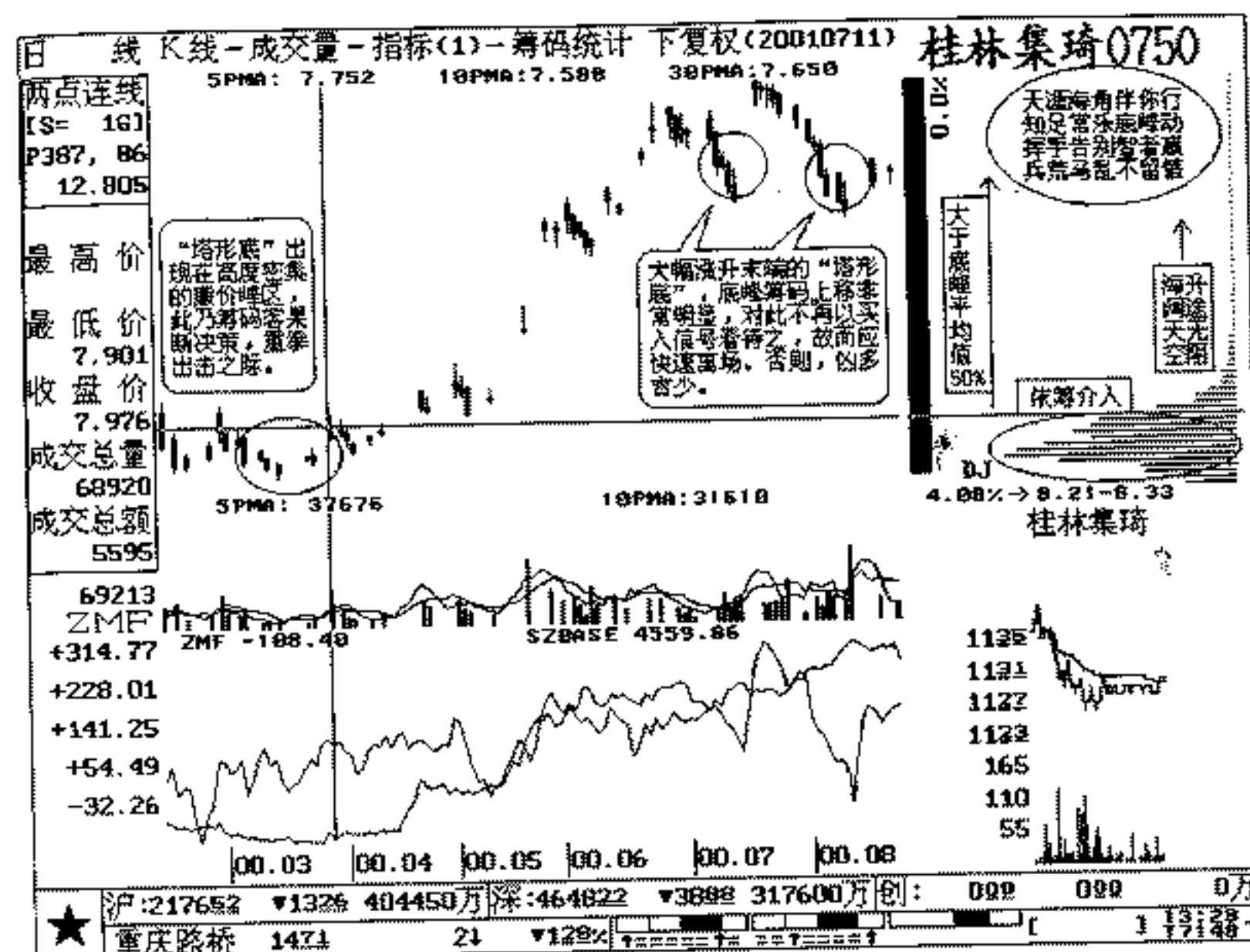

例图(039)

(三)大幅上涨行情后期，股价远离底峰平均值30%以上，“塔形底”的出现伴有获利区筹码的全线上移，应明察秋毫及时减磅或干脆离场。情意缠绵，必有后患，如例图(040)。

(四)下跌途中出现“塔形底”，如果是一轮真正的下降趋势的话，其早先的换手筹码——原底部的峰值已彻底消失，庄家撤离隐退。该区域很少有大多数人买进，故而量能继续萎缩，可看作是诱多姿态。大量的套牢盘，有部分不忍虚亏的人们逢反弹必斩仓，致使股价难有起色。故此应以观望为主。被套者企图摊低成本的做法没有量能配合及足够的新多头筹码堆积推动，实不可取，徒劳无益。

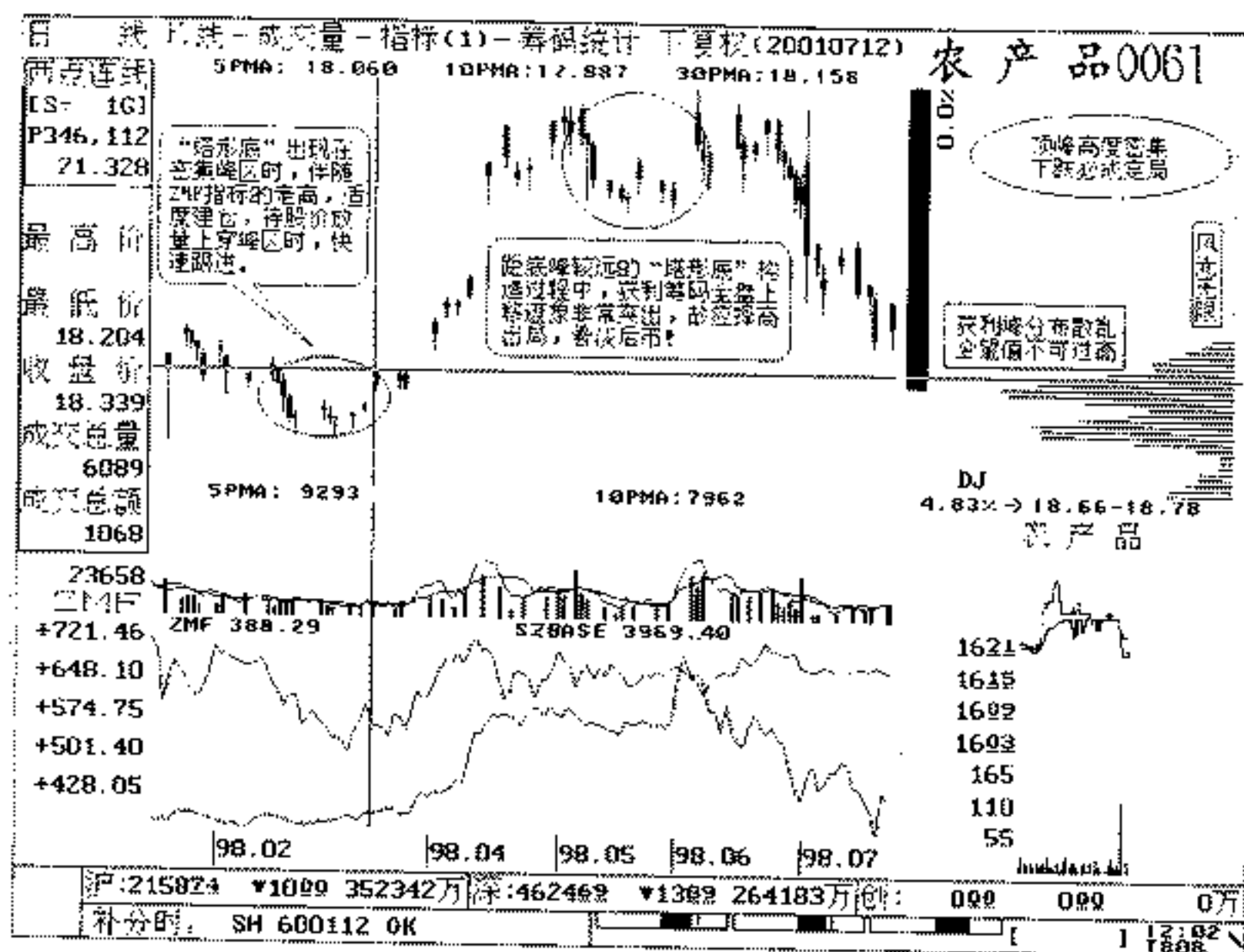

例图 (040)

(五) 行情已有大幅下跌的末端，塔形底处有一定的筹码堆积，不能单凭塔形底判断股价未来要反转向上的，必须根据该价位区间的筹码密集度和其上（套牢盘）下（获利盘）分布值差，再做决策会更稳妥一些。

操作策略

(一) 长期筑底后期，“塔形底”位于廉价单峰之上时择机重仓介入，看好后市。

(二) 上涨趋势中循环低点的“塔形底”，正逢低位筹码峰的支持，在大阳线上穿或收在密集区之上时，当即跟进。

(三) 大幅上涨行情后期，“塔形底”出现时伴有巨量的底峰

筹码上移，依筹而为及时减仓或出局。

(四) 中级以上的调整行情途中，“塔形底”的出现参考价值不大，因为其以上套牢筹码伺机反扑，致使股价受挫而继续下行，应采取观望空方零星炮火打压的力度（量值）再做决策。

(五) 大幅下跌行情末端，遇见“塔形底”时上峰依然阴云密布，届时不足为凭。

操盘备忘

长期筑底“塔形底”，筹码累积可预期。

上涨初期“塔形底”，底峰密集升势起。

上升途中“塔形底”，底峰锁定不放弃。

下跌途中“塔形底”，上峰密集早出局。

下跌末端“塔形底”，上峰密集不为据。

十、圆 底

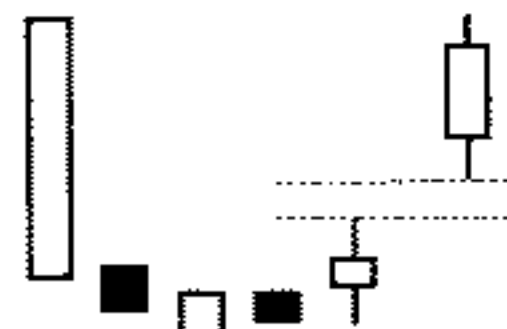

典型的圆底 K 线组合形态以最后一根向上跳空的小阳线的形成而确立（往往有经过漫长周期形成的圆底并没有上跳空缺口也属此类）。

含义暗示

见底回升，后市看涨。

筹码档案

(一) 上升趋势形成后，股价进行五天以上的回档整理，如

果正遇有筹码峰的支持（完全可以在此提前介入），有上跳空缺出现时，应快速跟进。经过较长周期酝酿的底部，股价站在 30 日均线以上以极小的微幅向上盘升。昔日沉淀的廉价筹码峰值与日俱增，细心人还可观察到上部的套牢筹码随股价的微升而递减。不愿再经受套牢之苦的一部分人斩仓离场，丧失持股信心，不相信该股在短期内有大的起色。岂料股价从不轻易跌破 30 日均线，期待回调再介入的技术派将失去最佳买点，望着股价稳健上升而追悔莫及，如例图（041）。因而，在绝对低位的长期固态中所形成的圆底，有大量的筹码峰位的支持，股价逐步摆脱密集区时是敏锐的人提早介入的最佳机会。即便股价猛涨急挫，持筹者依然应该胜券在握，随庄而行，大展鸿图。要明白，底部筹码峰早已汇集了所有流通筹码的 55% 以上，我们的策略正是鉴于此而入场的，庄家埋头苦干，好不容易收集到的这些廉价筹码，岂能在没有大幅换手空间时散掉？请留意，一旦“圆底”形成（决非上述形态所构造的那么简单），至少将有一波中级以上的上涨行情。届时惟一的绝招——捂股。

（二）下跌途中出现的“圆底”，距高位套牢峰不足 10% 时最不能信任。应提防庄家刻意造出诱多陷阱，请君入瓮。倘若还有美好的升势在后面，为何在“圆底”出现之前的高点要大量的动用底部筹码，调兵遣将，移师山头？由此可见，只能骗取一些初入市者，或者技术派人士的信任。不懂筹码演化的人，其心最容易被收买，耳根特软，纯属“自愿献血”者，伤心？那就憎恨自己的无知吧！

诚然，下跌趋势的各阶段出现“圆底”，只要山头的峰值重兵坚守，那么，无量的多头将很难团结一心，众志成城翻起波澜。切勿因为形态的魅力而被诱入场，在此的一切技术分析和相关传言统统作废。

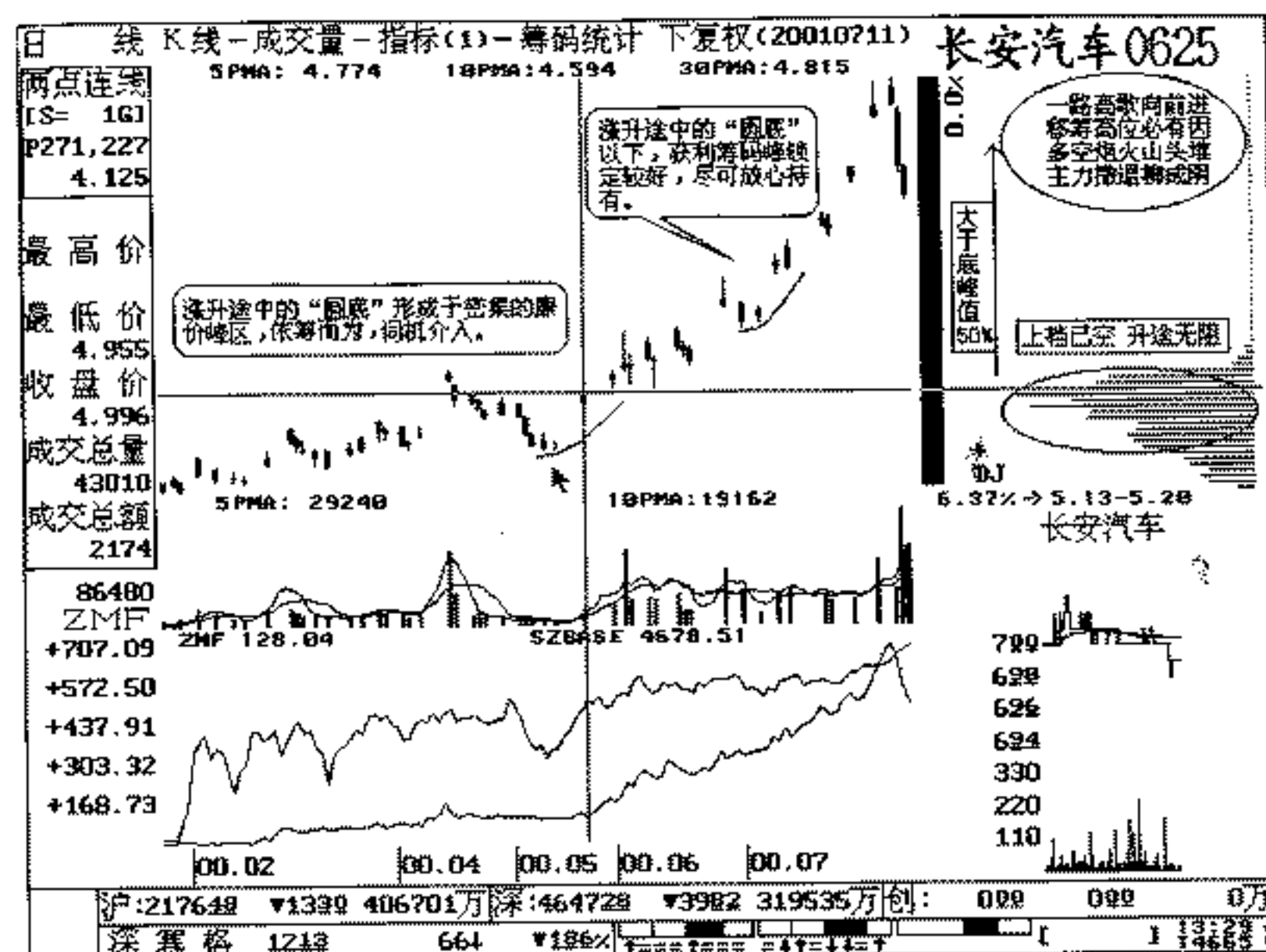

例图（041）

操作策略

（一）上升趋势中低位筹码按兵不动，循环底位的“圆底”不高于 42 均线（趋势线）30%，出现当日可适度买入。此位毕竟非同于起步之初，即便往后微挫，也有锁定的下峰为依托，不必过于担心。

（二）在漫长跌途中出现的小“圆底”并不可靠，大量的套牢筹码将对股价构成强烈的压制及重重阻力。届时，应头脑清醒，场外资金免于入围。

（三）绝对低位经历久盘后形成的“圆底”，并有至少 50% 的筹码在股价以下沉淀聚积（显然是被套的高位筹码斩仓所致，

可看作转势信号)。如例图 (042), 在“圆底”上跳空缺口出现后, 及时作多, 千载难逢。

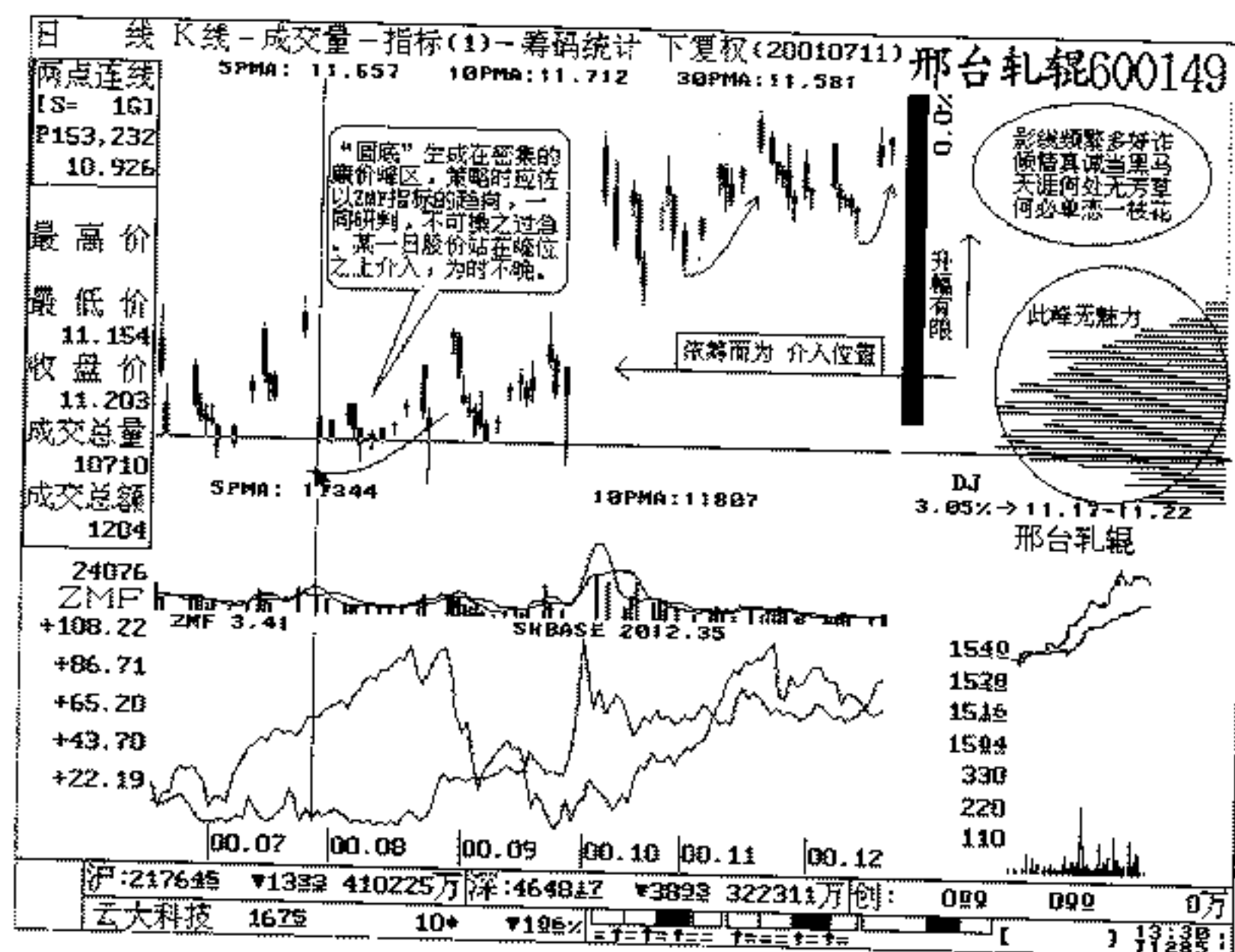

例图 (042)

(四) 大行情发动时常有“圆底”上跳空缺口出现, 第一缺口距底峰最近, 可大胆作多。第二缺口出现时伴有量能的放大, 应谨慎作多。升幅较大后的竭尽上跳空缺口, 激烈的交头伴有巨量的放出, 使多方能量加速释放, 股价距底峰的换手空间超过 50%, 见顶之嫌, 日益兀现。届时应多加提防, 一旦底部筹码向上动作, 快速反应, 落袋为安, 并继续看跌后市。

操盘备忘

上涨初期携量“圆底”, 底峰密集早日入局。

上升途中放量“圆底”, 底峰锁定无须怀疑。

下跌途中缩量“圆底”, 上峰密集不必入局。

下跌末端缩量“圆底”, 筹码散乱暂时放弃。

十一、低位并排阳

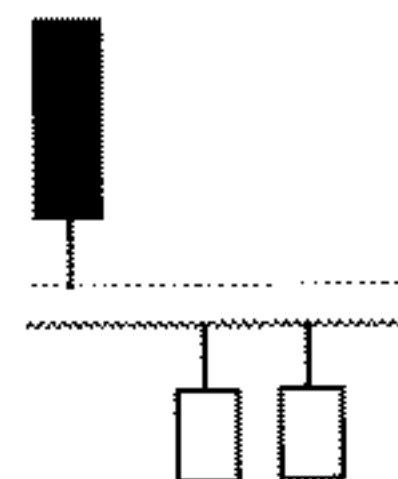

股价大幅加速下挫 (空方能量的再次释放) 下跳空缺口之后出现的并排阳线。

含义暗示

见底回升, 后市看涨。

筹码档案

(一) 大幅下跌行情末端并加速下挫之后出现的“低位并排阳”, 严阵以待, 且有量能的放大, 的确有见底的含义。故此并非急于回抽, 须冷静待之, 应特别记取: 筑底需要时间。不过斩仓者也实无必要考虑换股了, 还是耐心等待未来的转势。

(二) 上升趋势形成后, 由于攻势强劲姿态卓著, 过分诱人, 致使大多数人纷纷涌入场内, 再进行杀跌。如例图 (043), 为了洗出一些跟风筹码, 操作手法较凶狠的庄家利用急挫的下跳空缺口吓唬胆小的散户, 再在较低位的筹码密集峰悄然吸纳。上涨途中, 人们时常看好某只个股买入后, 庄家随心所欲地把较佳的形

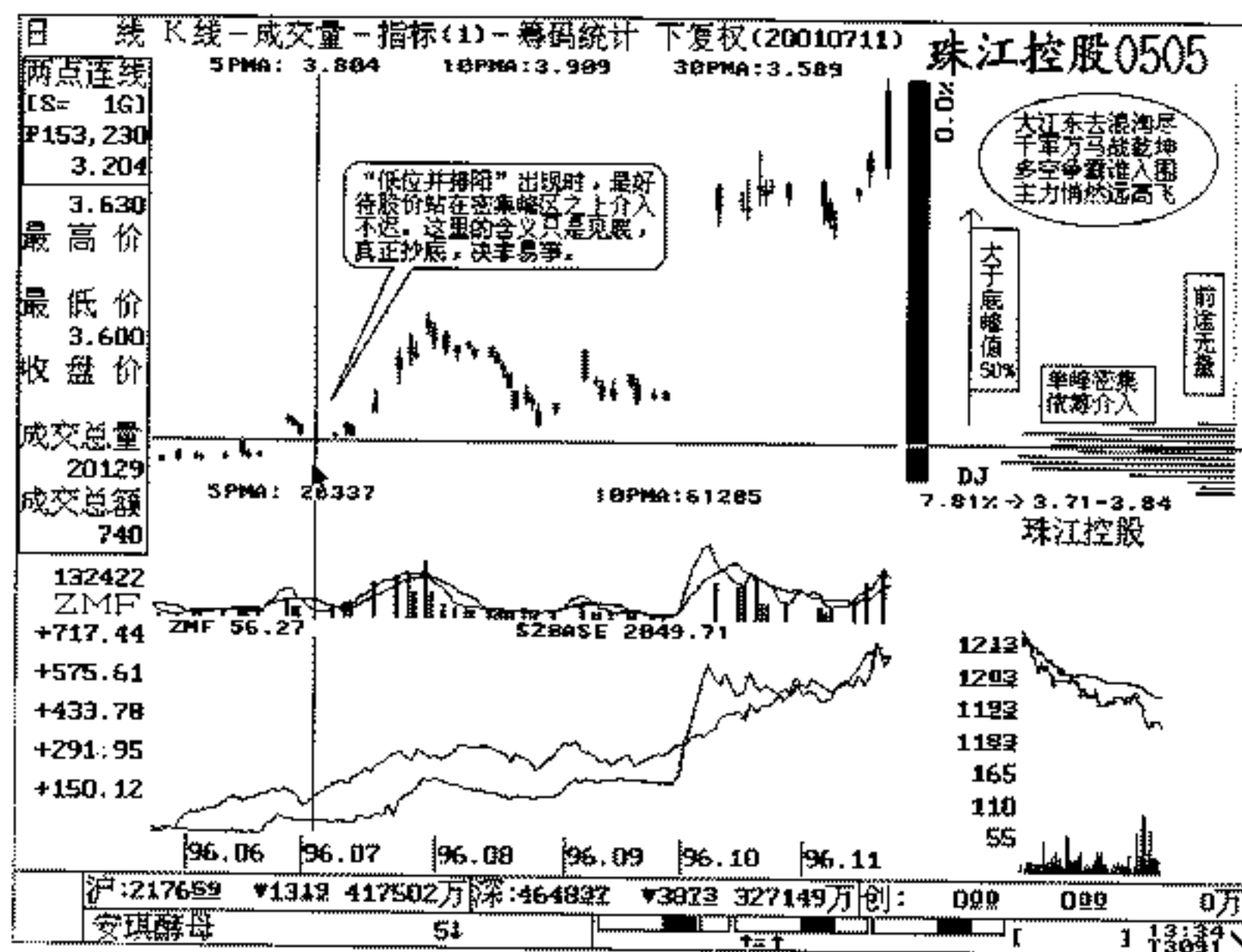

例图 (043)

态打得面目全非，重现原形，致使头脑简单的朋友闻风丧胆。岂不知是以足够的底部筹码（实为庄家成本区）作为背景而要弄的一点小猫腻。之后，股价如小憩后的登山队员继续高攀。这里出现的“并排阳”是介入的最佳信号，切莫贻误战机。如果底部筹码锁定较好，更能坚定参战斗志。

(三) 下跌途中出现的“低位并排阳”，参考价值不大，因为其以上套定了大量高价筹码，重兵集结，股价急挫下跳空，使空方能量积聚释放。强劲的力道说明再次破位急于摆脱套牢峰中一些散兵游勇的零星炮火，致使行情难以携量反攻。此位置的“跳空并排阳”决不能作为入场信号看待之。

操作策略

(一) 上涨行情初期股价，在经过了绝对底部的长时间盘整，当套牢筹码纷纷散落在此区域，以推动行情为基础的廉价峰位，日趋密集，不日向上总攻，岂料庄家精心营造的多头氛围顷刻间土崩瓦解，股价被遭打压。此时出现的“低位并排阳”，可酌量买进。须警惕的是，庄家可能将发动新一轮的大行情（如力学上的作用与反作用力一样），也可理解为是一种射箭拉弓的动作，稳健的投资者可待股价重返向上，穿越此前聚积的密集峰当日及时跟进，重仓持有。

(二) 上升趋势中的循环高位出现“低位并排阳”，若遇底部峰位区域受阻企稳，如例图 (044)，为买进的可靠信号。

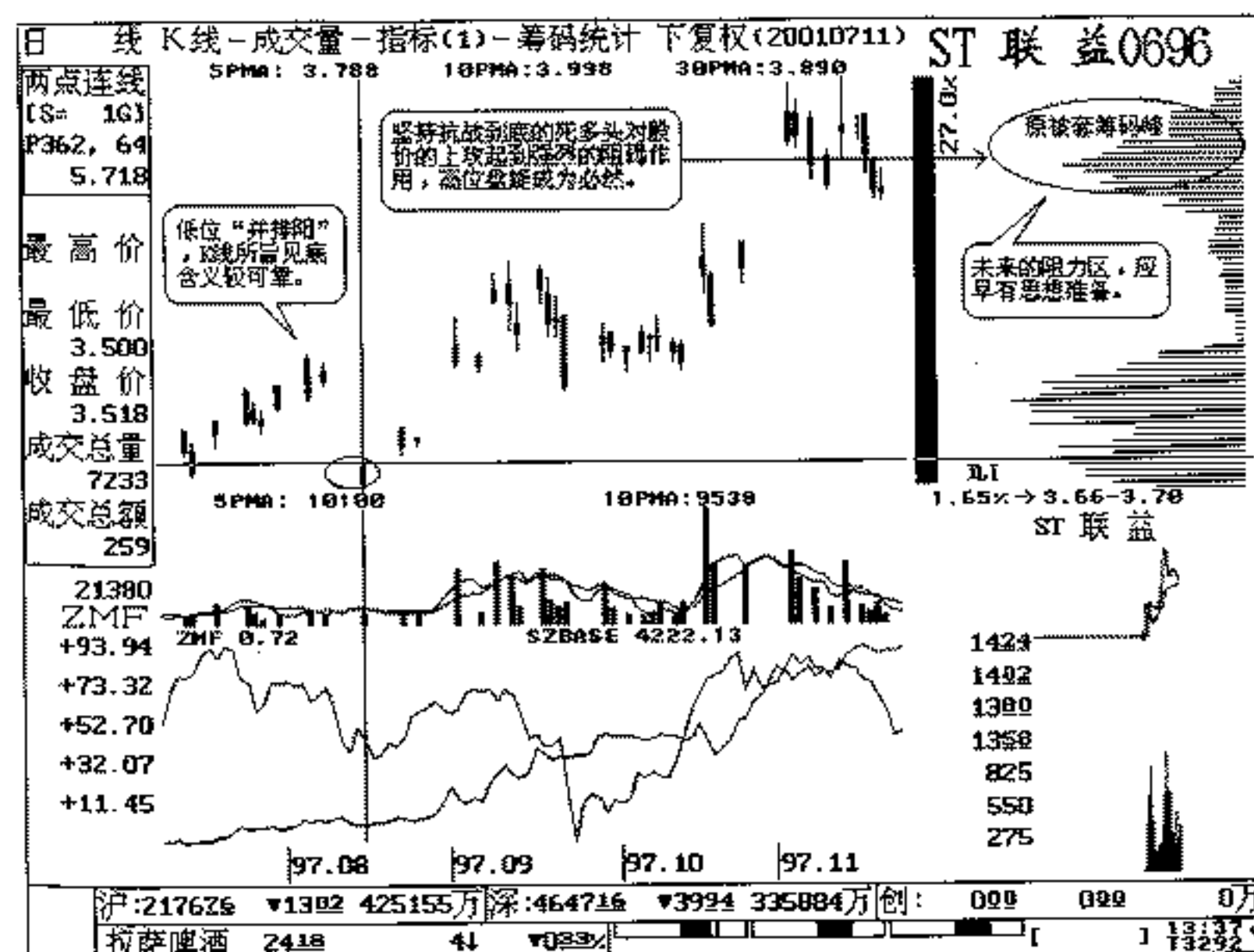

例图 (044)

(三) 大幅上涨行情末端, 出现“低位并排阳”股价早已远离底峰区域 30% 以上。该信号出现前后如有获利区筹码向上转移迹象, 不能再以见底回升看待之, 则可及时随筹码的上移减持操作或清仓了结。

(四) 下跌行情初期出现的“低位并排阳”, 只能看作是盘头后破位下行中的抵抗形。真正的反转下跌就此展开。此刻是微套者索性斩仓离场的最佳时机, 全仓沽空, 快速逃离; 否则, 疾风苦雨, 跌途泥泞。

(五) 下跌趋势中出现的“低位并排阳”仍然不能信任, 密集的套牢峰将压得股价抬不起头, 喘不过气, 何言反攻向上? 况缺口出现在下跌第四浪, 严防上当受骗。上有套牢峰, 只适应作空。

(六) 无论上升或下跌途中, 出现“低位并排阳”时应根据其上下筹码分布多寡, 适时决策进出。这不失为一种机智聪慧的操作行为。

操盘备忘

上涨初期“并排阳”, 底峰密集转势向上。

上涨途中“并排阳”, 底峰锁定继续上涨。

远离底峰“并排阳”, 筹码上移伺机离场。

下跌途中“并排阳”, 上峰密集场外观望。

下跌末端“并排阳”, 初步企稳暂不入场。

十二、低档五阳

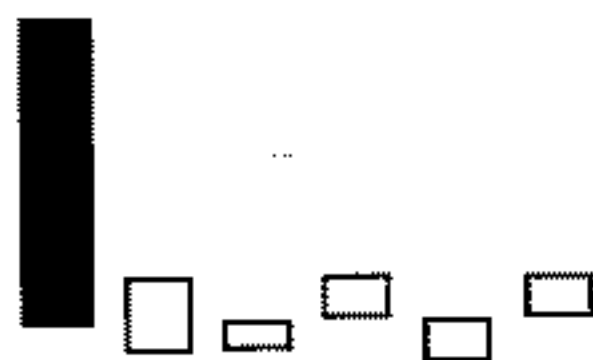

股价大幅回落之末端, 往往不止五根小阳线或更多。

含义暗示

见底回升, 后市看涨。

筹码档案

(一) 上升趋势中的循环或底点, “低档五阳”出现时受阻于底位峰区的支撑, 此间, 该廉价筹码峰不断汇积。

(二) 上涨行情初期, 出现“低档五阳”股价以下汇聚着长期筑底时的廉价筹码峰。该峰值大于任何被套峰值 (此前大幅下跌时, 有好几个被套峰位, 以最高峰为最多) 则可介入。随着行情的继续盘升, 获利区筹码值超过 50% 时可择机加码买入。如例图 (045), 若在行情发动前, 该信号以下已经汇聚着足够多的低价筹码。甚至在 50% 以上时, 则重仓介入, 此乃施展拳脚的较佳机会。

伴着多头大买单, 偶有套牢筹码及获利盘在此积聚, 使该峰位高度密集。通俗地讲, 就是股价小幅盘整在某一极窄的区间。庄家用获利盘打压割肉盘的一种行为所致, 如果“ZMF”指标反复走高, 可证明庄家尚在积极运作。但当分散的筹码聚焦在一单峰时, 如此的演化格局将对股价未来的冲高有强烈的支撑及助推作用。朋友们遇见这种现象, 将是重仓介入的较佳格局, 机不可

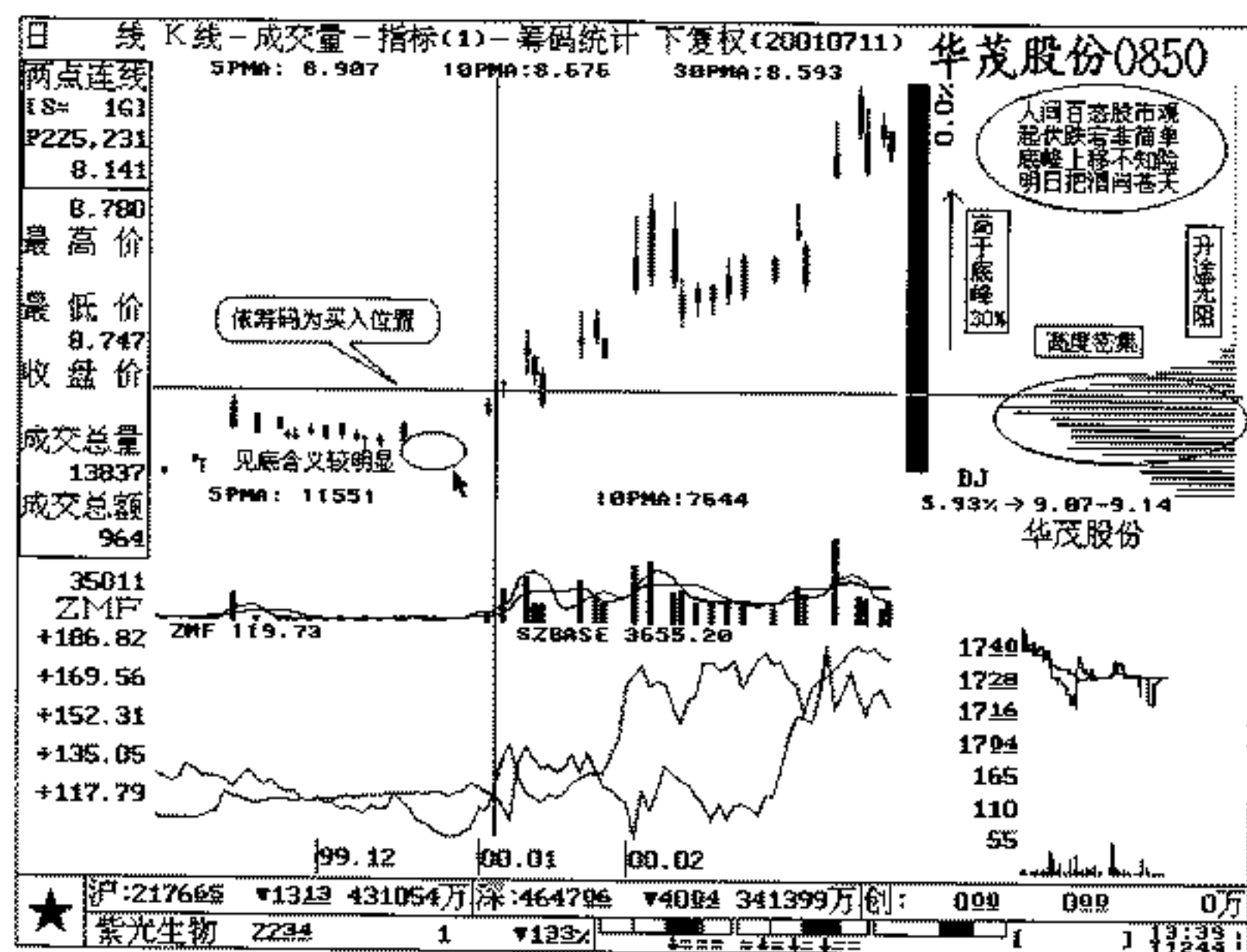

例图 (045)

失。其未来的升幅想必使你获益匪浅、惊喜异常。

(三) 下跌趋势中途，“低档五阳”有见底反弹的含义，但企望值决不可以高，被套者可逢高减持（笔者以为，要买获利空间较大的股票，必须筛选出一些潜质较好、价位较低、步入上升通道的。凭作反弹获取差价，胡子都等白了。除非你是专业高手，自命不凡、资力雄厚。尽管如此，照样三赚也吃不消一赔）。在此就没有必要磨拳擦掌了，顺势而为，还是放弃的好。

操作策略

(一) 上升途中的回调底点出现“低档五阳”，如正逢下档获利峰位的支撑，且该峰筹码锁定牢靠，可择机介入，看高后市。

(二) 中级以上的调整行情中，逢“低档五阳”出现，其以上套牢筹码乌云压顶。若超过 55% 时可继续观望，看跌后市或不予理睬。

(三) 股价在大幅回落并加速急挫末端出现“低档五阳”时，只能认为见底可能性较大，急于介入仍尚须时日，待筹码峰超过其高位套牢筹码的量值时（这是需要一个漫长的整理过程 1~9 个月余，并不像理论上所述的如此快捷），如例图 (046)。届时，才是投资者冲刺的机会。

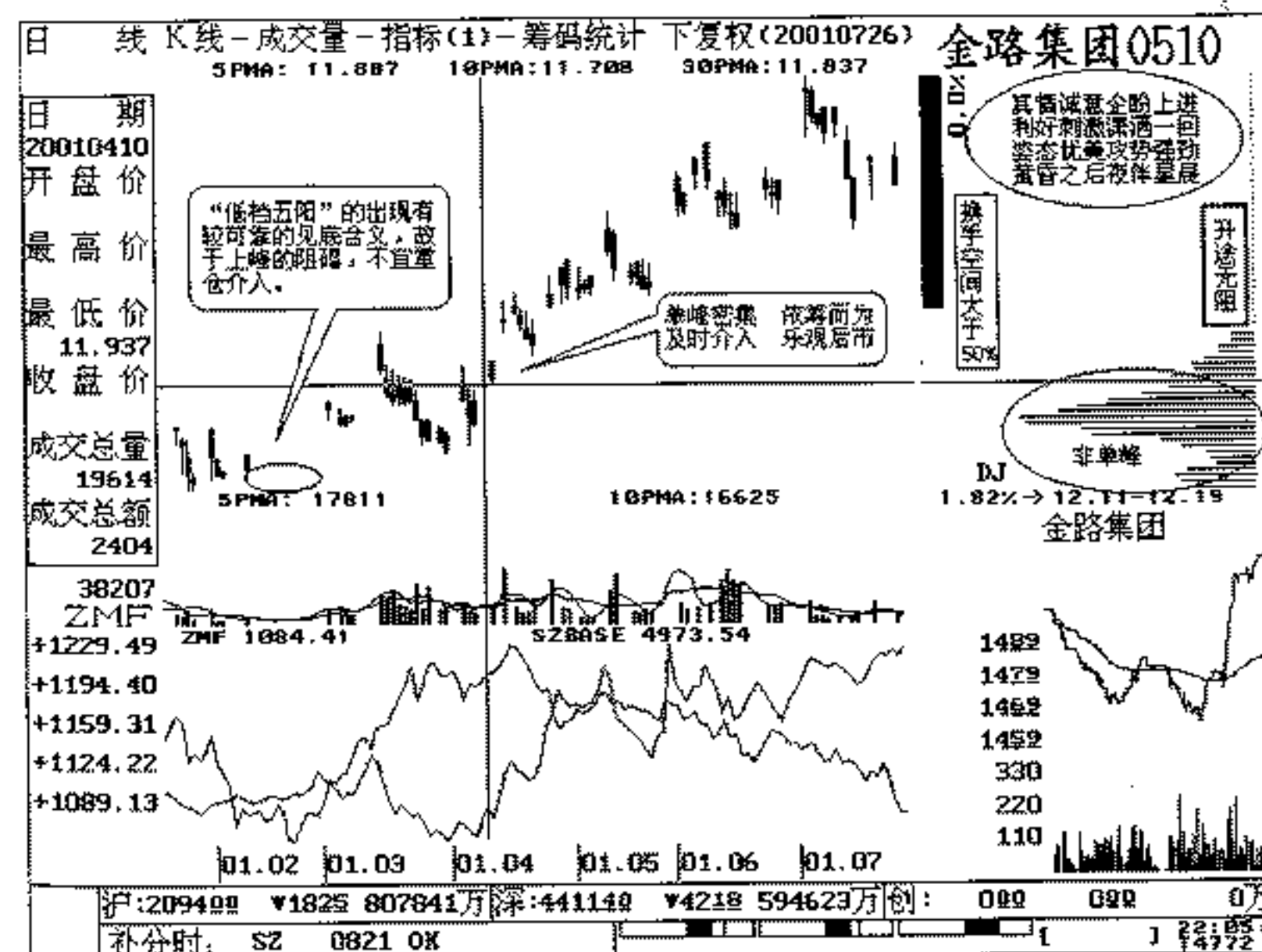

例图 (046)

操盘备忘

上涨初期“低档五阳”，底峰密集适量进场。

上升途中“低档五阳”，底峰锁定继续看涨。
 下跌途中“低档五阳”，上峰密集场外观望。
 下跌末端“低档五阳”，初步企稳决不买当。

十三、连续跳空三阳

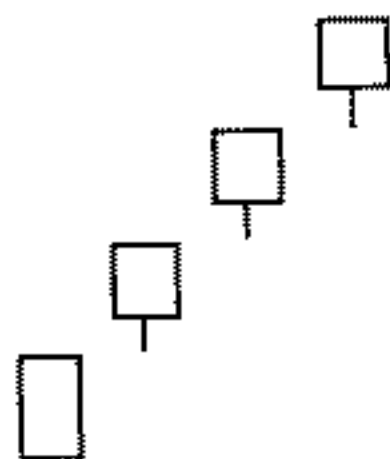

出现在上涨行情中，连续三根向上跳空高开的阳线。

含义暗示

滞涨信号，后市看淡。

筹码档案

(一) 长期筑底后的转势初期，携量的“跳空三阳”出现在高度密集的廉价底峰之上（该峰值在 50% 以上时），场外资金可适量建仓。如果该信号携量向上穿透密集的底峰时，也是随时跟进的时候，失去机会可在其后的回调中伺机买入也为时不晚。当升途无阻时，干脆重仓杀人，安然持股，从容面对未来的挑战。

(二) 上涨趋势中出现“跳空三阳”的确有滞涨的含义。由于量能持续，每日高开携量的小阳线实体愈来愈小，多头动能的连续释放，也消耗着作多的人气，拉高了各指标的警示值，参考指标操作的大多人士也不再看好后市，否极泰来，成为必然。故而股价将势必回落调整，或微幅硬调（因某种原因，特别强势的个股连拉阳线之后拒绝回调，并在某一价位区间横向微幅震荡，

洗劫浮筹的同时以时间换取空间的方式赢得各路均线的上升支撑及形态上的合理性）。如例图（047），如临下档峰位的支撑受阻发动新一波的强势上攻，将重整旗鼓再现辉煌。故此在获利区筹码尚未散尽之时，临峰位区域附近伺机入场。

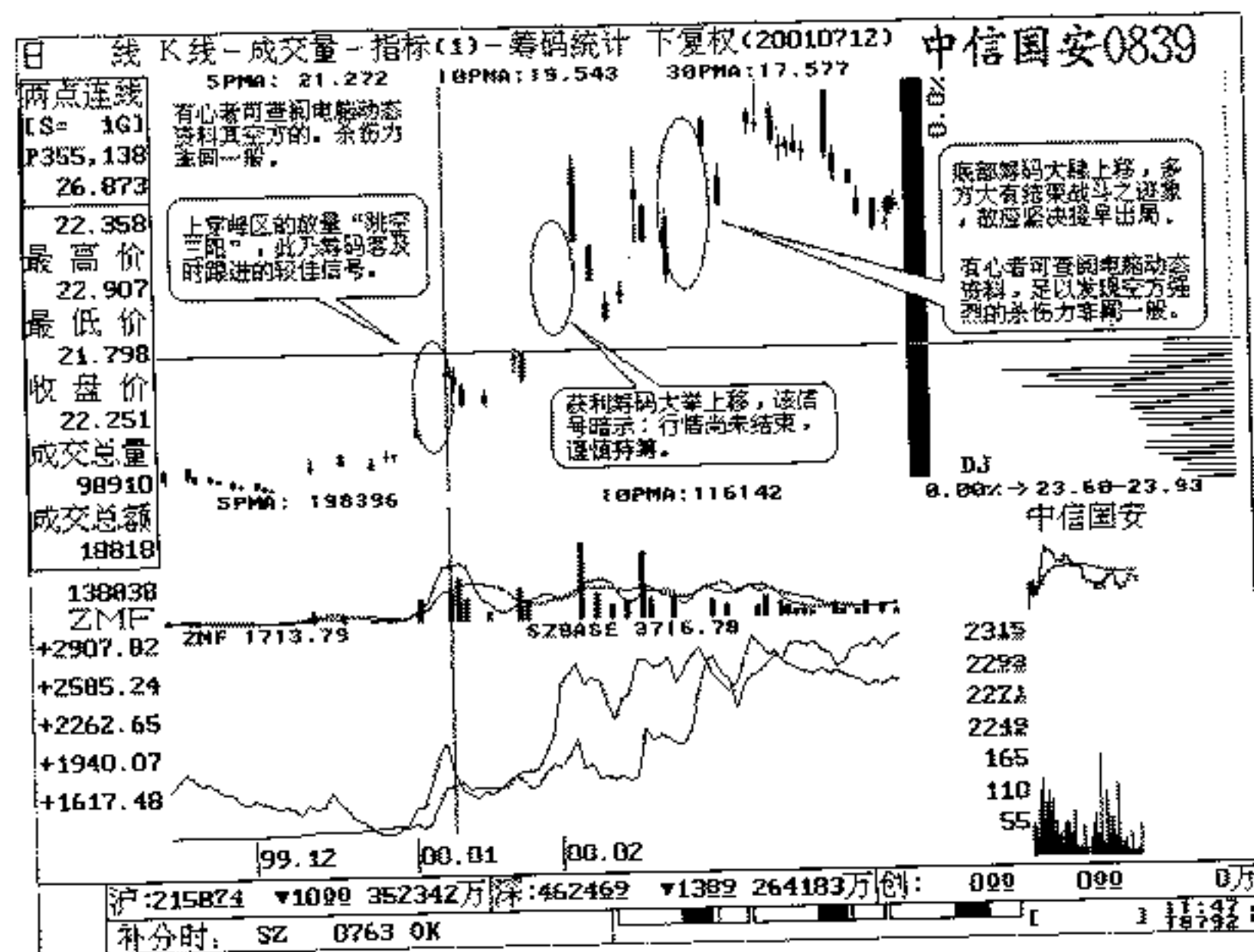

例图 (047)

(三) 上升行情末端，“跳空三阳”可谓死亡前的最后疯狂。多空双方伴以天量，低位筹码偷袭式的倾巢出动、势如潮涌。在此，要强调的是顺势而为，绝不能顺势而为。筹码大举上移之后，股价凭惯性小幅上冲触顶回落。此后低位的残余筹码借回挫时的次高位，人气未散时轻而易举地安然派发，来者不拒，随后的股价走势可想而知（如 1999 年 8 月上旬的“600191”）。

(四) 另有一种态势也是行情末端的“跳空三阳”筹码不曾有上移迹象。绝对升幅过分夸大，价格严重背离其价值，远离其业绩或题材的支撑，犹如空中楼阁、沙漠筑屋，远离各路均线。在某种消息传闻刺激下借大盘向好的格局，庄家推波助澜，兴风作浪，无量上升。借助旺盛的人气火上浇油，哄抬股价，非理性上冲，为其在次高位气定神闲地散筹埋下伏笔。此乃典型的牛市中庄股行为，切不可粗心大意。在“多”气弥漫下，依据筹码上移方作决断已为时已晚，滞后而迟钝。在此，笔者为诸位献上一计：大势趋暖，个股恶炒。各种消息蛊惑人心，人气鼎沸，拔高之势，惊心动魄，登峰造极，绝对高位“跳空阳线”之后的任何K线形态，都应果断减持，或及时获利了结，将会受益匪浅。

操作策略

(一) 转势之初“跳空三阳”伴以量能的放大出现在密集的底峰区域或底峰之上，敏锐的投资者应果断及时跟进。

(二) 上涨趋势中的循环高位出现“跳空三阳”时，显然距下档峰位及各路均线较远，有可能见顶回落，故应减持炒作。此后的形态整固回调中，底峰并不为之所动。如例图(047)，可在企稳处的收复线快速跟进。

(三) 上涨趋势末端出现连续“跳空三阳”低位筹码随量能放大趁机重兵出击，故应顺势而为，果断离场。

(四) 上升趋势末端，大势向好，人气旺盛，个股因某种利好刺激而狂涨，股价绝对升幅过分。不是说顺势而为是错的，但至少表现了一段阳极态势。即便筹码无动于衷，也必须在连抽大阳线之时或“跳空三阳”之后（只要不是再抽出阳线实体）的任何K线形态都应果断获利了结。注意：庄家可在次高位轻描淡写地表演派发的把戏，勾引一些头脑简单的伙计们挺身而出。

操盘备忘

转势之初“跳空三阳”，底峰密集果断进场。

上升途中“跳空三阳”，下峰锁定谨慎持仓。
大幅上涨“跳空三阳”，人气旺盛谨慎看涨。
远离底峰“跳空三阳”，筹码上移伺机离场。

十四、跳空下跌三颗星

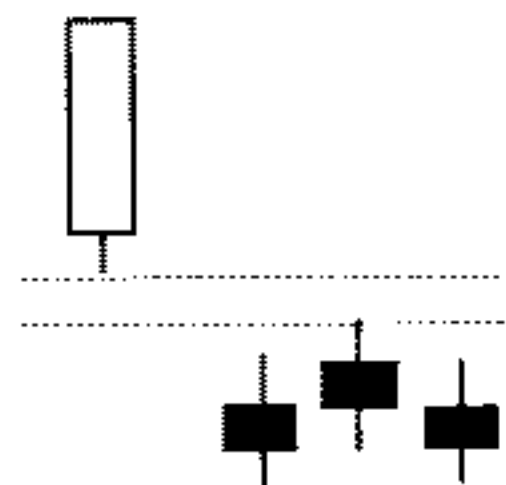

出现在连续下跌途中。

含义暗示

见底信号。

筹码档案

(一) 中级以上的调整行情中，股价为金蝉脱壳，一路甩出层层套牢筹码，且在最后的急挫末端出现下跳空之后有三根小阴线临阵以待，空方能量在此消失殆尽，足见其人困马乏之疲态。显然，临此位再斩仓缩水已足不可取，同时量能也萎缩到极点，筹码也来不及在此大量汇合。但此后如有较大阳线拉出，可确认为底部初现，随量能的放大多情者随庄一同入驻，不可企望反弹值过高。此言见底并非回升，微量的便宜筹码，不足以推动股价强劲上扬。

(二) 在跳空之后，我们可窥出以下景观，即股价长期蛰伏整固，量能萎靡不振，连庄家微弱的呼吸也听不到了。套牢的高

位筹码峰似初春的积雪在阳光的照耀下消融，各路指标尽失昔日灵性。鹿死谁手，时间将赢得最后胜利。高位落叶般的筹码飘洒大地，岂知庄家早已在此笑脸相迎，待低位筹码明显汇聚起一道坚实的屏障后盘根错节，股价增幅摆动，先知先觉者可择机进场，随庄潇洒走一回。

操作策略

(一) 连续下跌末端的“跳空三颗星”，不必采取斩仓行为。恶梦醒来是早晨，冬天来了，春天还会远吗？

(二) 大幅下跌行情末端“跳空三颗星”之后，往往有旷日持久的整固过程，不可过早介入陷于被动。上峰接近消失时并不是完全消失，如例图(048)。固守阵地，居高临下，俯瞰股价，期待盟军的解放。待尖锐的筹码峰初现端倪，底部盘局后期，股价增幅摆动时择机进场。

操盘备忘

低位“三颗星”，跌势到此终。

建仓须慎重，待聚筹码峰。

上述的14种见底K线组合形态都有一个大的前题，那便是在股价至少有中级以上的调整行情末端或之后，方显其非凡的参考研判价值。此外在牛市市道中，个股的上升趋势形成后，途中的“陷阱”“挖坑”回调在所难免。无论急挫下跌还是慢调整理，应多关注低位筹码动向演变，才能作出尚佳的投资决策。

此外，底部的形态千变万化，庄家的操作手法千奇百怪，K线的阵列异彩纷呈，在图表上各显神威。投资与风险，财富与贫穷在这里突现得淋漓尽致。惟能记取的便是，当底部筹码密集峰值接近或超过50%时，才能精心策略介入的点位、时机、仓量等问题。朋友们在实战操作中可利用自己的灵感与智慧，天天进步。

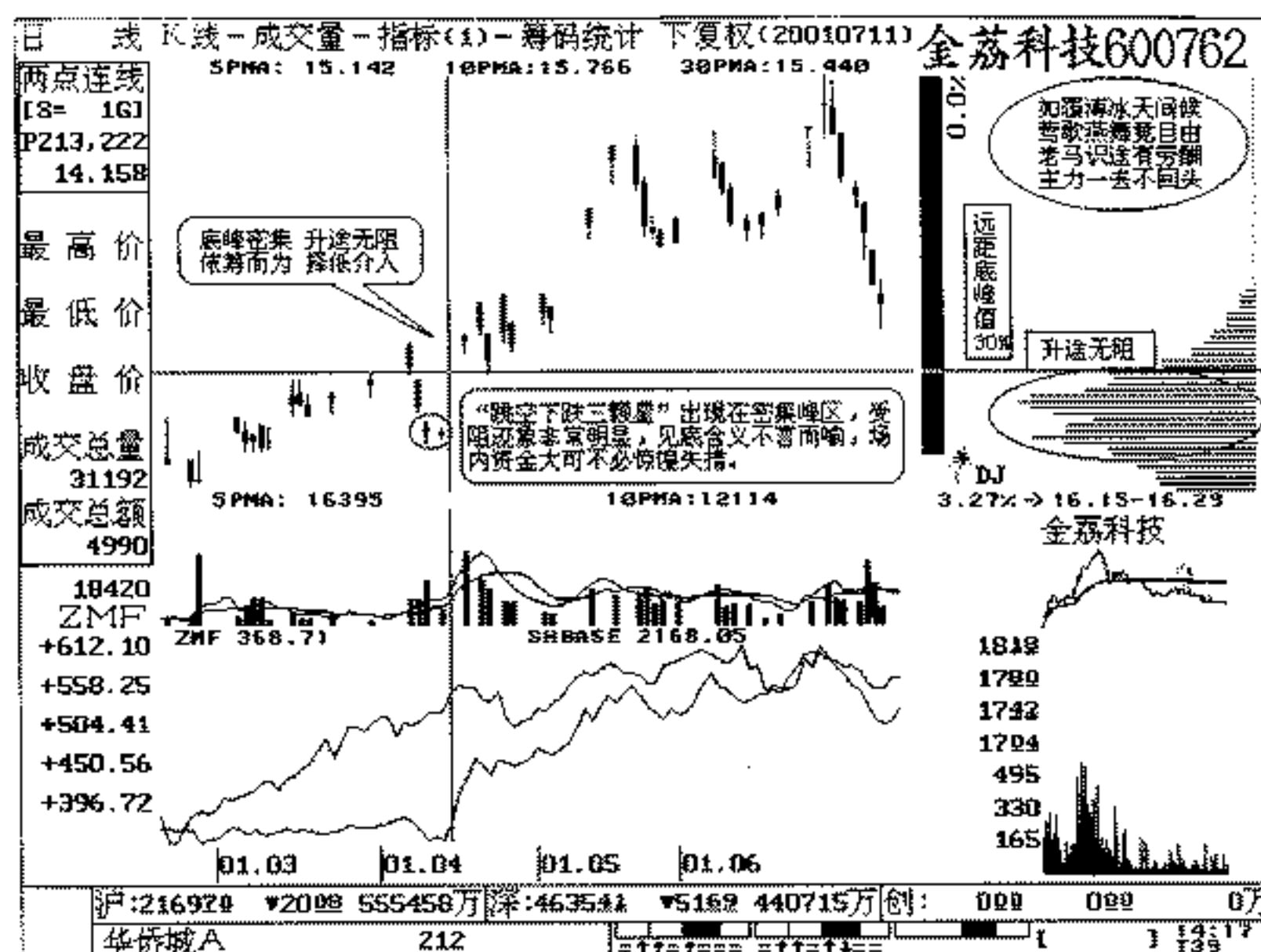

例图 (048)

十五、红三兵

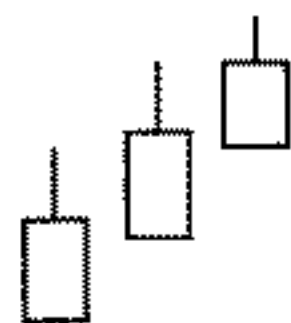

出现在上涨行情之初，由三根连创新高的小阳线组成。

含义暗示

买进信号，后市看涨。

筹码档案

(一) 上涨初期“红三兵”以下汇聚有较高值的峰位时是买入的最佳时机。时常有“红三兵”出现时其以上套牢筹码大于获利筹码值，故应谨慎作多。理由是我们很难预料到股价能否发力突围，向上有效穿越套牢峰。上升趋势中出现“红三兵”，有可能在上穿该峰的压力时不一定放出能量，说明此峰位有主力的大量筹码。加之多数人看好该股，惜售所致，在换手率不超过10%时顺利通过。注意：此刻是立即跟进的时候；如果当日失去机会，也可在股价站在峰位之上时择底重仓介入。

(二) 股价大幅拉升的末端，远离底部筹码密集区放大的均量史无前例，多空交战异常激烈，而K线实体依然较小，甚至伴以天量。届时有“红三兵”受阻的含义，加之获利筹码上移明显，宜谨慎减磅。偶有个别庄家在高位刻意作出“红三兵”漂亮形态，随量能的膨胀大散其筹。如此这般，坚决出局。

操作策略

(一) 上涨行情初期，“红三兵”以下有高度的筹码密集峰(50%以上)支持可重拳出击。如果该信号以下，经过长期整固筑底汇聚的廉价筹码在60%以上，上档压力继续萎缩时决策买入，越早越好。越接近底部峰位(主力成本区)，此乃获利之法的中中之重，如例图(049)。

(二) 上升途中出现的“红三兵”，尤其是距主力成本(最大的筹码峰值)不高过30%时仍不失为买入信号，但与第一款条件相比，其未来升幅大打折扣。

(三) 在大幅拉升末端出现“红三兵”，遇量能的迅增加之低位筹码上移迹象明显，应果断离场。虽无阴线生成(盛极则衰)，还是把以后的利润让给别人去赚吧。

(四) 漫漫跌途中，只要其高位峰值依然故我，且股价的渐渐走底，一路撒下仇恨的种子(连绵阴跌中，抛出层层套牢筹

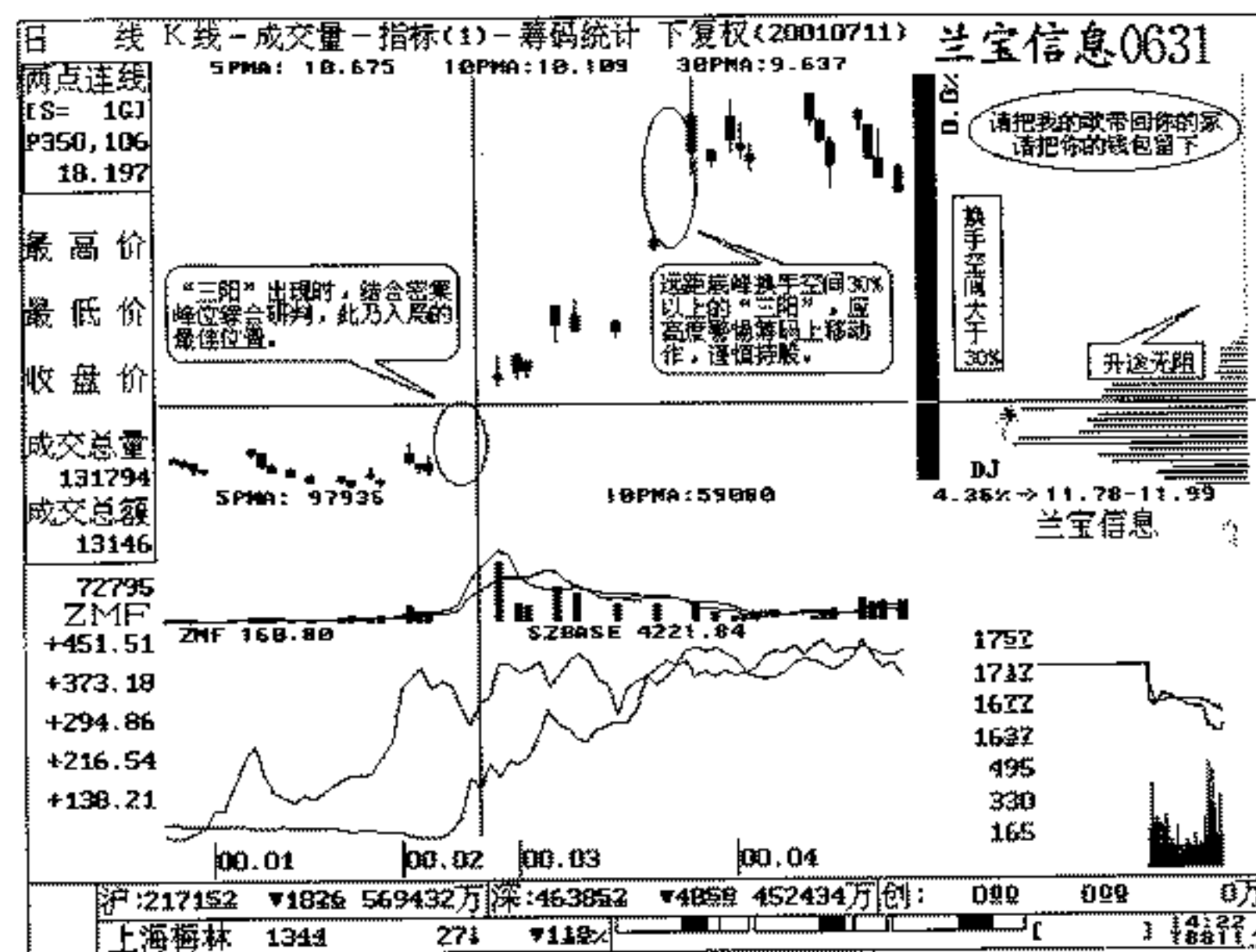

例图 (049)

码)，应谨防缩量的“红三兵”勾魂引路，误入歧途。即使好战之士也应袖手旁观，三思而行。

操盘备忘

上涨初期“红三兵”，底峰密集股价升。

上升途中“红三兵”，底峰锁定再上行。

大幅上涨“红三兵”，筹码上移应沽空。

下跌途中“红三兵”，微幅反弹再下行。

十六、冉冉上升形

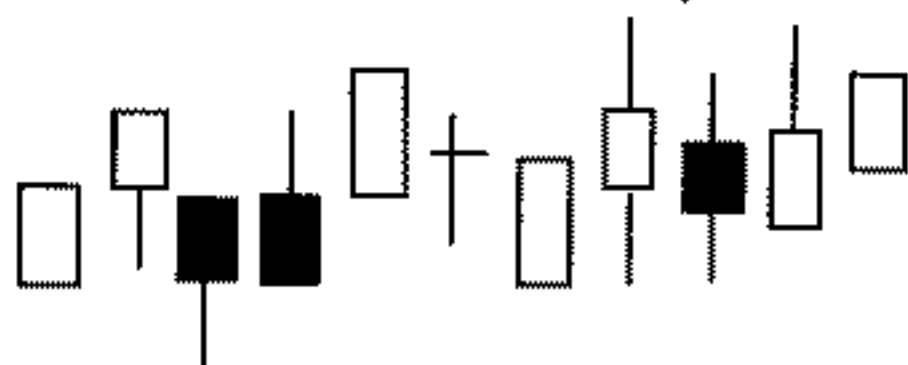

盘低后期出现，整个 K 线排列呈略为向上倾斜状。

含义暗示

买进信号，后市看涨。

筹码档案

(一) 极其漫长的构筑一轮大底的盘整后期，随着量能的递增，阴阳相间的 K 线阵列呈微幅向上倾斜，其以下沉积峰位高度密集，上涨态势初现端倪，应坚定作多思维，逐步建仓，如例图 (050)。

(二) 上升途中出现“冉冉上升形”，低位筹码锁定较稳，也可适量作多。看高一线，往往有些流通市值较大的股票，在绝对高位盘头时也可能出现向上微幅盘升的诱人姿态。庄家故弄玄虚，量能忽大忽小，低位筹码递减上移。故应及早离场，一旦大势向淡，个股破位，庄家仍然可以气定神闲地继续在此高位发散筹码，如例图 (051)，随着人们炒作手法的日益成熟，现今大量的图形中，在此高位散筹的庄家伺空见惯。于是瞬间也便失去一段利润空间，一念之差，被套其中，追悔莫及。

(三) 长期横盘缩量筑底过程中，量能持续萎缩，多空交战意愿淡漠，套牢区筹码死守阵地，迟迟不肯斩仓。届时“冉冉上升形”出现时(同理)不能当作升途中的循环高位操作，认真对

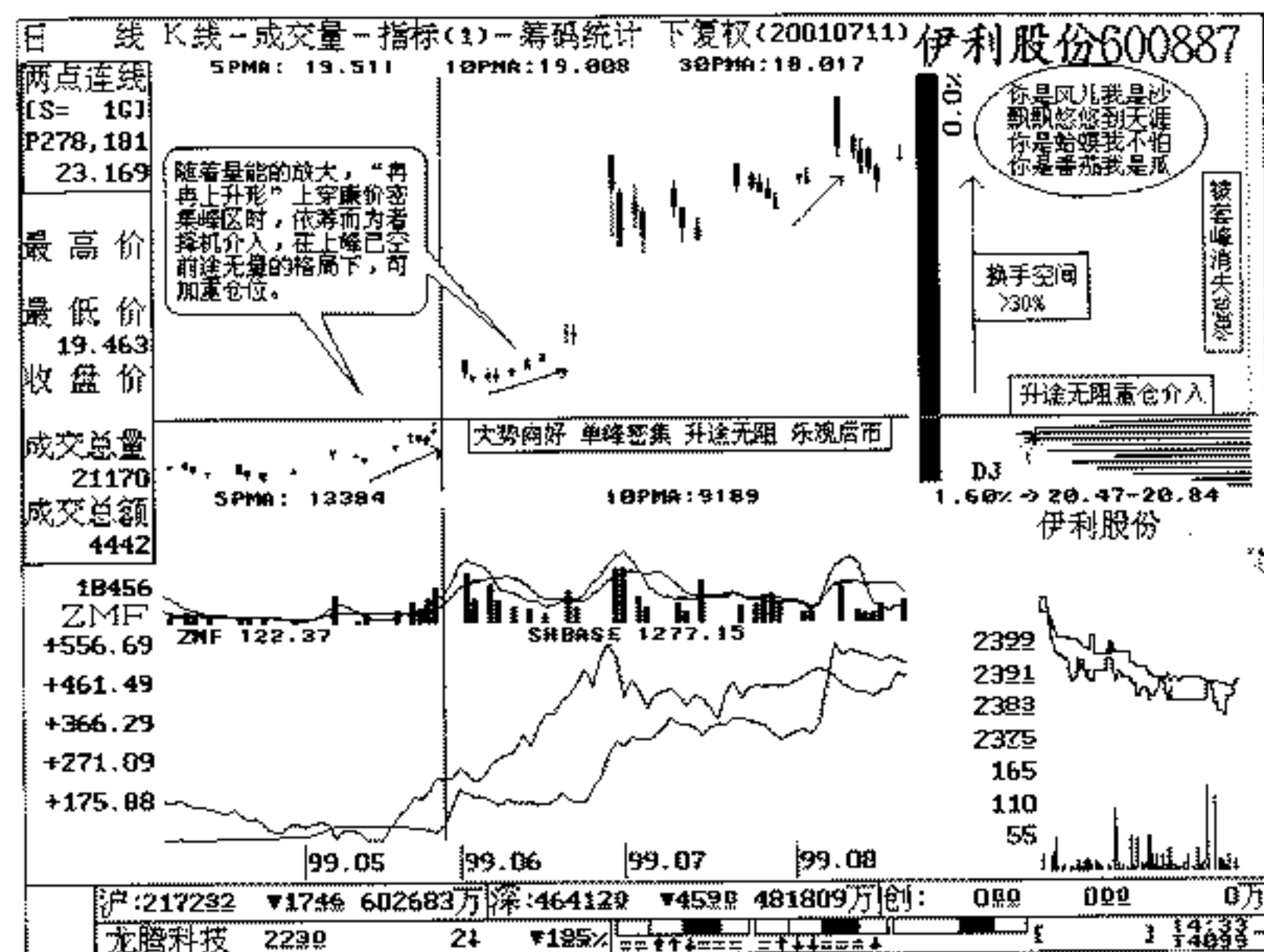

例图 (050)

待，不能过分重视其形态上的研判意义，必须有趋向筹码的分布，K 线的组合，三者合一，综合结论，此乃获利致胜之秘诀。

(四) 一轮中级以上的调整行情中，其中四浪的走势常有“冉冉上升形”的演化格局。然而量能始终处于极度沉闷状态，其 K 线组合似乎看不出什么内涵。一些人还以为真有大级别的上涨行情从此展开，其实错了！被套的上峰筹码纹丝不动而该信号以下的区域却空空荡荡，根本没有足够的底峰推动股价重反升途。不关注筹码的人及于介入后，自以为抄一回大底志在必得，满仓杀进。然而不久，真正的五浪起步下行，跌得伙计们眼冒金星，气急败坏地破口骂娘。故此面临下跌途中的“冉冉上升形”

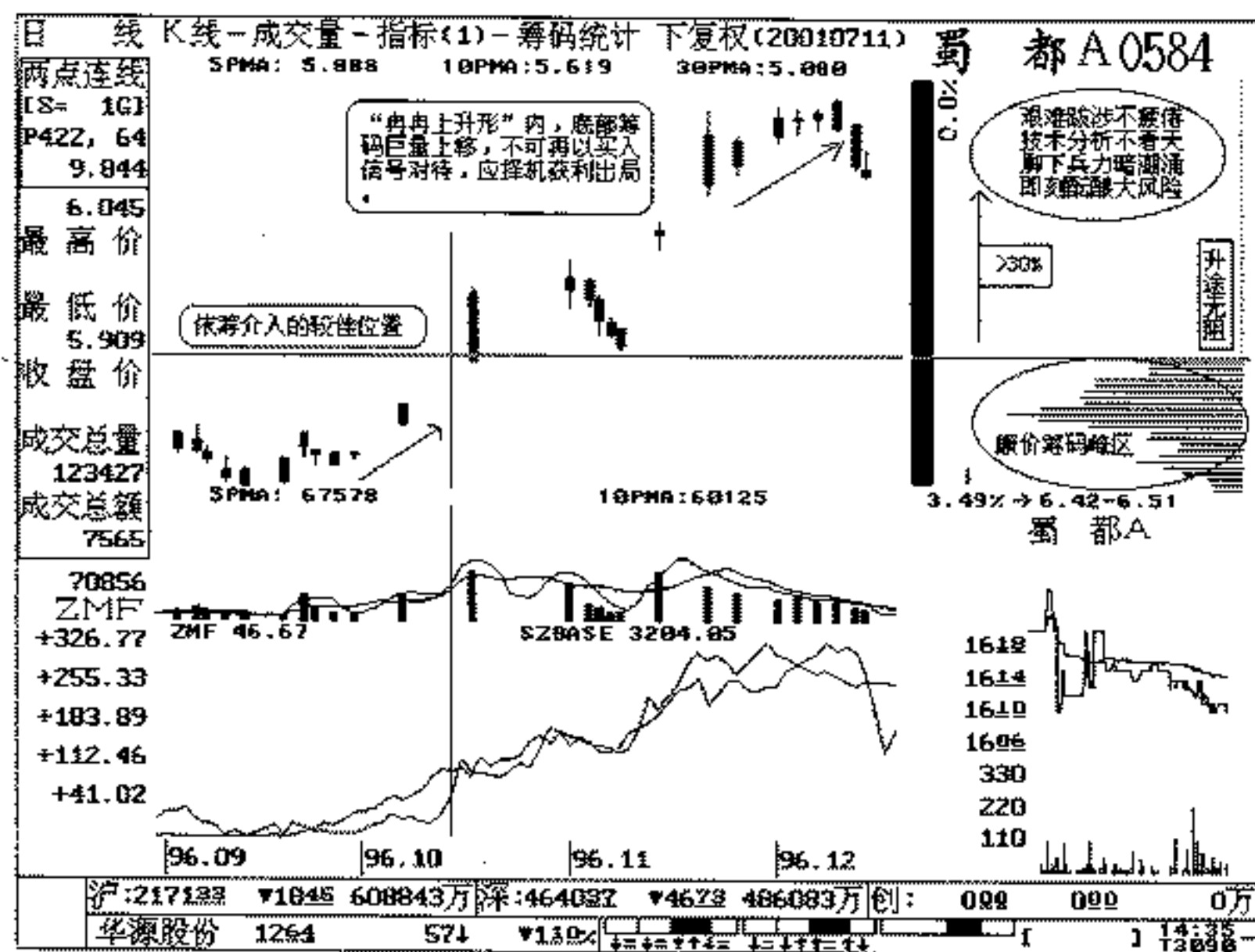

例图 (051)

时应格外关注筹码的分布态势，切不可盲从撞入。

操作策略

(一) 上涨初期出现“冉冉上升形”在高度密集的廉价底峰之上，上档被套筹码升途无阻时可择机建仓，看好后市。

(二) 如果高位的套牢筹码峰，在股价起步时的大幅震荡中渐渐萎缩或消失。届时，出现“冉冉上升形”可重仓介入。如例图 (050)，因为底部汇聚的更多廉价筹码，足以使我们坚定信心，看好后市。

(三) 上涨趋势末端，尤其是大幅拉升之后“冉冉上升形”内也有可能 (2000 年 10 月的 0554) 大散其筹。届时，股价远离

底峰，较大的换手空间致使庄家无心再拉抬股价，倒是有意派发。故此，敬而远之，少碰为妙。

(四) 下跌途中出现“冉冉上升形”时，筹码分布仍然处于上多下少 (上峰被套筹码往往在 90% 以上，股价以下尚无足够的便宜筹码时)，可继续看淡后市。

操盘备忘

转势初期“上升形”，底峰密集有行情。

上升途中“上升形”，底峰锁定再上行。

绝对高位“上升形”，筹码上移应沽空。

下跌途中“上升形”，上峰密集再看空。

十七、徐缓上升形

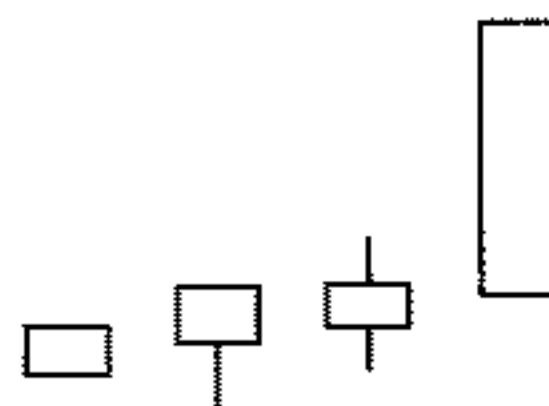

涨势初期，K 线阵列向上倾斜较明显，随量增而价涨。

含义暗示

买进信号，继续看涨。

筹码档案

(一) 涨势初期，在“徐缓上升形”以下汇聚的筹码峰并不很突出，是否能继续向上强劲攻击，的确值得怀疑。然而经常有这种可能，大势转好，个股逐步拉高建仓也属正常。令人忧虑的是，为了吸足更多的廉价筹码，庄家利用震荡的手段，打压股价，不去积极向上，反迫使套牢盘在低位忍痛斩仓。随几个回合的折腾，

高位套牢峰人心涣散，士气衰落，可待股价爬上筹码值 55% 时再介入也不迟。之后，在关键点位庄家可轻托着股价顺利前进。

(二) “徐缓上升形” 出现时，其以下筹码超过整个流通筹码 1/2 以上，此为较可靠的入场条件。应果断决策，越快越好。上升趋势中该信号的出现距主力成本区越接近获利空间就越大。反之亦然，这是极普通的道理。

(三) 在股价已有大幅拉升的末端，伴以多空巨量且低位筹码有向上异动迹象。届时，出现“徐缓上升形”时，应提防之后的盘头运作。

操作策略

(一) “徐缓上升形” 出现在脱离底部密集峰时，升途被套筹码荡然无存，宜重兵出击，如例图 (052)。

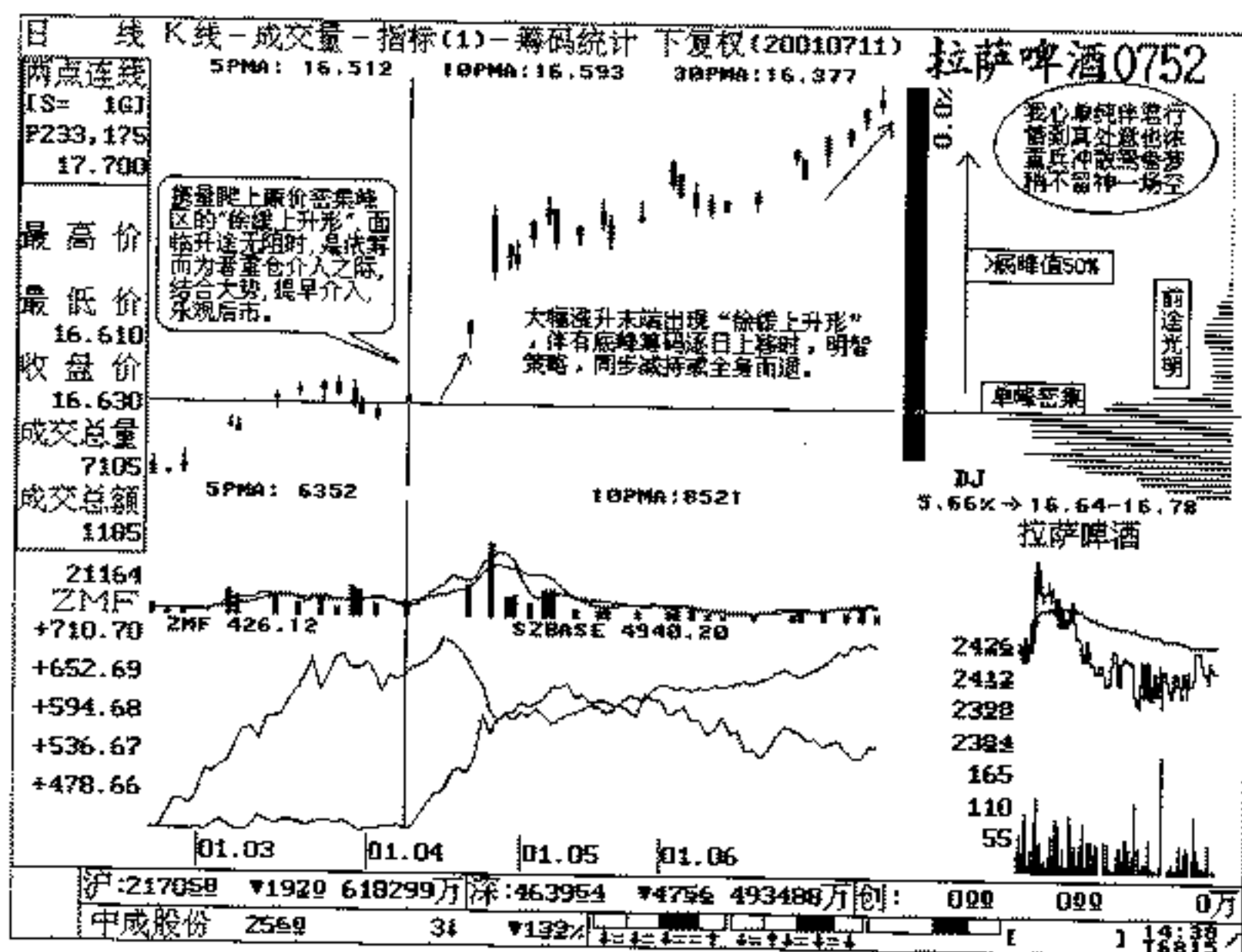

例图 (052)

(二) 上涨行情中“徐缓上升形”，距主力成本区最好不超过 30% 时仍可适时买入。

(三) 大幅上涨后期出现“徐缓上升形”时，股价远离底峰 30% 以上。随着量能的放大，底部筹码锐减上移，可逢高获利了结，看淡后市。

操盘备忘

转势之初“徐缓上升”，底峰密集稳步上行。

上升途中“徐缓上升”，下峰锁定仍有行情。

远离底峰“徐缓上升”，筹码上移提早沽空。

十八、稳步上涨形

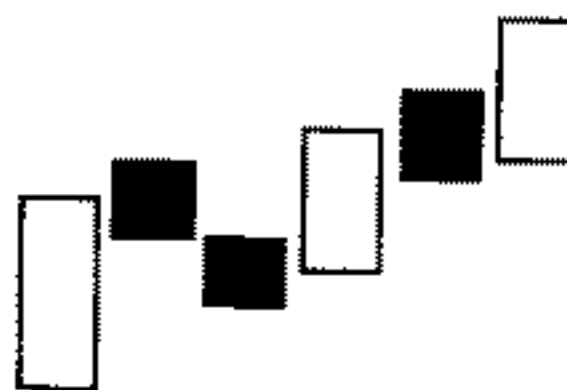

出现在上涨行情中，下跌缩量上涨放量，阳线对插入的阴线覆盖速度越快越有力，上涨潜力就越大。

含义暗示

买进信号，后市看涨。

筹码档案

(一) 上涨趋势中，“稳步上涨形”出现时，其以下常有高度密集的获利盘，距庄家成本区相去较远。只要底部筹码按兵不动，说明行情仍有上攻的可能，则在阴线抽出时逢低买入。市面上现今流行的各种智能选股软件可供我们欣赏适合个性操作的商品，尤其是在距筹码峰启动向上的那一类值得操心。如此这般深

诸筹码档案的行家早已介入这只股票了。该信号的出现是在介入之后的格局，届时是提早入场资金获利的大好时机。另外，该信号的出现也是后知后觉者入场的K线组合形态。智慧等于财富，认识有别，入场时机有别，获利空间当然有别。我们本节讨论的是在形态之前的入场策略和之后的演化，是普通的浅理。只能记取，价高利薄。

上涨行情初期“稳步上涨形”出现时，往往其下档早已汇聚了大量的廉价筹码峰，若获利区内筹码值达50%以上时（最好是一单峰而不是双峰）则重仓杀入，反之可适量建仓，如例图（053）。

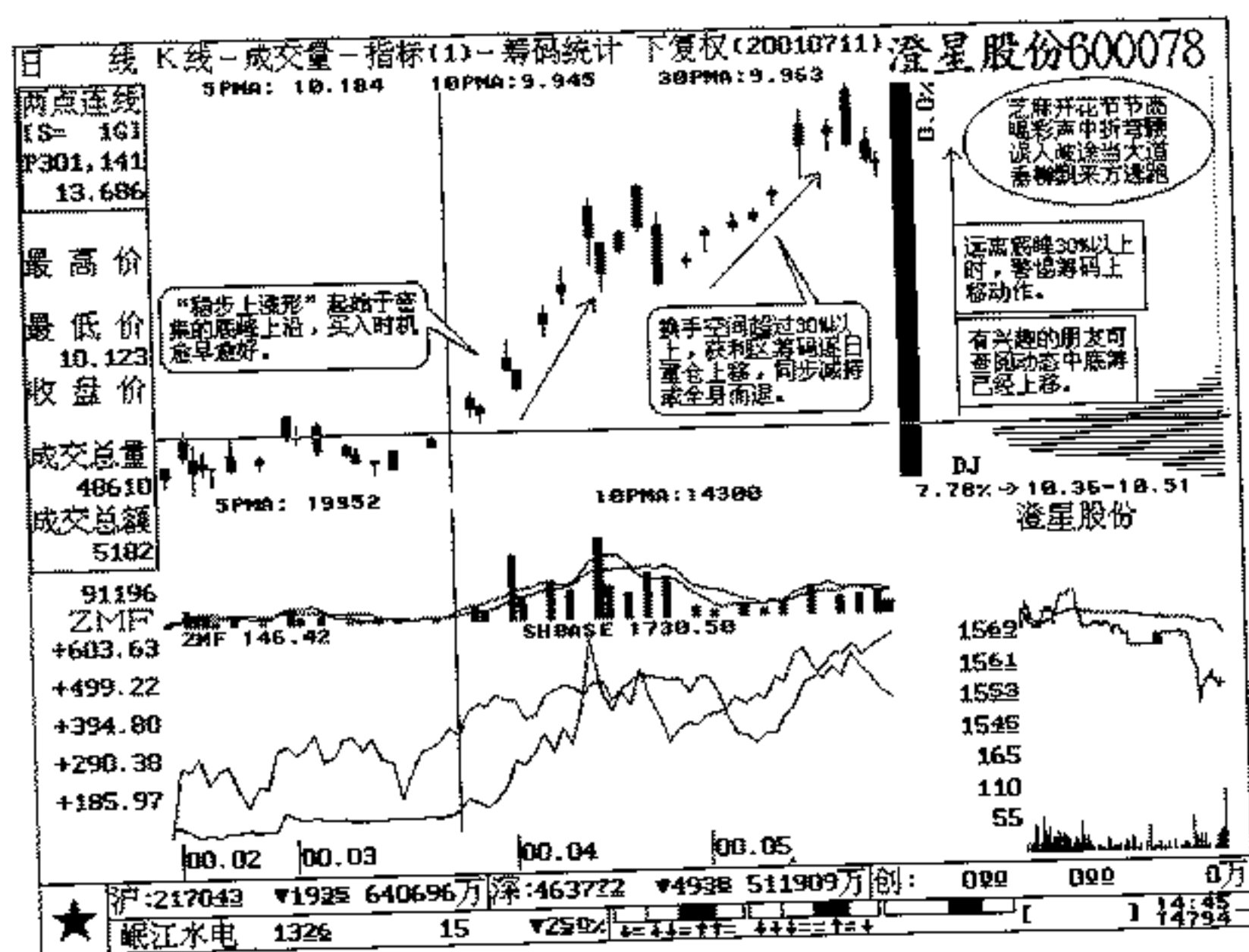

例图 (053)

（二）上涨趋势中途，“稳步上涨形”的出现，距下档锁定的底峰不超过10%时说明行情仍有上攻的潜力。在阴线形成时获利筹码冰封雪冻，则可适时买入，越快越好！

（三）市面上现今流行的各种选股软件“胜者之星”尤为突出，可帮我们选择出适合个性的操作商品，尤其是上穿筹码峰的那一刻，很有参考价值。出现“稳步上涨形”时，熟识筹码档案的行家一旦发现股价收到峰区上早已入局了。此后才出现了上述组合信号，才是后知后觉者入场的参考姿态。

（四）大幅上涨行情后期，出现“稳步上涨形”，量能与此前比较显然放大了多倍，股价远离底部峰区30%以上。在个别K线里明显观察到有筹码上移迹象，届时应高度警惕，作好离场准备。选择底峰锐减最显著的某一日顺其而为，及时获利了结。此乃高价区大战之前最明智的策略。

（五）下跌趋势中出现“稳步上涨形”，其以上被套的密集筹码峰，重兵云集，跌途之下，获利筹码可圈可点。即使抢反弹也是微幅的假涨，没有足够获利筹码积累的反弹，股价很难持续向上，短期内仍继续下跌。可伺机斩仓出局，及时控制风险。场外资金以住手观望为宜。

操作策略

（一）上涨行情初期出现“稳步上涨形”，该K线组合以下，底部廉价筹码相当密集，升途无阻，择机重仓介入。

（二）上涨趋势中出现“稳步上涨形”，该K线组合信号距锁定的底峰在20%以内，择低介入。

（三）上涨趋势中循环低位出现有量能配合的“稳步上涨形”正好上穿密集的单峰。敏锐的投资者可待股价突破峰区时，重仓杀入（往往在上涨途中处于“空头陷阱”之后的暴涨阶段）。

（四）大幅上涨行情后期“稳步上涨形”的出现，量能迅增，底峰上移，伺机出局。

(五) 下跌趋势中, 出现无量能配合的“稳步上涨形”, 故于上峰的密集, 企图缠绵, 不足为凭。

操盘备忘

转势之初“稳步上涨”, 底峰密集择机入场。
 上升途中“稳步上涨”, 底峰锁定持仓不慌。
 远离底峰“稳步上涨”, 筹码上移沽空为上。
 下跌途中“稳步上涨”, 顶峰密集继续观望。

十九、上升抵抗形

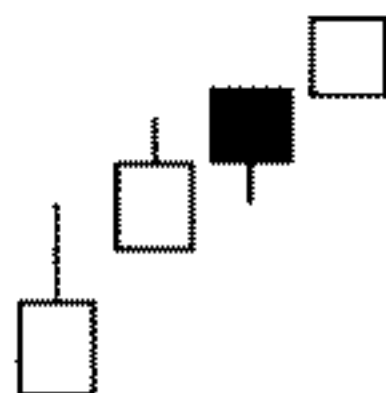

在上涨途中出现, 由若干根 K 线组成, 股价跳高开盘。

含义暗示

买进信号, 后市看涨。

筹码档案

(一) 上涨行情初期, 出现的“上升抵抗形”刚刚起步, 脱离底部密集峰位, 及时跟进是最佳策略, 如例图 (054)。若前程 (上档) 仍有少许的套牢筹码也尚无大碍, 从每一天的高开上行中可突现多方强烈的上冲欲望。

(二) 上升趋势途中经过回调或“挖坑”之后, 股价遇低位筹码峰的阻止, “上升抵抗形”出现时有量能的放大, 也是最理想的人场条件。在其以下的获利区, 由于主力严守仓位, 往往上冲时并不需要量能的放大。操盘老道的庄家在关键点位推上一

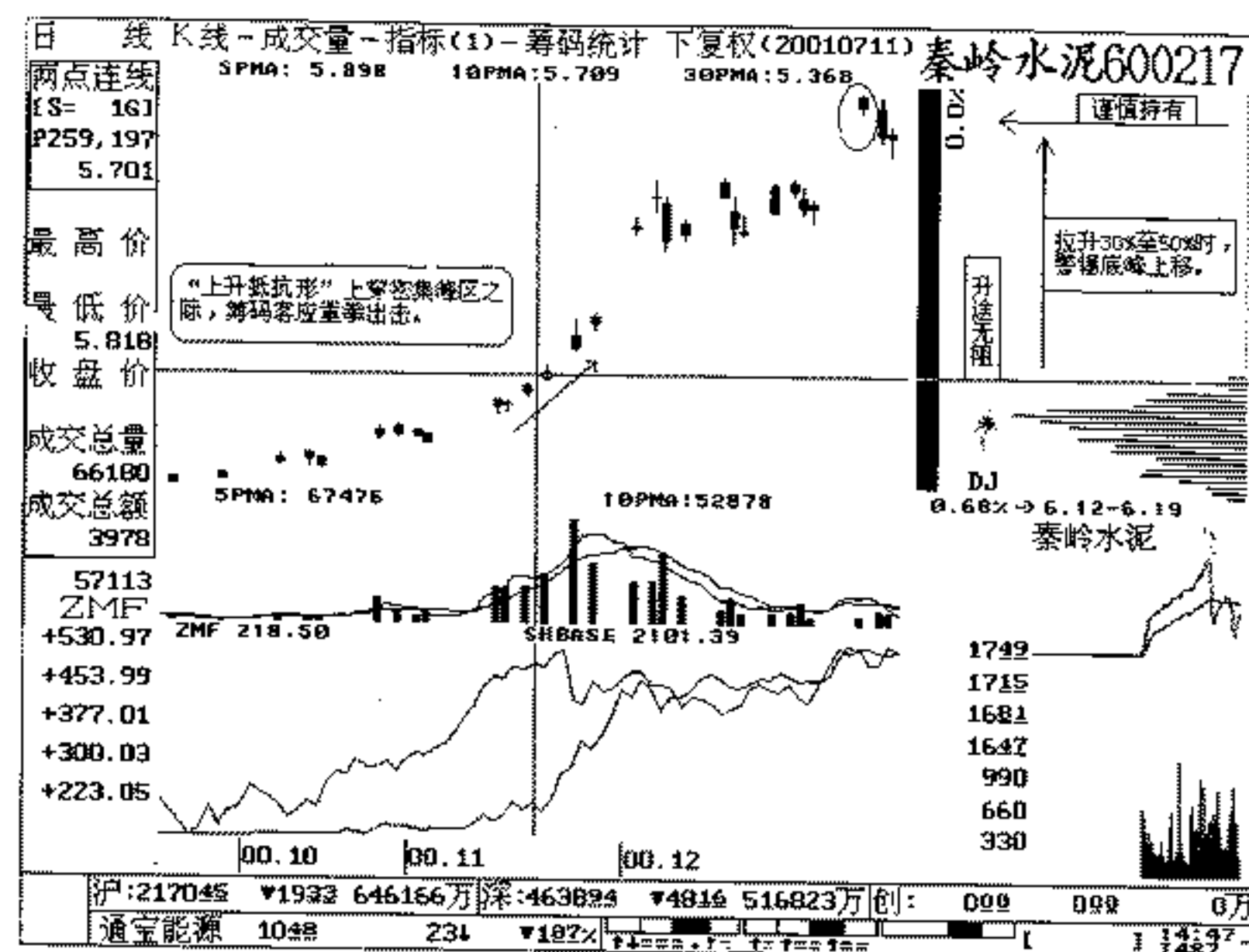

例图 (054)

把, 然后股价在多数人的哄抬簇拥中稳步盘升。众人拾柴火焰高, 临此买进或继续持股为上策。

(三) 在大幅拉升末端出现“上升抵抗形”伴有量能的迅增底峰 (主力成本) 向上移动较明显, 应高度警惕, 伺机减持, 谨慎持股。

操作策略

(一) 转势之初“上升抵抗形”脱离底部筹码密集区时, 则快速跟进。

(二) 上涨趋势的循环底部出现“上升抵抗形”, 如果获利盘超过流通筹码的 1/2 时果断买入。如果套牢盘大于获利盘时, 是

否能放量超越上档峰位尚需时日观察。故应谨慎作多，上穿密集区后再加仓也为时不晚。虽然价格较高，但比较稳妥。

(三) 上升途中循环低点出现的“上升抵抗形”，如遇底部峰位的有效支撑且上档无抛盘下峰不动摇，是果断介入的最佳位置。

(四) 大幅拉升末端出现“上升抵抗形”量能随之放大，获利筹码出兵上移，则及时减磅操作。

操盘备忘

转势之初“上升抵抗”，底峰密集及时入场。

上升途中“上升抵抗”，下峰锁定不必惊慌。

远离底峰“上升抵抗”，筹码上移获利出场。

下跌途中“上升抵抗”，下档空虚继续观望。

二十、弧形线

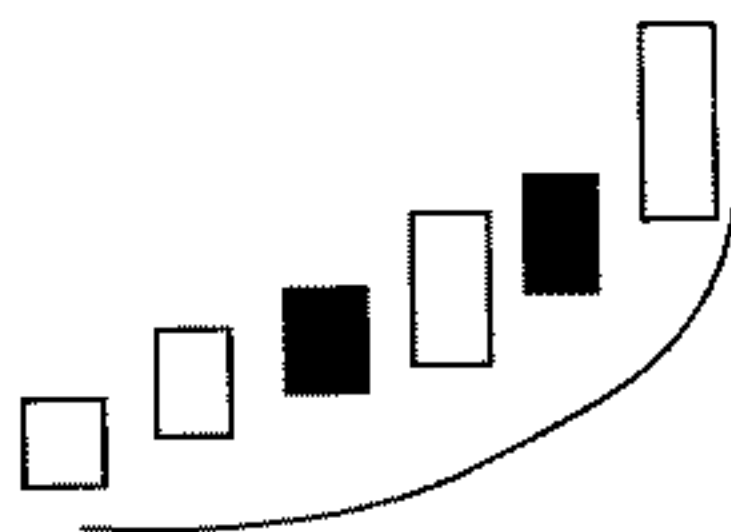

在涨势初期出现，由若干根 K 线组成，趋势犹如向上的抛物线。

含义暗示

买进信号，后市看涨。

筹码档案

(一) 上涨行情初期，“弧形线”是较难把握的一种趋势。长期筑底后期，廉价筹码非常密集，底部十分结实。股价顺延浅碟形底部微幅碎步前进，俨然老龙抬头般的沉稳气势。当市场上的人们瞠目结舌时，股价早已脱离底峰依托，顺延抛物线走向，我行我素，不因大势而动摇，个性独立，鹤立鸡群。可以讲，投资者哪一天发现就在哪一天介入，当然其获利区筹码固守不动是我们赖以建仓的重大背景，股价在升途不一定要放很大量能。在一轮较大的中级以上的上涨行情中请牢记：无量上升，庄在其中。大量的流通筹码均被封闭在获利区以下，拉升之时何言量能，如例图 (055)。

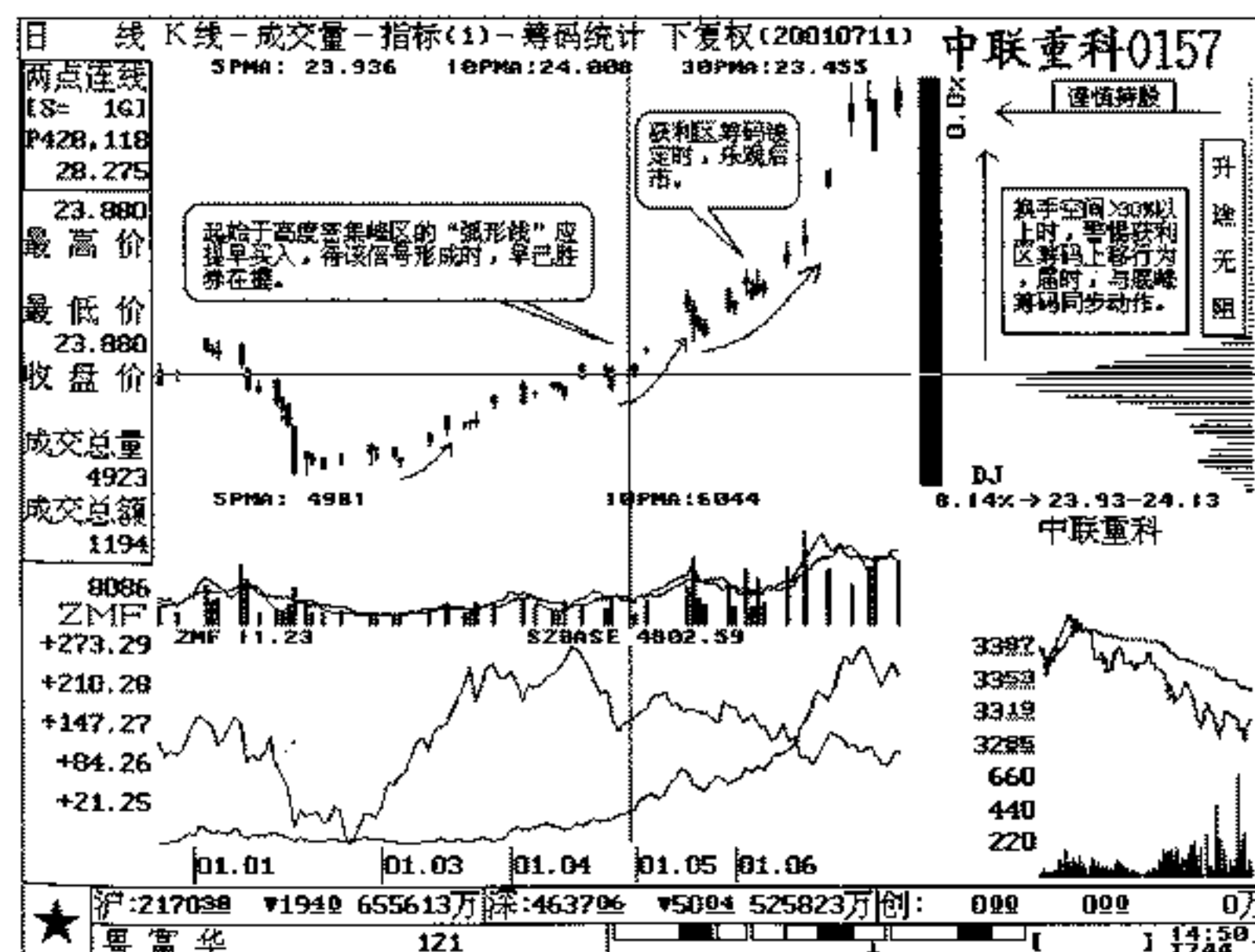

例图 (055)

(二) 长期筑底后期，庄家根据资金实力及轮回趋势的更替，已基本构筑好某种底部形态。斩仓后的廉价筹码在底部虎踞龙盘，几乎达到该股流通市值的 80% 以上。可见这个底部是异常的扎实，这也是庄家在发作前的装死状态，也可能是“弧形线”形成前的最大特点。故此，是筹码派人士重仓杀入的最佳时机，如例图 (055)。

(三) 上涨行情初期出现“弧形线”时，其以下单峰筹码十分密集，锁定较好，且上档有被套残筹依稀可见，是场外资金择低介入的大好机会（与第一条相比少了些许空间），但仍不失为上策。

(四) 上涨趋势中出现“弧形线”距锁定的密集底峰换手空间在 10% 以内，若“ZMF”指标趋于向上，伴有“弧形线”的出现，应提早介入或者重仓持筹恭候拉升。无论怎样的上涨行情，没有一只股要在途中回调时不可买进。关键是要勤于发现，勤于思考，穷于追究。筹码炒作，说穿了就是研究压力与支撑的区间而为的一种战术而已。我们反复讨论的是：上涨行情中的任何股票升途中都有三五天的最佳介入时机。偶有激进型的投资者，不愿意赔庄筑底吃苦耐劳，那还是把底交给庄家去筑吧！有朝一日，股价从密集的底峰放量起步时快速跟进。

(五) 大幅上涨行情后期，出现“弧形线”概率较多，往往有一疯狂的拉升阶段。在此，量能随之迅增，股价远离底峰区域，换手空间达 30% 以上，市场人气方兴未艾之际，获利区筹码上移动作非常显著。届时，是场内资金及时获利了结的有效警示，决不可厮守恋战、刚愎自用、延误良机。

(六) 绝对高位的“不见不散”，“弧形线”伴以多空巨量出现在上涨行情末端，便是涉嫌其中的一例（牛市市道，个别股票精心策划的消息或理念以及营造的美好形态十分诱人，随拉升速度的加快，人气非常火爆，使诸多资金垂涎三尺，为其魅力不胜

倾慕，出兵参战，冲锋陷阵，趁着交投及人气的热烈，庄家不见散户不散筹码）。届时，阁下只可关注底峰筹码的异动就是了，没必要重视其他危言耸听的消息。

操作策略

(一) 结合基本面消息面大势走向一起研判该股的演化格局，一旦发现在绝对低位的筹码形成了高度密集峰位时，此乃罕见，应及时介入。即便再有下挫，也不得离场（注意：绝对低位！再下挫又能如何？不就是割了头颅碗大个疤么？）。然而，股价走势并没有想像的那么糟糕，总是沿袭着各路均线抛物线式向上，步履坚定，义无反顾。其每日的升幅将会使投资者心花怒放、雄心勃勃。当圆弧底被市场上多数人们所认同，加速中的涨幅，凶悍异常，出乎想像。

(二) 一轮上升趋势形成后，最理想的介入机会的确较少，要抓住那个点位实属不易，决非凡人所为，聪慧的智者弧形形成前应善于发掘、策略。只要距底位筹码峰比例不大且锁定较好，也可适量介入。虽说为时稍晚，也只能不得已而求其次了。此外，股市不关门，好运天天有，另觅投资良机也未尝不可。

(三) 沿“弧形线”不断运行向上，其陡峭的姿态越涨越猛（如果心脏受不了，还是选好点位，早日获利了结吧，我们不能爱财不要命），全盘获利，凡介入者都在关注。注意，我们要关注的是低位的筹码可有动作？一旦锁定的筹码向上动作，当即说明庄家的涉及目标值基本到位，借市场人气鼎沸之际，介入者可同步操作，提早获利出局。

操盘备忘

上涨初期“弧形线”，底峰密集把仓建。

上升途中“弧形线”，下峰锁定再高攀。

远离底峰“弧形线”，筹码上移有风险。

绝对高位“弧形线”，底峰锐减把筹散。

二十一、下探上涨形

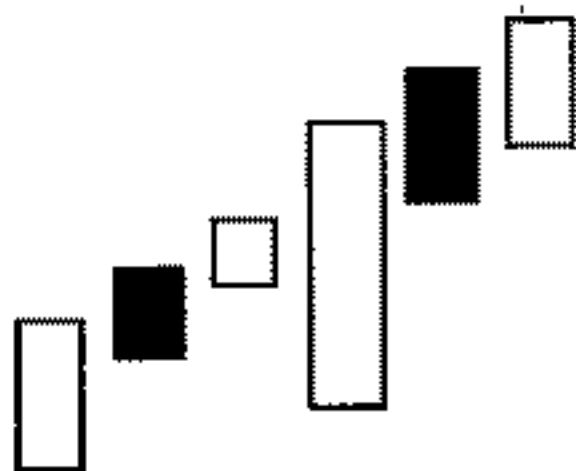

出现在上涨途中，突然低开高走，有时甚至达涨停板位置。

含义暗示

买进信号，后市看涨。

筹码档案

(一) 上涨初期，经过长期筑底汇聚了足够多的廉价筹码，股价携量从底位筹码峰起步时，且上档套牢筹码较少，是果断入局的最佳战机。

(二) 上涨趋势中，借着大势向好的机遇，庄家在开盘时凶猛地打压股价，再向上一路吃进，有的投资人管此叫“关系线”（庄家在操纵某只股票时泄秘给自己的亲友，急挫时其“关系”可以及时逢低买入，享受拉升的空间。这是笑谈了，暂且不论）。就“下探上涨形”这种走势而言，我们翻开许多图形，都有一个基本的特点，在下探时往往触及底位筹码峰，这是极重要的。这里也是主力的持仓成本区，观筹炒股的人可果断在此买入，尤其是下探受阻于获利区峰位，放量向上当日最为理想。如例图(056)，偶有该峰位筹码异动迹象，尚不能充分说明庄家要借机派发。要知道，一个涨停板的胃口也未必满足庄家的换手空间，故在收市前的任何价位可伺机介入。

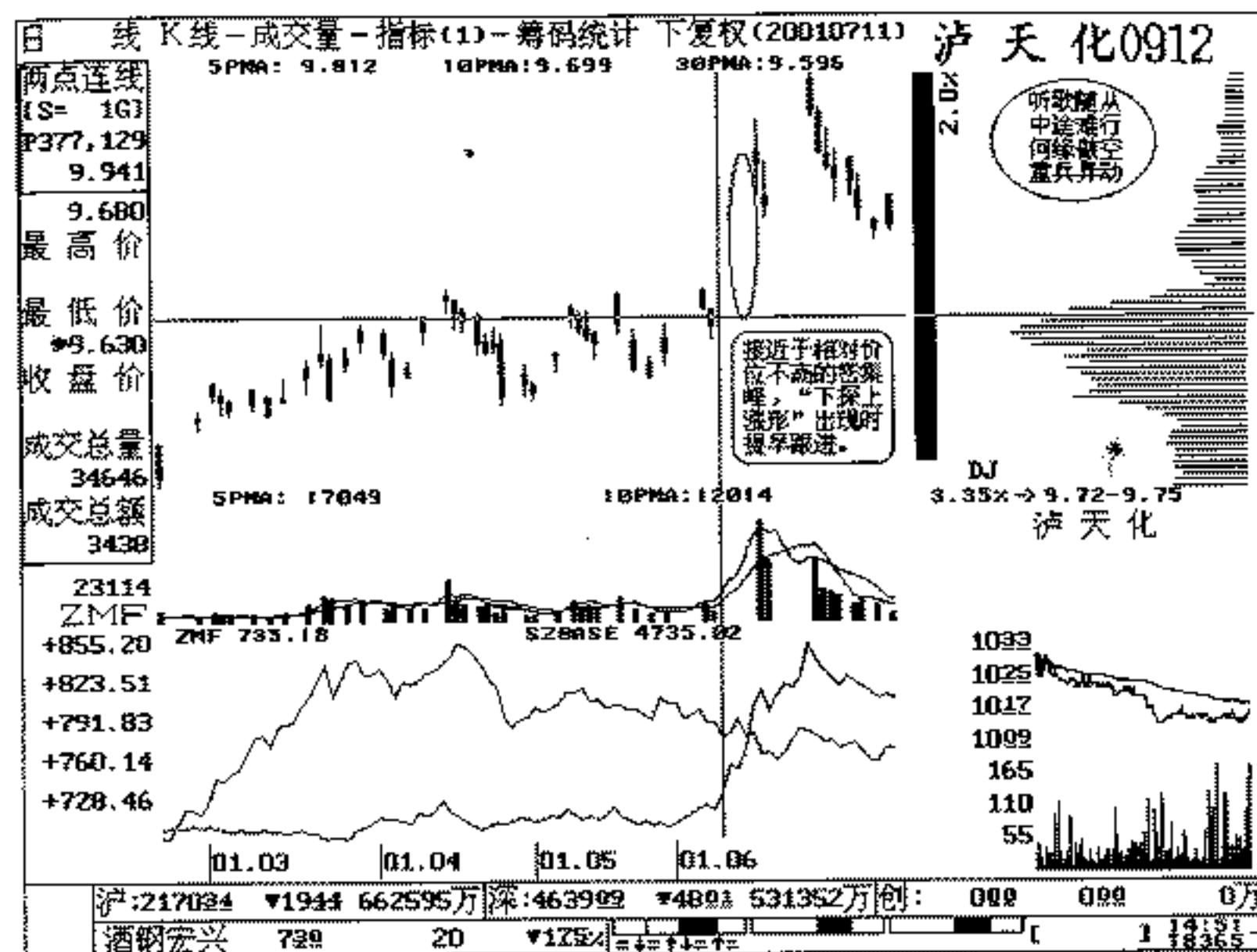

例图 (056)

(三) 上述情形是限于前程无阻（即股价以下筹码集中，以上套牢筹码很少）的格局中采取的行为。如发现股价以上套牢筹码超过获利区筹码分布值时，最不值得信任。是否能摧毁前途中的堡垒（仍有被套的残筹），解放阻力区人们，还是一个问号。往往在形态上诱人的时刻，故意往下打压股价，恐吓被套者交出持筹、消化压力、乘机收集的同时，届时应谨慎决策。

操盘备忘

上涨初期“下探上涨”，底峰密集伺机入场。

上升途中“下探上涨”，筹码锁定继续持仓。

远离底峰“下探上涨”，筹码上移退场观望。

二十二、上涨两颗星

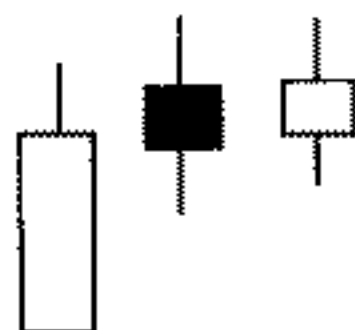

在涨势初期或中期内都有可能出现，既可以是小十字线，也可以是实体很小的小阳线、阴线。

含义暗示

继续看涨。

筹码档案

(一) 转势初期，此前久经横盘汇聚了大量的廉价筹码，“上涨两颗星”如出现在该底峰之上，伴有量能的放大，是“神枪手”快速出击的信号，如例图(057)。遇有大势的配合以及该票的“前途无量”，想必投资人能做出最好的抉择。

在上涨趋势中的临时技术性休整，“上涨两颗星”与一般意义上的见顶回调大有区别。这里的筹码尚不能形成尖锐的峰位，因头一天的升幅过猛，有一部分先期介入的筹码，借滞涨离场者有之。

(二) 部分场外者感觉升势远未完结，借停顿态势及时入围。然而这里有一个前提，如下峰不动，并坚定持股信心或谨慎对待后市。

(三) 大幅拉升之末端（一、三、五浪均有可能）出现“上涨两颗星”，尤为末升段，在量能逐渐放大的支持下，行情蒸蒸日上，远离底峰，人气兴旺，获利区以下筹码在一片看好声中隐

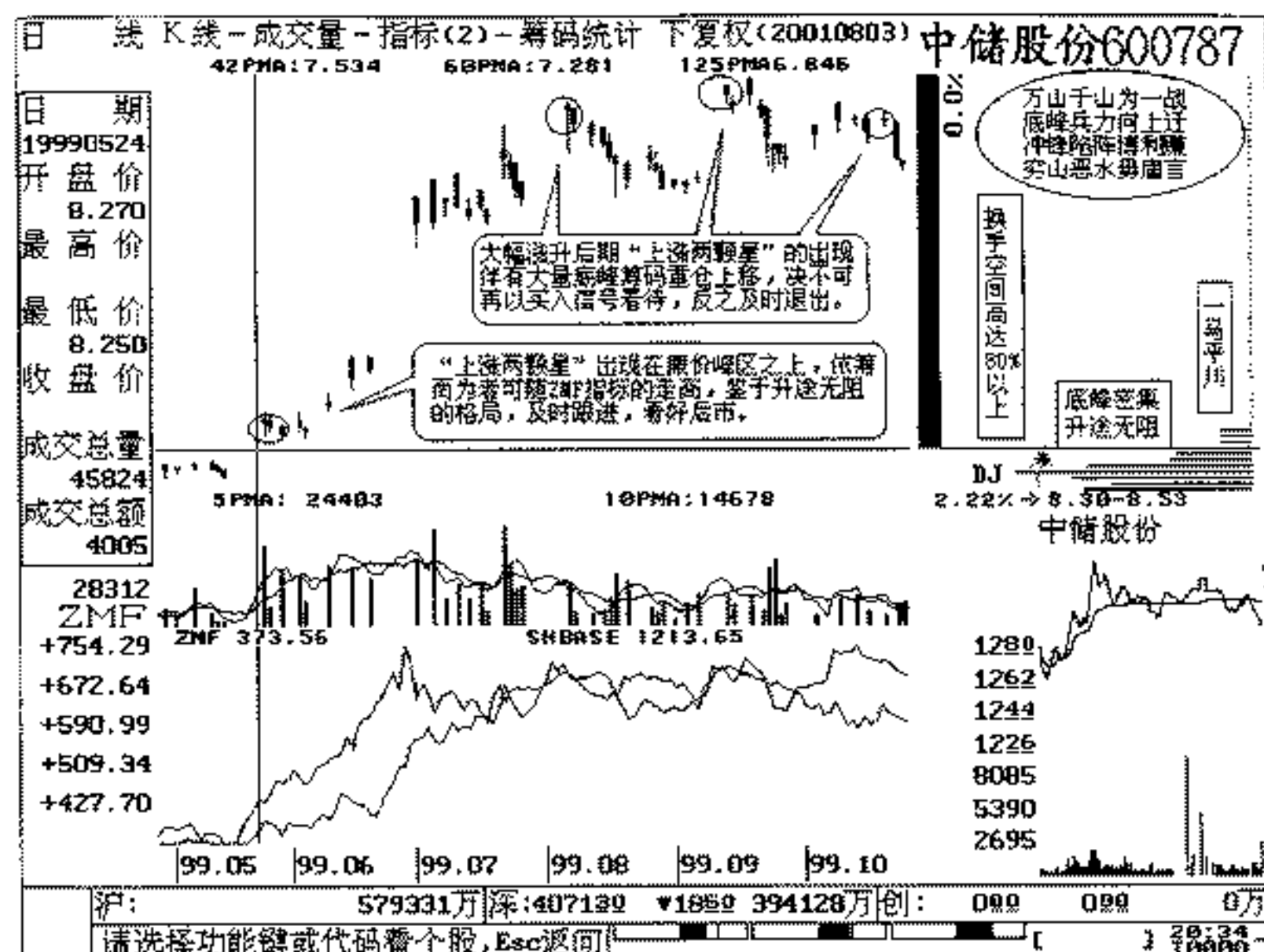

例图(057)

蔽上移，神速占领制高点。在此。庄家与潮涌般的散户展开一场生死大决战在所难免，最终战况如何，只有老兵成竹在胸，胜券在握。故而在狼烟四起、战火初燃之际，顺从筹码（底峰明显上移）而去。大家还是作一名优秀的老兵吧！

(四) 下跌途中出现的“上涨两颗星”，故于大量的被套筹码初成定局，下档的获利筹码少之甚少，短期内难有足够大的筹码峰使股价重振雄风，再现辉煌。该信号出现在下跌二浪或下跌四浪时，丧失足够量能的支持。届时最不可信任，则应多看少动为佳。

(五) 长期整固期间出现的无量“上涨两颗星”，筹码分布散乱，交头持续沉闷，人气极度低迷，该信号参考价值不大。

操作策略

(一) 在涨势之初或中期，获利区筹码，坚守岗位，固若金汤，“上涨两颗星”是持股和买进参考价值较可靠的一种，时常在其后运行中还有较大一段升幅。

转势初期，此前饱经横盘已经汇聚了大量廉价筹码峰，“上涨两颗星”如出现在该底峰之上，伴有量能的放大，是明眼人快速入围的信号，搏击未来，胸有成竹。

(二) 上涨途中出现“上涨两颗星”时，如获利区筹码锁定牢固，仍可继续看好后市。

(三) 行情已有大幅拉升之末端，“上涨两颗星”远离各路均线及底峰，同时伴以量能的迅增，获利区筹码悄然上移。投资者应眼明手快，同步减持或及早离场，冷眼旁观。

(四) 下跌途中出现“上涨两颗星”，在筹码分布处于上多下少的态势下，不足为凭。

(五) 长期缩量横盘整固中出现“上涨两颗星”，不可依照作为重要参考。

操盘备忘

初涨“上涨两颗星”，单峰密集仓可重。

升途“上涨两颗星”，底峰锁定仓不动。

高位“上涨两颗星”，筹码上移应沽空。

跌途“上涨两颗星”，顶峰密集再看空。

盘整“上涨两颗星”，筹码散乱不宜动。

二十三、跳空上扬形

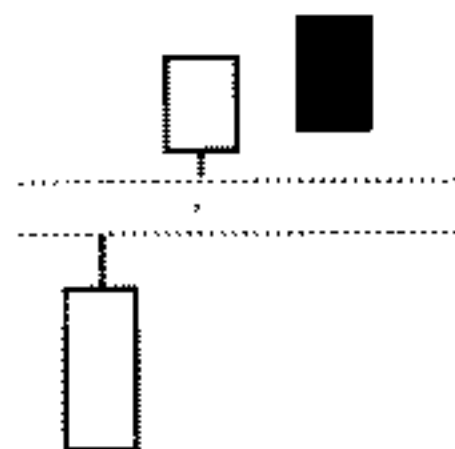

涨势初期、中期均可出现，多方能量积聚向上跳空。

含义暗示

继续看涨。

筹码档案

(一) 上涨初期，缺口以下漫长的整固中积累了相当多的便宜筹码，时常以向上跳空缺口的形成，宣告筑底结束。道氏理论认为，此缺口1~3日左右不被封闭，将对股价形成强烈的支撑作用。反之，会趋于弱势，此论不无道理。

但要观筹炒作，笔者以为还是有微妙的区别的。试看，当缺口出现当日是及时买入的最佳机会，因为这里距底部筹码密集区较接近。然而在往后的几日内缺口被封闭，行为后果是追高买入。不是说趋于弱势么？岂料，又跌回至低位筹码峰区域。这里是我们依赖筹码决策买进的重要条件。虽然冲高后3~5日内重又回落，但可证明三点：首先，有庄家在其中运作；其次，落至筹码峰时是介入的极佳机会，（获利峰值至少在30%以上适度建仓跟进）；最后，也是最重要的一点是耐心持筹，等待卷土重来。

(二) 上涨趋势中途，获利区内的筹码尚未有明显的上移动作，绝对股价与底部峰距较近。出现“跳空上扬形”，及时跟进，

谨慎作多。

(三) 大幅上涨行情后期, 随着多空巨量的迅增, 出现“跳空上扬形”时 (往往属于大幅上涨末端的竭尽缺口), 获利区筹码大举上移, 多方能量得以充分的释放, 足见其成为竭尽缺口的溃乏态势非常突出。故场内资金随筹码明显向上转移时, 胜利逃亡, 落袋为安。

操作策略

(一) 底部长期横盘之后, 初涨时的“上跳空缺口”, 刚刚摆脱其底部筹码区, 随量能的放大, 短期内缺口仍未被空头封闭可择机介入, 如例图 (058)。

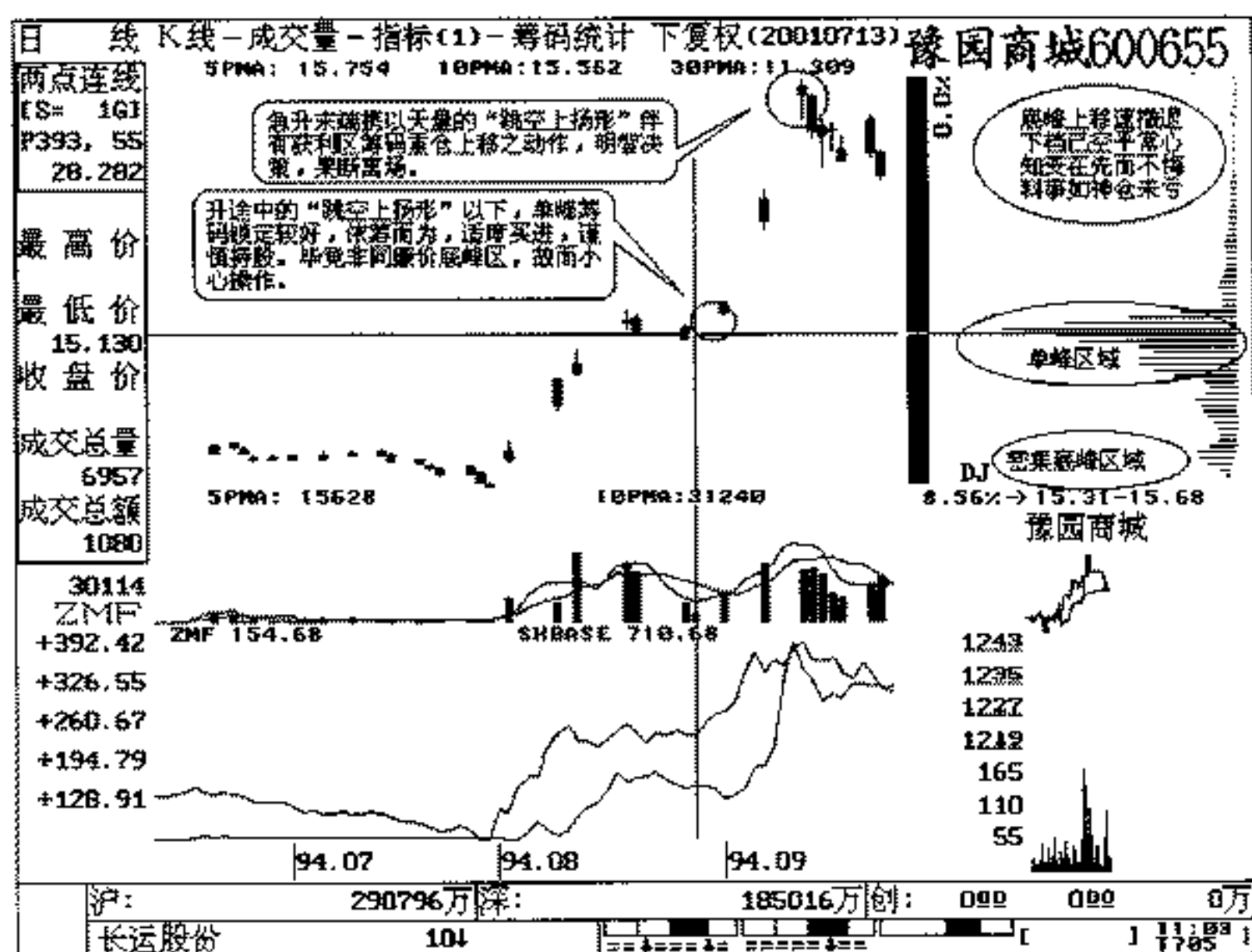

例图 (058)

(二) 上涨途中的“跳空上扬形”总是在大量的获利筹码以上出现, 如锁定较好, 可谨慎作多, 持股待涨。

(三) 大幅上涨后期, 股价远离底峰, 出现“跳空上扬形” (竭尽缺口)。该信号前后伴有多空的巨量, 应随筹码的上移而及时出局。

操盘备忘

盘底后期“跳空上扬”, 底峰密集建仓上涨。

上涨途中“跳空上扬”, 底峰锁定不可离场。

涨势末端“跳空上扬”, 筹码上移果断离场。

二十四、跳空并排阳

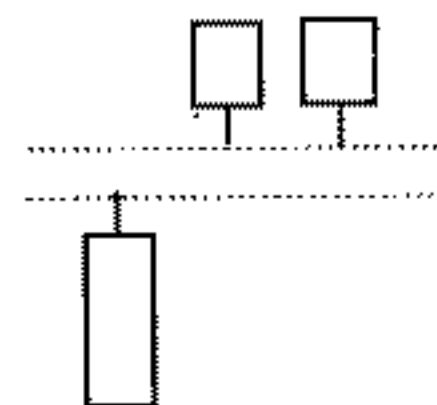

出现在涨势中, 由两根阳线组成。

含义暗示

继续看涨。

筹码档案

(一) 上涨行情初期出现“跳空并排阳”, 此前的盘整经过充分的换手, 庄家吸足了理想值的筹码, 又一轮上涨行情迈开脚步, 优美的主旋律开始奏响, 如例图 (059)。此刻, 也是继续作多的信号 (谓千里双驹)。

(二) 上升趋势中, 多方能量积聚向上跳空出现“并排阳”,

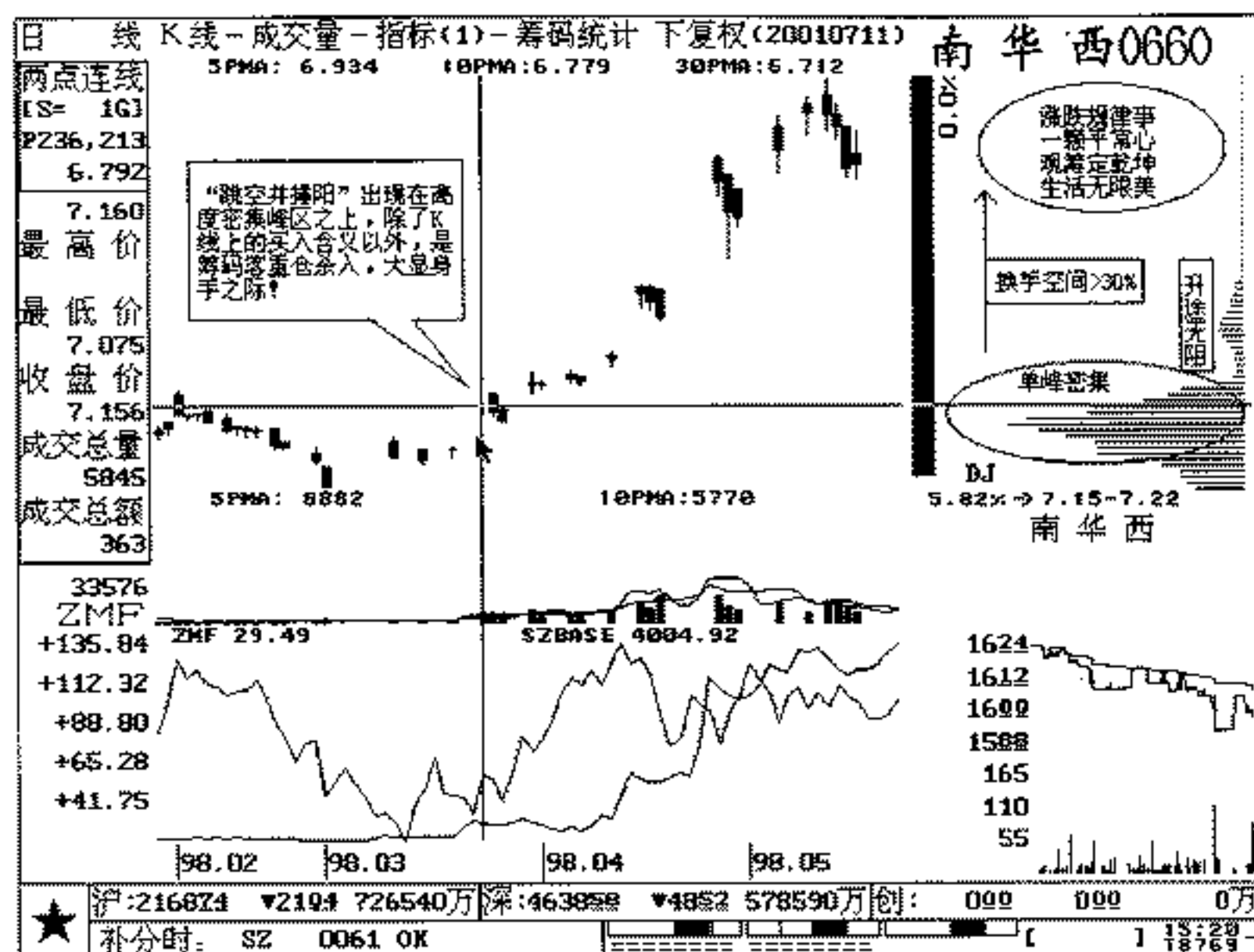

例图 (059)

说明攻击力道持续强劲，致使空方不战自退，此缺口短期内不被回补，将对股价形成较强的支撑。我们再追究一下筹码的演变吧，上跳空大凡都出现在筹码高度密集峰位之上。如果起始于峰值最大的位置，说明前期的盘整已充分消化掉所有浮筹，达到了庄家预期目的（打狗看主人，炒股看庄家）。如大势转暖，此缺口1~3日左右不被回补，可择机随时跟进。

（三）大幅拉升行情末端出现“并排阳”，多空伴以巨量，远离股价的底峰筹码向上转移非常明显。由此可足以说明，该信号属竭尽缺口。缺口处的窄幅整理，消耗着新多头能量的同时，也吸收着大量的获利区筹码。故此，应快速减持或离场观望。

操作策略

（一）上涨行情初期，“跳空并排阳”出现在峰值较大的廉价筹码区之上时，且随量能的递增而持续走强。短期内缺口不被封闭，可及时抉择，果断介入。仓位随股价以下筹码峰值而定，峰值越大，仓位越重；反之，亦然。

（二）上涨途中的“跳空并排阳”，应根据其与底峰的高度而决策仓位轻重，提早介入者可稳定心态，持筹待涨。

（三）大幅拉升末端出现的“跳空并排阳”（竭尽缺口），应引起足够重视。股价远离筹码密集区，远离各路均线，乖离率过分放大，量能迅增，捷报频传，底峰锐减，筹码上移明显。上述异常无一不警示我们：火速离场，明哲保身。

（四）知识经济时代科技先行。如果投资人借助一些非常个性的选股软件（其实每天在收盘前后可用手工依次翻阅，熟练者也不过十多分钟），可在上升途中的筹码高度密集区提早介入某只股票（打埋伏），不定第二天便是一个上跳空。即便尚未出现，其拉升也是指日可待的事情。当然，如果投资人习惯于以筹码档案进行操作的话，你会惊奇的感觉到，炒股非常轻松。再结合其他必要的技术分析或辅助手段，诸如理念的更新、大势的起伏、国民经济走向、产业政策的出台或调整、行业的前景、最新的财务数据以及相关资本市场的重大资讯等等一同策略，做出正确的抉择。

操盘备忘

初涨“跳空并排阳”，底峰密集应看涨。

升途“跳空并排阳”，筹码锁定莫紧跟。

高位“跳空并排阳”，筹码上移即离场。

盘整“跳空并排阳”，单峰之上有暴涨。

二十五、上涨三法（上升三步曲）

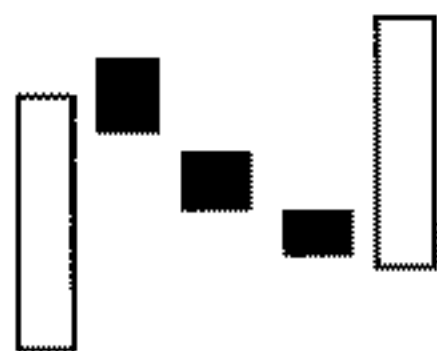

出现在上涨途中，由大小不等的5根K线组成。

含义暗示

继续看涨。

筹码档案

（一）长期筑底后期，上涨之初，底峰的密集值大于任何套牢峰值且“上涨三法”出现时，伴有量能的逐渐放大。随ZMF指标的走高，老猎手及时介入后，应耐心持筹，伴随庄家披荆斩棘、踏平坎坷！

（二）上涨趋势中，“上涨三法”的图形具有可靠的参考价值。庄家拿控股价的把握炉火纯青，也可称“强调”（上涨途中的调整有两种可能：①回调——股价上冲后又重新被打压回挫至原价位回抽，甚至更低；②强调——股价上冲后由于种种原因，拒绝回调，微幅整固的同时又停滞拉升。在某一极窄的价位区间微幅震荡，以时间换取空间的方式等待中期均线的上行）。如该信号出现在获利区内的峰位上沿，此乃绝佳的出手时机。相反，距底峰至少有一个涨停板以上的距离，毕竟拉开了换手空间，故应谨慎对待，少量参与为上策。

（三）上涨行情后期的大幅拉升末端，底部筹码移师山头，并伴有多空巨量，股价距底峰及各路均线相去甚远。此刻，决不

再以“上涨三法”看待之。内行人士应该看到（筹码上移放量滞涨）的诸多门道非常明显，故应快速离场，切勿留恋忘返。

操作策略

（一）转势行情初期，底部有明显的积累筹码且峰位突出，出现携量的“上涨三法”可择机跟进，如例图（060）。

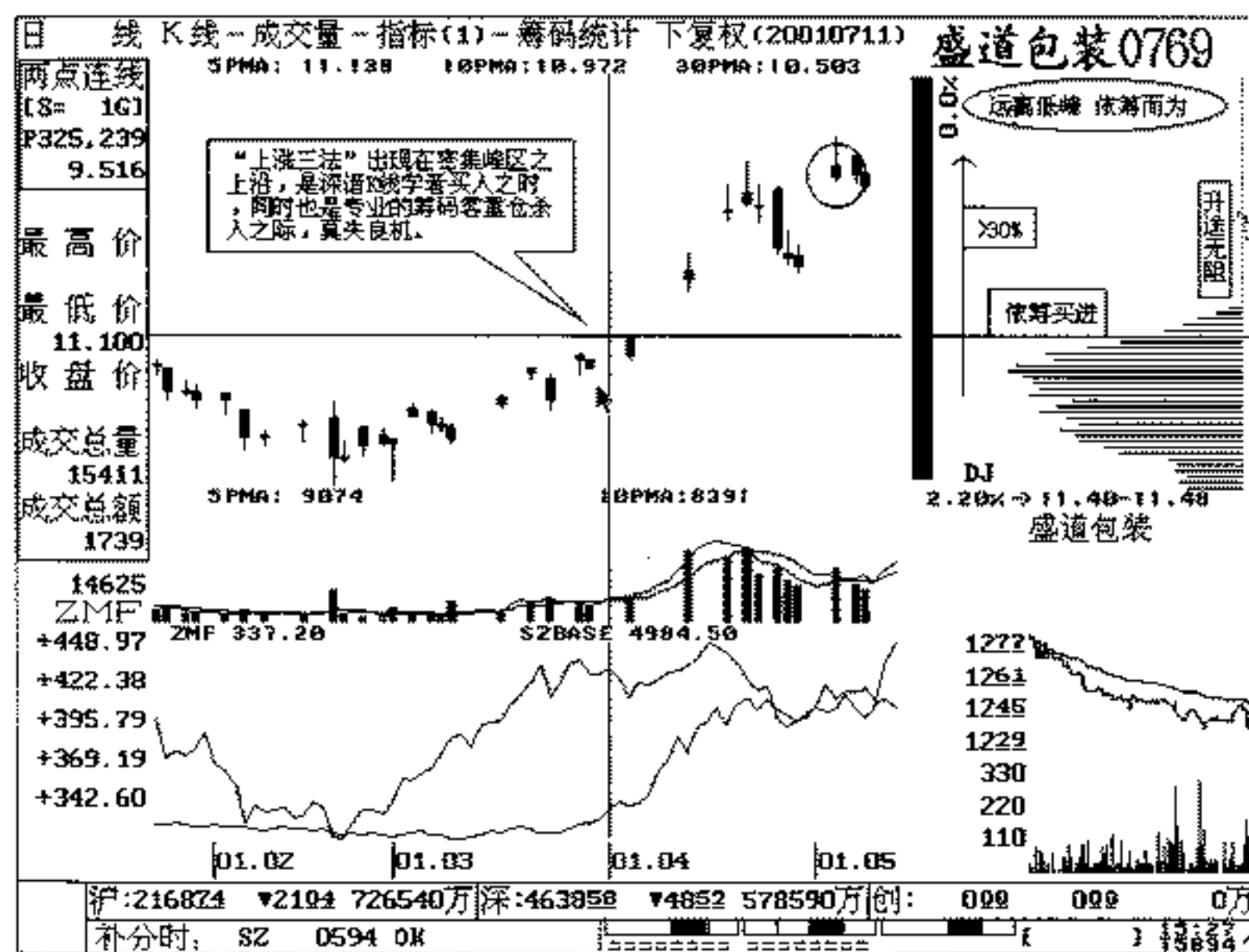

例图（060）

（二）上涨趋势中途，获利区以内筹码安然无恙，坚守阵地，“上涨三法”的出现是较好的介入信号。贻误战机，将追悔莫及，故应适量持仓，谨慎作多。

（三）上升趋势末端出现“上涨三法”，距底部筹码区遥不可及且获利筹码上移明显，切忌贪仓，终止缠绵，果断离场。

操盘备忘

转势之初“上涨三法”，底峰密集向上进发。
上升途中“上涨三法”，筹码锁定决不下马。
远离底峰“上涨三法”，筹码上移转势即下。

二十六、多方尖兵

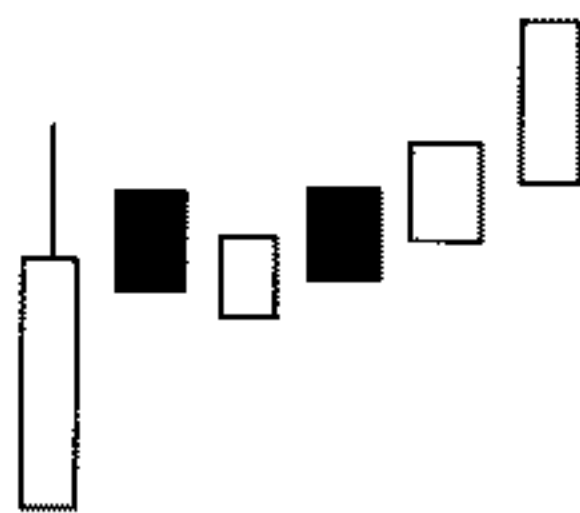

出现在上涨行情中。

含义暗示

继续看涨。

筹码档案

(一) 长期盘底后期，套牢峰因为时间的消磨，其持股信心或抗战到底的斗志日渐动摇。难耐煎熬之苦的昔日勇士，不得不选择无耐之举，弃暗投明，变卖持股。故而底部逐日汇聚着一些廉价筹码。届时，如有“多方尖兵线”的出现，同步异动的量能明显有所增加，在随后的回调中，临底峰支持而企稳。且随股价的回挫，ZMF 指标并未同步走软，此时应快速反应、果断介入，随格局的演化、趋势的向上，上档被套峰消失时，可考虑加重仓位，如例图 (061)。

(二) 上涨行情初期，出现“多方尖兵线”时，往往被误认

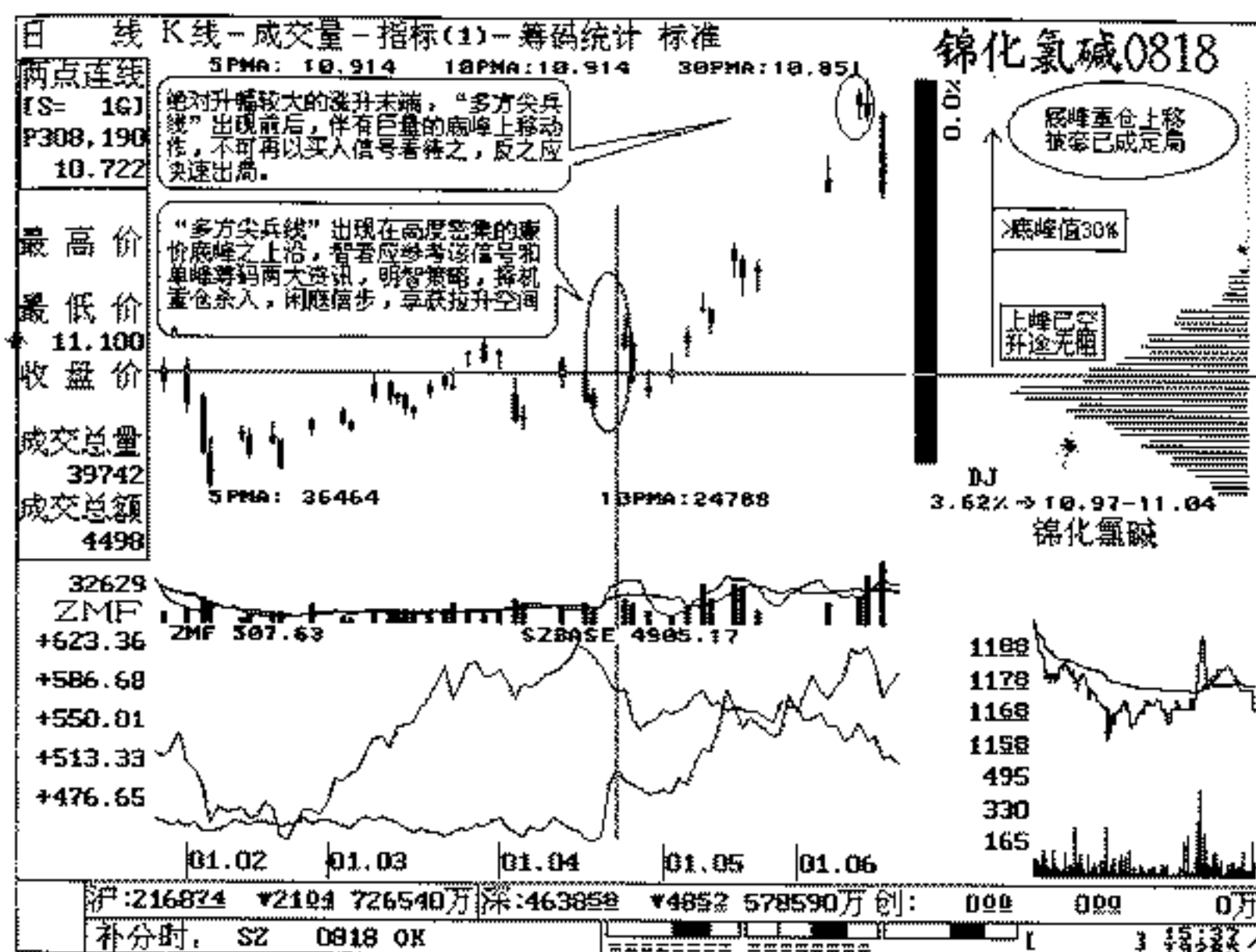

例图 (061)

为上冲受阻，致使一些对 K 线学一知半解的人们望而却步，因此也将造成一段失利的遗憾。如果用心分析的话，其中奥妙不难看出。在漫长的筑底过程中，底部聚积了大量斩仓盘（廉价筹码），上档的被套峰早已云开雾散。该信号出现在底峰区之上时，得到量能的配合，无论是在当日尾市，还是其后的短暂回调中，明眼人都可择机而入，一路持有。

(三) 在一波中级以上的上涨行情中，时常有“多方尖兵线”出现时，实乃多方主力发动全面进攻前的一次试盘动作。如果我们把它理解为“侦察线”更有利于策略时的警示参考。一想起“侦察线”，作多思维便油然而生。当“多方尖兵线”来临，往往

股价略有回调。如底峰岿然不动，不久股价便盘收在影线之上，这是典型形态。在实战中，经常在“尖兵线”出现后，股价总有较深幅的调整（1~7日内）。请注意，这并非不好。了解多方将发动总攻，又能在较低位的峰区吸足筹码。临场能提早介入，实属先知先觉。

（四）在上涨趋势末端（至少不低于三波段），股价距底峰超出30%或50%以上，伴随以多空巨量，“多方尖兵线”出现时，可明显窥出其上档抛压的萧瑟氛围。狼烟四起，不可掉以轻心。如在当日或随后的演变中，底部筹码搬兵山头，那已经是最清楚的离场警示。每逢此刻，作多者决不能再固执原有思维，反而应逐步减持仓位，在底部筹码锐减并疯狂上移最突出的某一天，完全清仓退场，如例图（062）。

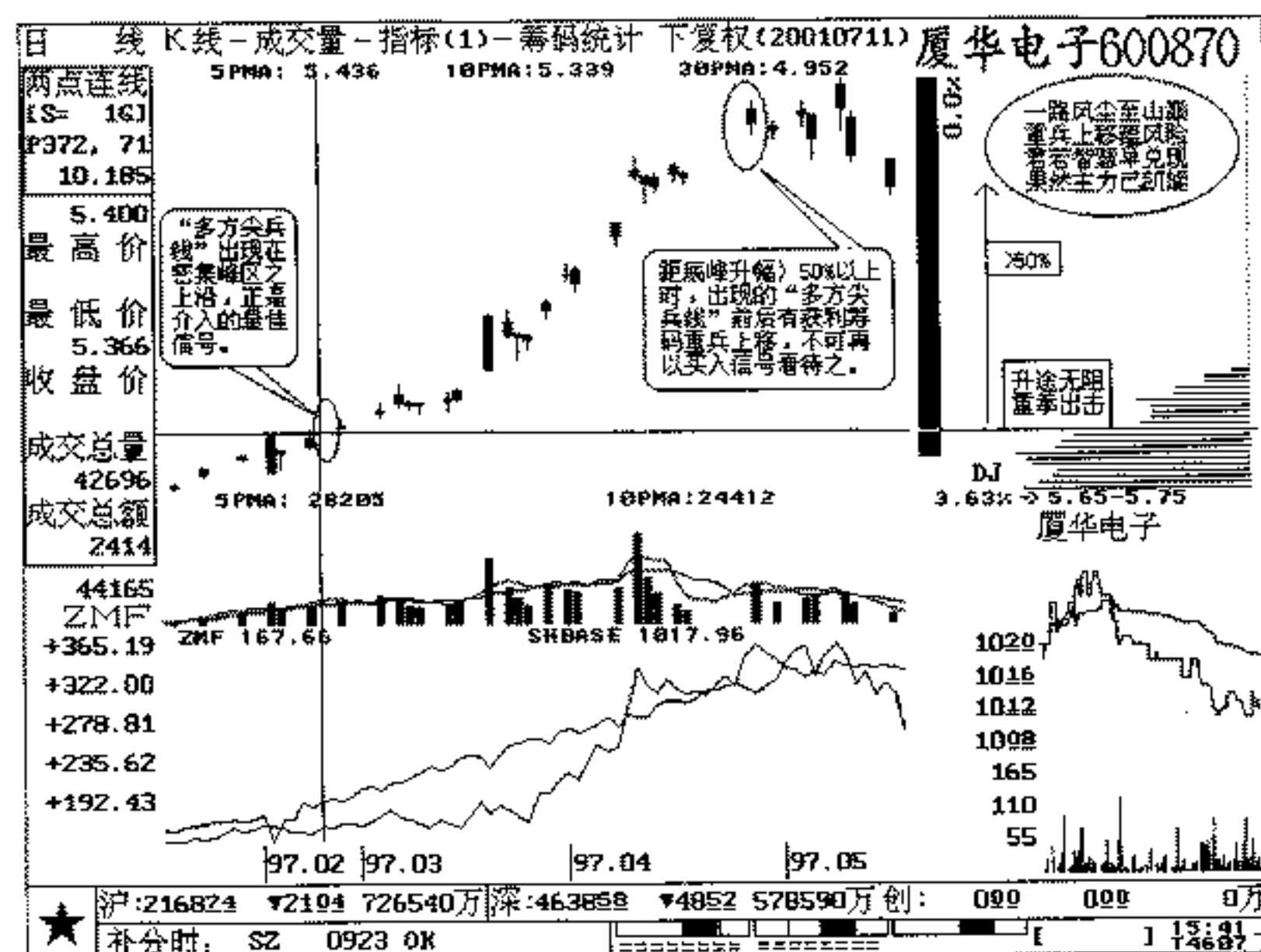

例图（062）

（五）在一轮中级以上的下跌行情始末，“多方尖兵线”的出现最不能信任。即便有量能的放出，也应依据筹码分布态势，谨慎对待。该信号出现时，其以下尚未形成足够的低价峰位，或者干脆在下档处看不到任何获利筹码的堆积。那么，止跌或反弹就是一句空话。故此，决不介入，移情别恋，另觅良机。

（六）长时间的整固中出现“多方尖兵线”时，量能继续始终保持萎缩状态，人气涣散，失利概率大增。故应思路清晰，继续场外观望。

操作策略

（一）上涨初期，携量的“多方尖兵线”出现在高度密集的底峰之上时择机介入，如例图（061）。

（二）上涨趋势中，“多方尖兵线”之后的回调中量能萎缩，底峰无动于衷，则可伺机买入，谨慎作多。

（三）大幅拉升末端，携巨量的“多方尖兵线”远离底峰30%以上且有获利区筹码明显上移的动作，应及时决策，提早减仓或获利了结。

（四）下跌趋势中，出现“多方尖兵线”时，丧失量能的配合，高峰相当密集，下档空虚，切莫轻率入局，最好多看少动。

（五）长期缩量的微幅盘整中，量能持续沉闷的同时，“多方尖兵线”的出现参考价值不大。

操盘备忘

转势之初“多方尖兵”，底峰密集股价即升。

上升途中“多方尖兵”，底峰锁定切莫作空。

远离底峰“多方尖兵”，筹码上移随即撤兵。

下跌途中“多方尖兵”，上峰密集多看少动。

长期横盘“多方尖兵”，筹码散乱难有行情。

二十七、两阳加一阴

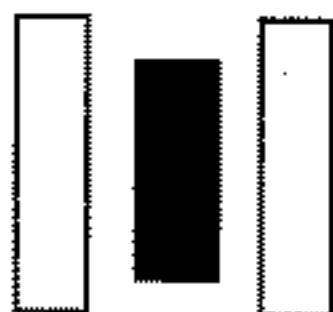

在股价运行时涨、跌途中都有可能出现，阴线完全夹在阳实体之内。

含义暗示

涨势中出现，继续看涨。跌势中出现，见底信号。

筹码档案

(一) 长期盘整筑底后期出现“两阳加一阴”，可观察到底位筹码峰高度积聚的态势，敏锐的投资者善于用功，及时发现“火”时（不一定非要等待底峰值达到50%以上在介入）。就此，在第三根阳线吞没掉1/2后且持续放量站稳，可及时介入。待收盘价站在阴线开盘价之上，交易费已经足足有余，不等“火”（易经里谓两阳夹一阴为“火”）形成，已捷足先登，有利可图。如例图（063），这便是依筹而为，佐以K线，果断决策的优越性。

(二) 上升趋势中出现“两阳加一阴”，时常位于主升浪阶段，仅从K线分析，是较可靠的买入信号。这里有一技巧值得注意，获利区筹码高度锁定时，该信号距底峰越近越好，可放心在阳线形成当日尾市30分钟加入多方行列，重仓杀入。待“火”形成时，你在暗中笑。不定一夜之间，逮了一把涨停板，再往后，仍可继续看涨。

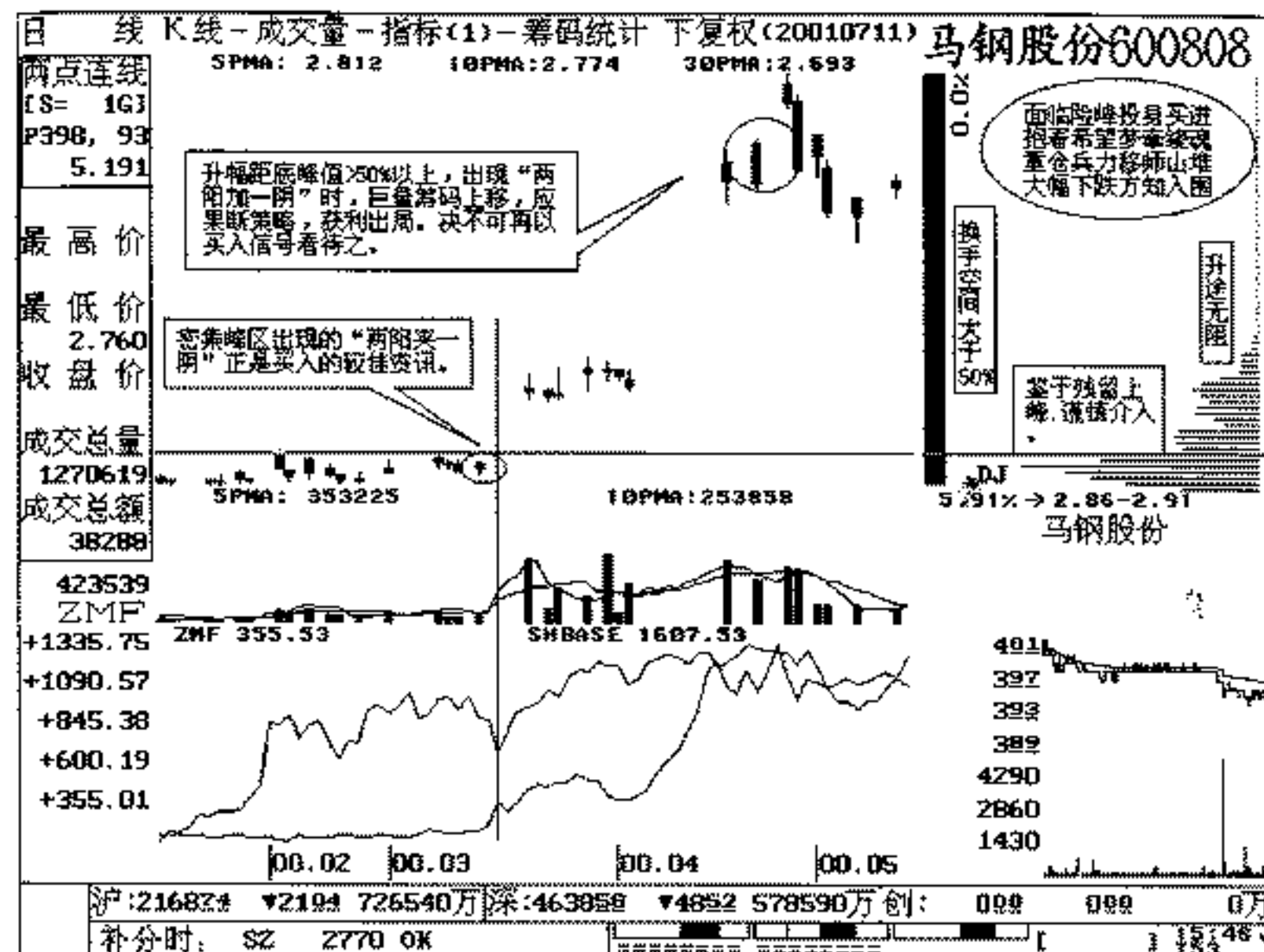

例图（063）

(三) 大幅上涨行情后期，“两阳加一阴”的出现值得怀疑，其离主力筹码区较高，甚至换手空间达30%以上。庄家刻意要一回高位洗盘动作，借此试探一下空头的力道及多头的支撑，实际上无此必要。动态中如例图（064），可见一斑。多疑善感的人不仅要问：高位洗盘，洗谁？敲山震虎，迷惑人心。果然，其后的演化量增价滞，股价在高位的大幅震荡中底部筹码批量上移，开始在一片掌声中进行盘头过程（派发过程），届时不走也得走了。

(四) 在下跌趋势中，出现“两阳加一阴”的组合，切勿见“火”上火。往往失去足够量能的配合，且套牢筹码绝对大于获

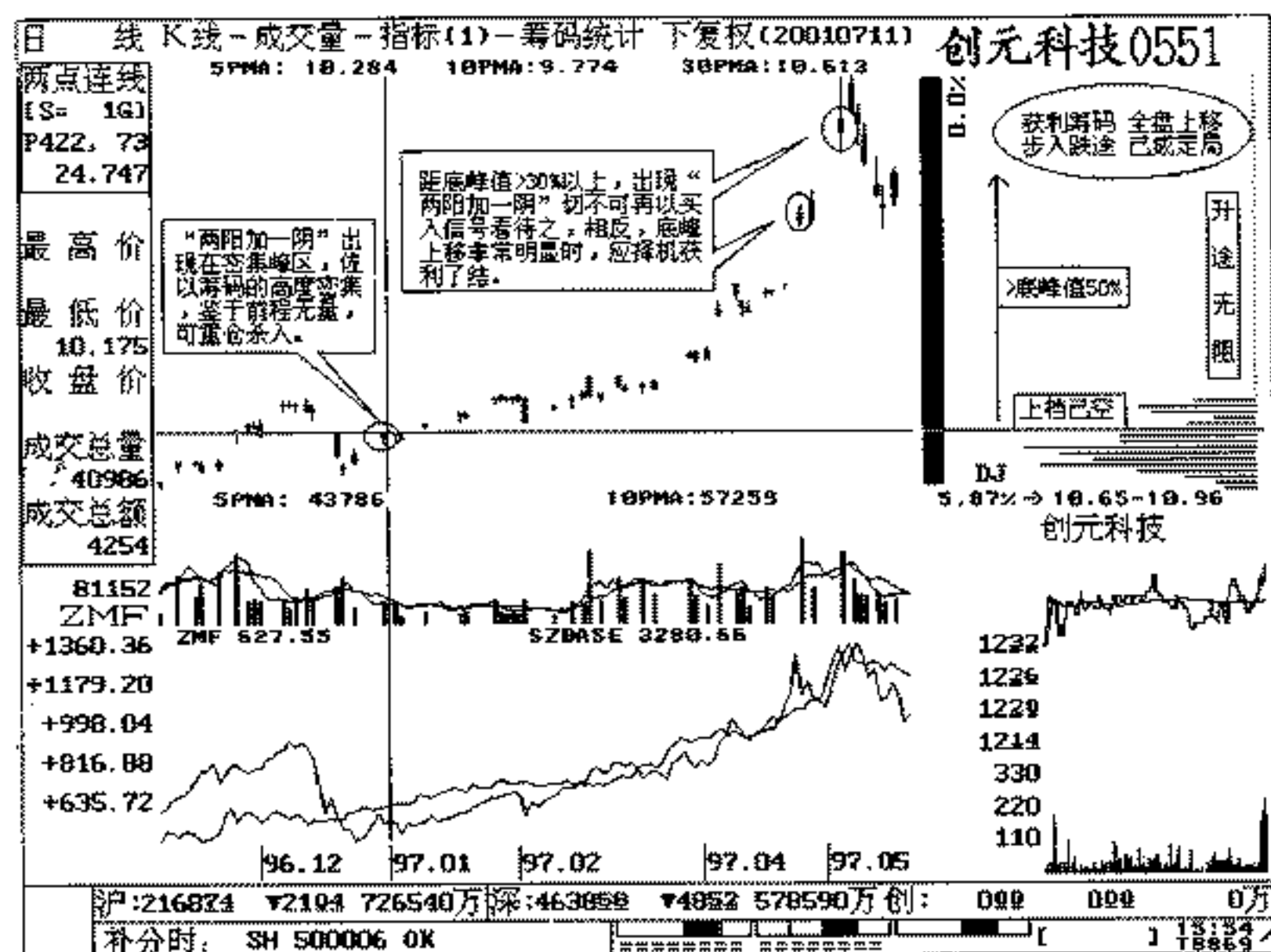

例图 (064)

利筹码, 上峰沉重, 下档空虚。故毫无参考意义, 以观望为宜。

(五) 一轮大底的长期横盘, 量能持续处于低成交水平状态, “两阳加一阴”出现时量能依旧萎靡不振。届时, 尚不能过分在意, 据此入场, 难免被动。

操作策略

(一) 涨势初期, “两阳加一阴”以下有较大的筹码峰为背景, 如该股潜质较好, 财务指标理想, 大势转暖, 则重仓杀入。

(二) 上升途中“两阳加一阴”出现时, 底峰筹码锁定较好, 应择机跟进。

(三) 大幅拉升后的顶端, 远离中期均线的支撑及主力成本区

出现“两阳加一阴”, 底峰筹码异动明显, 应提早抉择, 安全撤离。

(四) 下跌途中出现“两阳加一阴”, 顶峰依然重兵压城, 下档空虚, 届时不可依其做出重大决策买卖。

(五) 长期缩量横盘整固中出现“两阳加一阴”时, 仍然失去足够量能的配合, 上峰密集, 廉价筹码少之又少, 最不可信任。

操盘备忘

转势之初携量“火”, 底峰密集应作多。

上升途中携量“火”, 筹码锁定无凶祸。

远离底峰巨量“火”, 筹码上移早摆脱。

下跌途中缩量“火”, 顶峰密集防恶果。

长期横盘缩量“火”, 筹码散乱眼前过。

二十八、黄昏十字星

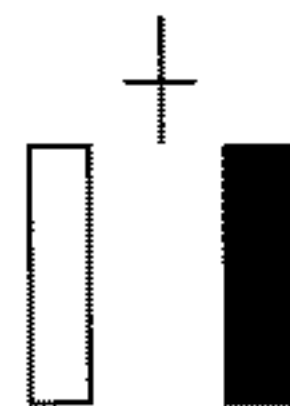

出现在涨势中。

含义暗示

见顶信号, 后市看跌。

筹码档案

(一) 转势之初, 出现“黄昏十字星”时位于高度密集的底峰之上, 该峰值大于上档的任何被套峰时, 便可伺机介入该只股

票。伴随其他因素的影响，在升途中的股价以下汇聚了 50% ~ 80% 的获利筹码时（最好为一密集的单峰），则加重仓位，为时不迟。

（二）上升行情途中，时常有“黄昏十字星”出现，但究竟哪一个“星”是真正的头部？循环高点与顶端的“星”区别在于，距主力筹码区一般不超过 30%；反之应警惕。精明的短线客可注意，黄昏之星出现时，几乎与前一天量能相似，甚至超过许多。那么，为什么第一根是实体阳线，第二根却要打出一“黄昏十字星”？故应谨慎对待。如果低位筹码在此没有上移迹象，非常稳定，那就不必紧张。如例图（065），相反，借回调点出现后还可适当加仓操作。

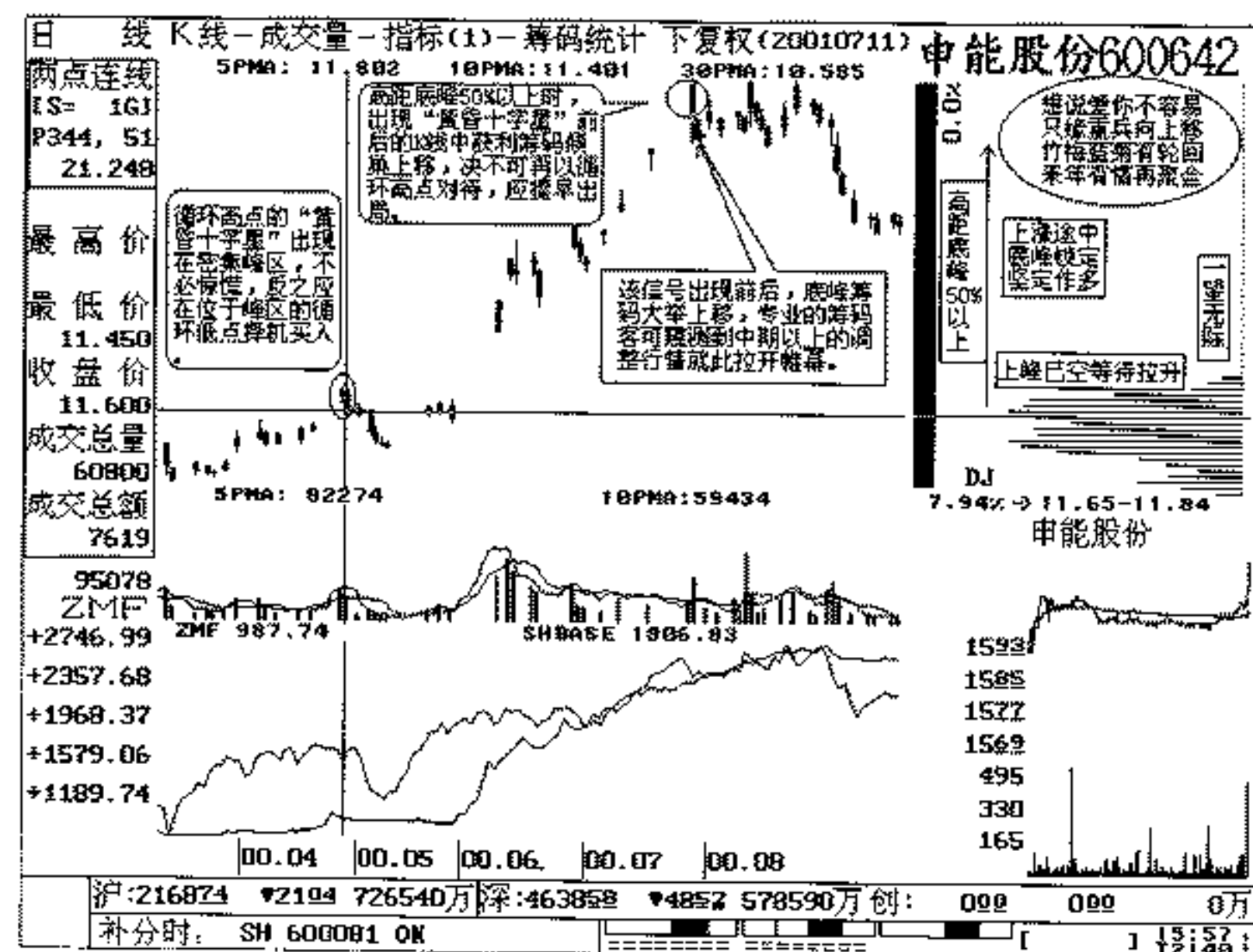

例图（065）

（三）大幅上涨行情末端出现“黄昏十字星”，多空量能迅速放大，换手率超出 30% 以上。分时走势，震幅剧烈，多空交投异常迅猛，低位筹码锐减明显，故可减持或提早获利出局。

操作策略

（一）初涨时出现“黄昏十字星”，该信号以下有大量的廉价。

（二）上升途中出现“黄昏十字星”后，在较深幅的回调整固过程中，如受阻于下档筹码峰的支持，迫使企稳，可在盘底之后的收复线当日进场，免去牛皮市的煎熬，迅速获利。

（三）在大幅拉升末端，“黄昏十字星”出现时多空伴以巨量，低部筹码锐减，应同步减仓操作，切忌恋战。庄家已开始散筹撤网，自然人还等待什么？

操盘备忘

转势之初“黄昏十字星”，底峰密集建仓有行情。
上升途中“黄昏十字星”，底峰锁定回调再上行。
远离底峰“黄昏十字星”，筹码上移获利早行动。

二十九、黄昏之星

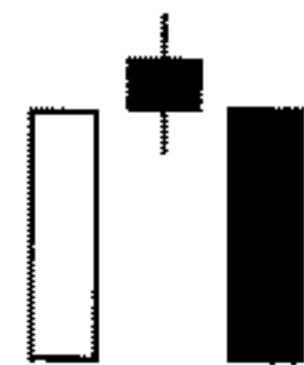

出现在涨势中，信号不如黄昏十字星强。
含义暗示
见顶信号，后市看淡。

筹码档案

(一) 转势之初, 出现“黄昏之星”位于长期筑底后形成的廉价筹码峰之上时, 可及时择机入局。若有幸遇到底峰值汇聚在80%以上的某只股, 该信号出现后的回调低位仍然在峰区之上沿徘徊整固 (旨在消磨未来上升途中的所有被套筹码, 迫使其挥泪道别), 可果断入局, 重仓持有。随庄而行, 同舟共济, 直到底峰不动不回头的那一天。赢家是谁? 就是你! 当然, 必须具备超人的耐力及非凡的洞察力。

(二) 上升途中出现“黄昏之星”, 有少量的筹码在其形成前后堆积, 如低部峰位没有大的上移动作, 可认为这里堆积的是一部分浮筹。如在回调过程中临底部筹码峰的支持得以企稳。之后, 待收复线 (阳线实体吞没最后一根阴线实体) 出现当日尾盘介入。这里有必要提醒一点, 在主升三浪之后的调整, 股价降至30日均线并受其支撑, 显得上攻态势明确。微妙的变化是, 当人们大多认为反弹成立后, 股价也随之上升, 姿态诱人, 趋势理想, 极富魅力。如例图(066), 注意! 庄家已悄然实施散筹阴谋, 低峰随价升量增而出兵上移。但按上述观点, 我们却是在收复线介入的呀! 怎么办? 届时不必过于惊慌, 至少我们知道, 该股的未来升幅不会太大了, 只要低位的筹码峰没有在短时间内极快地消失隐去, 仍可谨慎持仓, 随机应变。

(三) 大幅上涨行情后期出现“黄昏之星”远离底峰30%以上, 获利区筹码上移非常突出, 应伺机获利了结。即使低位筹码没有彻底消失, 被套一段时间也实属正常现象。偶有“小型股”成为庄家呼风唤雨的工具, 趁着某种契机或大势的冷暖, 在急涨之末端, 仅凭三日内构筑的“黄昏之星”已完成了整个派发任务, 销声匿迹, 致使股价快速下挫, 整个行情毁于一旦。不同于任何参考, 筹码的资讯在于底峰略有异动, 皆难逃脱我们肉眼的雷达。决不致于被套其中, 怨天尤人。

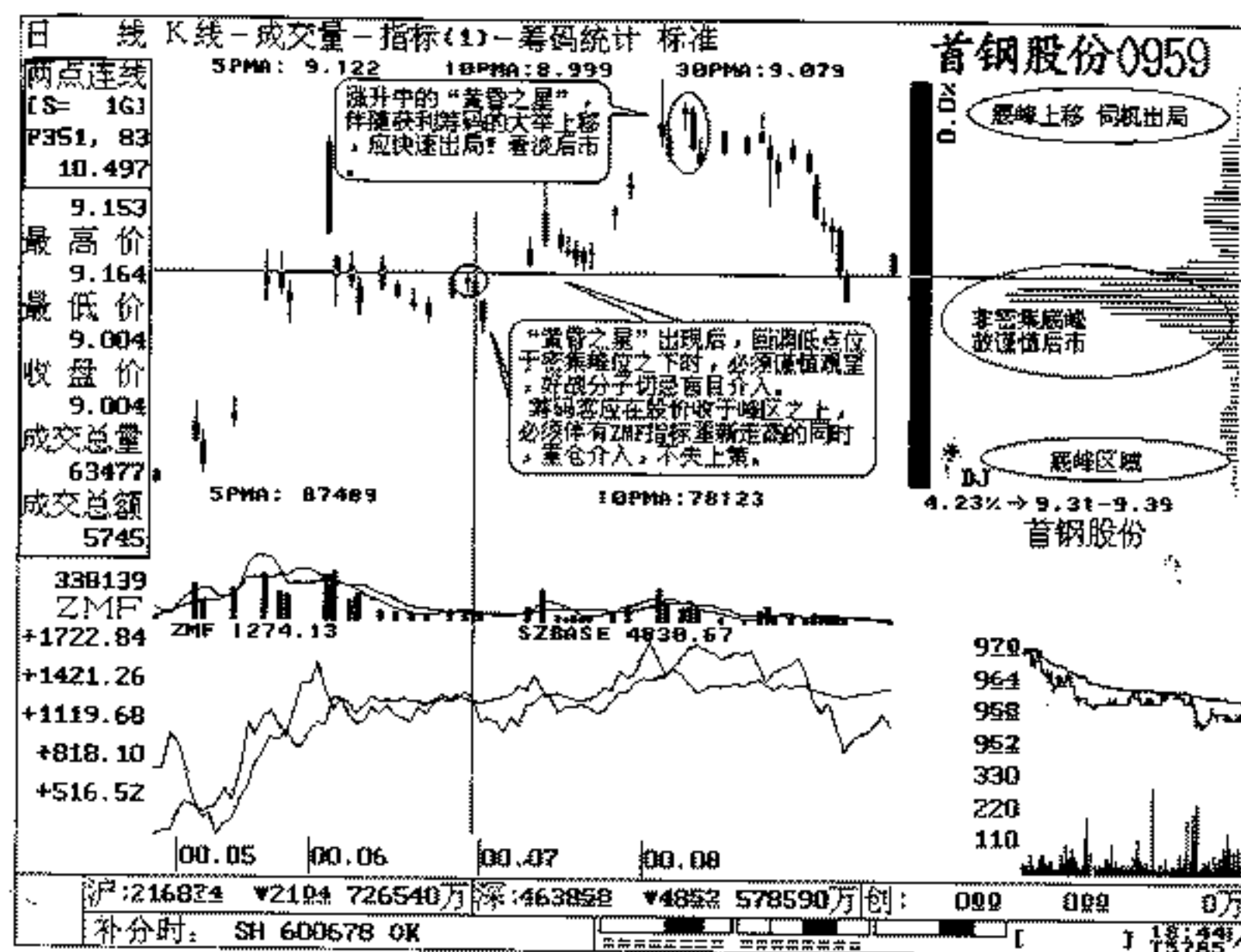

例图 (066)

(四) 下跌趋势中, 只要顶峰被套筹码苦苦死守在早已没有了硝烟战火的阵地, 坚持抗战到底, 决不弃守的思维不改。那么在漫漫跌途中出现的“黄昏之星”, 何谈参考价值? 除了一文不值以外, 坚决不看, 不买, 不研究。升浪有的是, 何必单相思。

(五) 长期牛皮盘整格局中, 出现足够量能配合的“黄昏之星”的组合信号, 筹码分布散乱不堪 (经常有些下跌趋势中的四浪, 上峰依然密集, 而微幅震荡格局的区域又有暗恋分子——新多头筹码的入局, 以为筑底态势接近尾声, 转势迹象初显端倪, 抱着众人皆醉惟我独醒的得意概念, 一头扎进所谓的底部)。上峰、下档均有获利盘及套牢盘筹码持续抗衡。届时, 尚不具备总

攻的条件，严防末端五浪劈头盖脸的沉重打击！

操作策略

(一) 转势初期出现“黄昏之星”时，位于高度密集的便宜筹码峰之上时则及时介入，如例图(067)。

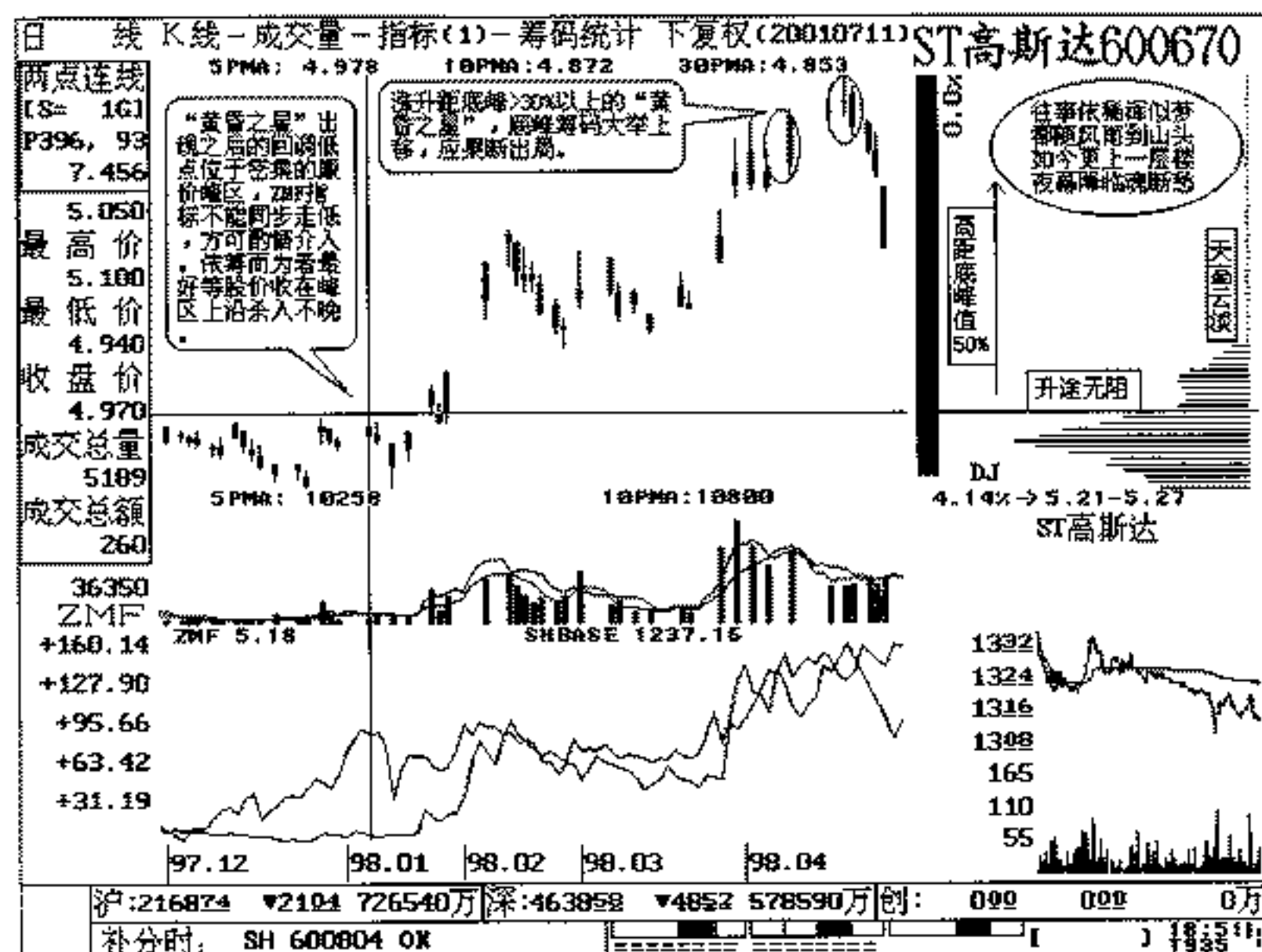

例图 (067)

(二) 上升途中的循环高点出现“黄昏之星”，如获利区内所有筹码尚未出击，则谨慎持有。如稍有萎缩上移或并未全线上移，应减磅操作，必要时获利出局。

(三) 大幅上涨行情后期，股价在急升之后出现“黄昏之星”，距庄家成本（低部筹码峰）高出30%，同时获利区筹码大规模上移明显，应果断了结，另觅新的投资良机。

(四) 下跌途中出现“黄昏之星”，故于密集的被套顶峰持续乌云盖顶，不可当作重要的买卖参考信号策略行为。

(五) 长期缩量盘整中出现“黄昏之星”，上档被套筹码冰封雪动或依然密集，筹码分布上多下少，谨以观望为宜。

操盘备忘

上涨初期“黄昏之星”，底峰密集后市上攻。
上升途中“黄昏之星”，底峰锁定持仓不动。
远离底峰“黄昏之星”，筹码上移及时沽空。
下跌途中“黄昏之星”，顶峰密集莫入其中。
长期横盘“黄昏之星”，筹码散乱无庄照应。

三十、相遇线（淡友反攻）



出现在上升途中。

含义暗示

见顶信号，后市看跌。

筹码档案

(一) 转势初期出现的“相遇线”，如果处于高度密集的便宜筹码底峰之上，是场外资金较理想的介入信号，可待股价回落之后临底峰的支持而企稳时，重仓杀入。打出此线的目的在于恐吓上档的顽固分子，诱其斩仓弃筹，扫荡未来升途中的所有羁绊，

如例图 (068)。

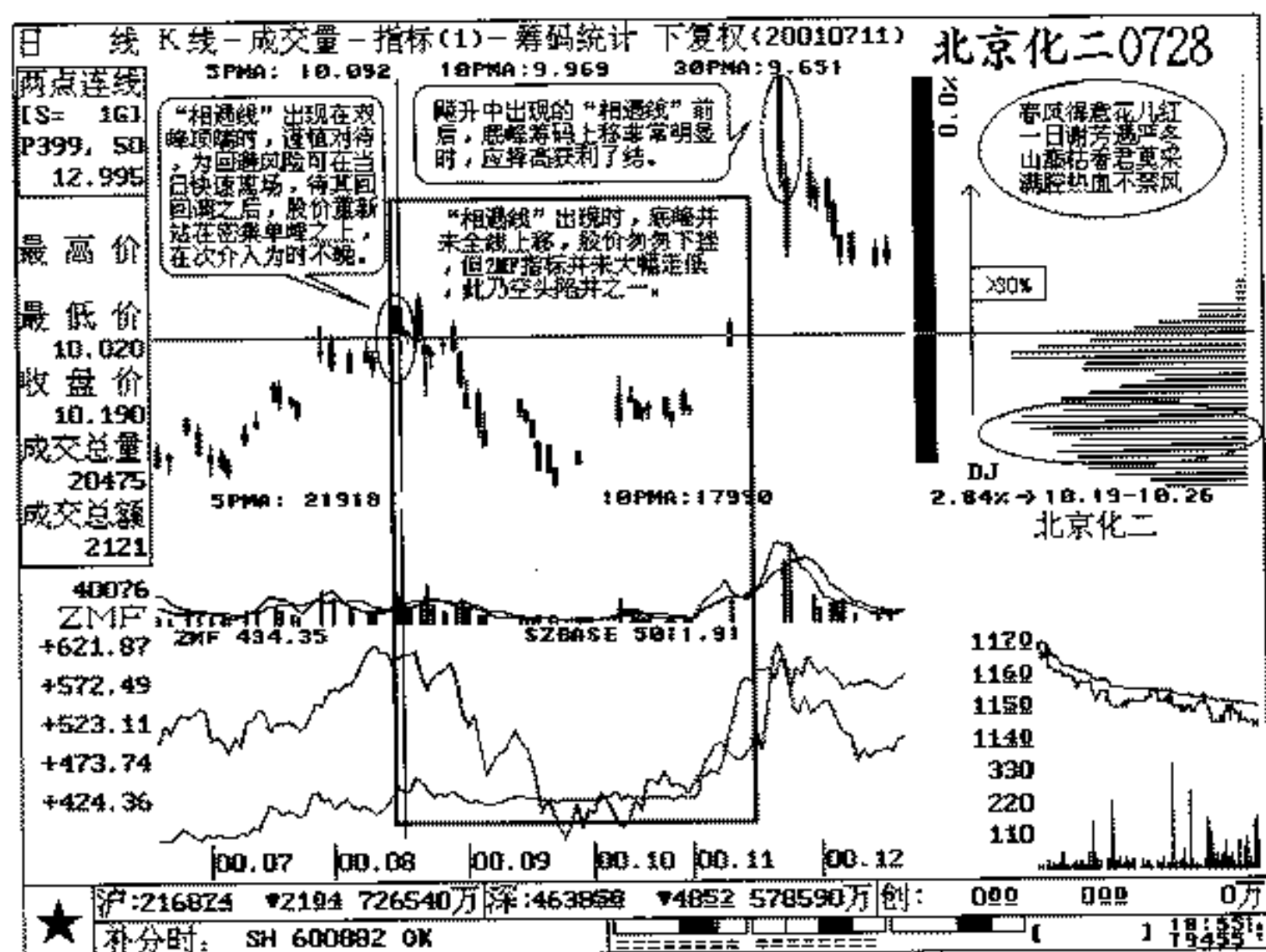

例图 (068)

(二) 升途中出现的“相遇线”有较明显的滞涨含义，对 K 线学知之甚少或浅识皮毛的人也能得出见顶回落的答案。实际上在一轮真正的中级以上的盘涨行情中，它只是趋势循环的一个高点而已。理性的选择应该关注筹码的动向再做决策，如果获利区筹码没有特大的动作，我们可在循环低点加码买进。显然，此种头部形态过于大众化，试想庄家真要出货一般不会如此笨拙地打出难看的大阴线，除非有特大利空消息或大势急转直下。高位的大阴实再令人望而生畏。正因为如此，在现今炒作中被庄家利用来当作烟雾施放，明修栈道，暗度陈仓。

2000 年 12 月初的“0959”、“600261”纯属此类。深谙筹码炒作的人，在其出现或回调时可果断介入，因为其低位筹码从上升以来锁定未动。顺便一段插曲，2000 年 12 月 3 日正好是一个周末。笔者应约在某市讨论股票操作，临了给大家荐了一“黑马” (0959)。激进的投资者如期买入，岂料图形难看，买入者大惑不解。隔天，全是疑问的目光。此后，人们的笑是那么灿烂。

我们说，在某种特定条件下，不同的演变从质到量有其特殊的规律性，同样的 K 线组合，在不同的周期有着天壤之别。如 2000 年 11 月中旬的“600089”就是一个典型的见顶回落的例子。

(三) 在大幅上涨行情后期出现“相遇线”，多空双方伴以巨量，拼杀战况异常激烈。获利区筹码借机锐减上移，动作非常明显，股价远离各路均线及庄家成本区（底峰），偶有利好传闻相伴，此刻的主力已黄鹤一去不复返。敏锐的投资人在该信号出现时，当日随底峰上移及时沽空，坚决获利了结。

操作策略

(一) 转势初期，“相遇线”出现在高度密集的底峰上沿时可择机入局。

(二) 上涨途中有“相遇线”出现时如底峰按兵不动，待回调至低位筹码区受阻企稳时介入为佳。

(三) 在股价已有大幅涨升末端出现“相遇线”，量能突增，获利区筹码上移明显，则提早获利了结。

操盘备忘

上涨初期“相遇线”，底峰密集仓可建。

上升途中“相遇线”，筹码锁定无风险。

远离底峰“相遇线”，筹码上移早兑现。

三十一、插入线（乌云盖顶）



出现在涨势途中，阴线实体插入阳线实体 1/2 处，阴线实体插入阳线实体部分越多，转势信号越强。

含义暗示

见顶信号，后市看跌。

筹码档案

（一）上涨初期，股价与顶峰被套空间持续悬殊，随着日月的更新，底部的横盘区域逐日汇聚起大量斩仓所致的廉价筹码。上峰日渐萎缩，量能的演化也极不规则。后期如配合量能的温和放大，出现“插入线”（低部积聚大量筹码区域越窄越好），当回调时的阴线吃进较为理想，因为其最接近底峰（但必须是在该峰之上，重挫在峰区以下很低的价位另有说法）。此外，较关键的一点为，“ZMF”指标必须一改前期卧底姿态且有所走高。有庄在场，盘整上涨。不致于在因散户行为酿成的行情中误入歧途，陷入新的整固周期，欲出不忍，欲罢不能，如例图（069）。

（二）上升趋势中的循环高位出现“插入线”，如获利区筹码依然锁定较好，可坚定持股信心。当回落低点，临界底峰区域时仍可大胆吸纳。在分析中可观察到，“插入线”距最密集的峰位不高过 20%。此外，在上升行情中，有筹码上移的可能。如投资人早在其中，已经获利可观，并随之减持部分仓位，也不失为上策。

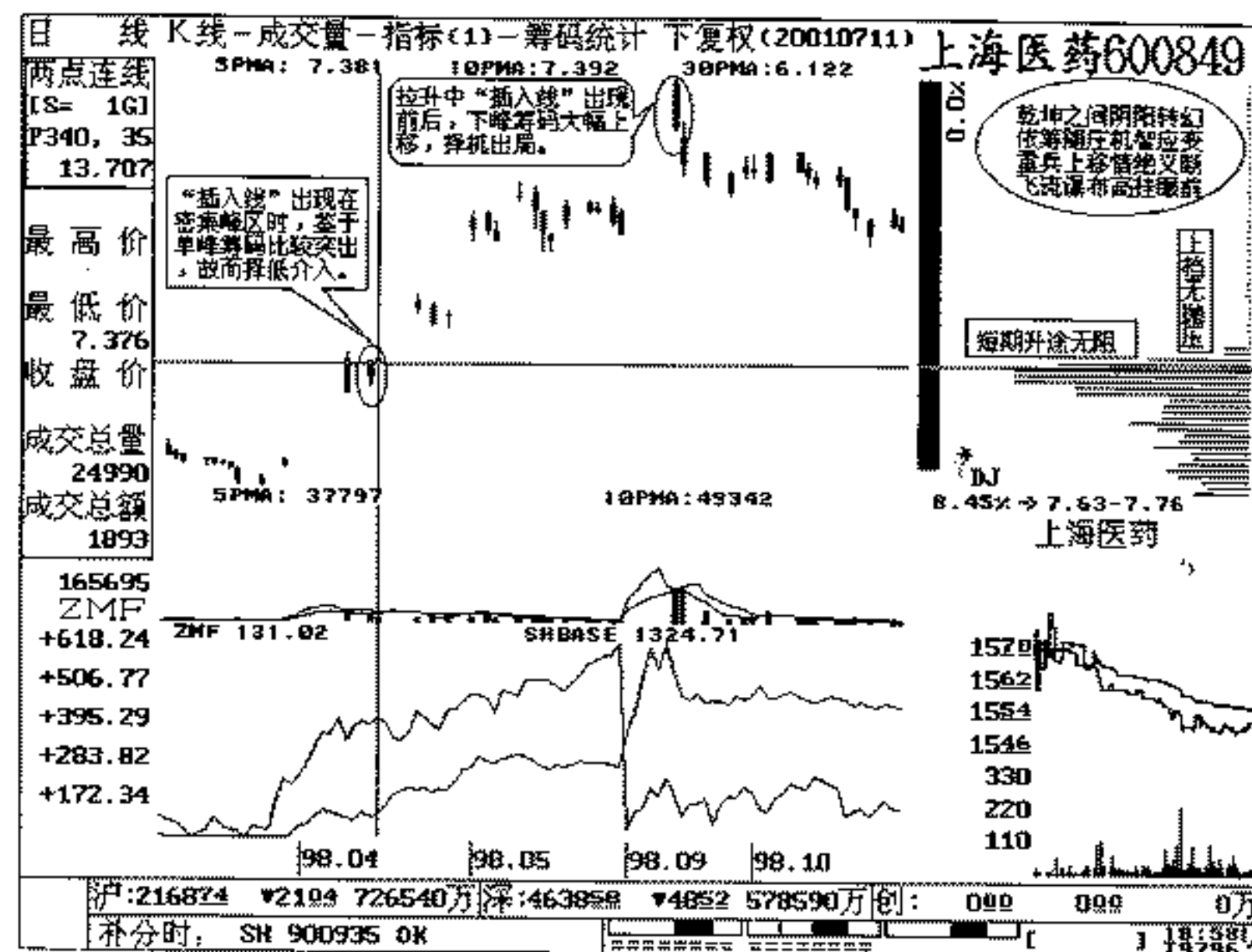

例图（069）

（三）在股价已有大幅涨升之末端出现“插入线”，可看作是高位的一声惊号，其休止符的含义非常明确。当日多空放出巨量，激烈厮杀中，底峰筹码悄然上移。加之价位偏高，故应及时出局，离场观望。

（四）下跌趋势中，故于顶峰（不忍寂寞的抛单）的零星炮火，日渐打压的缘故，致使量能极度萎缩，多空双方无心激战。此时偶然出现的“插入线”，只能当作沽空信号看待之。即使下挫低点，也不能侥幸入场，伤兵损将。

操作策略

（一）上涨行情初期，高度密集的廉价筹码值在 60% 以上时

出现“插入线”之后，场外资金可择机建仓。

(二) 上升途中出现“插入线”，如获利区筹码继续保持沉寂状态，不必过于畏惧，反而可在循环低点明智决策，适量买入。

(三) 大幅上涨行情后期出现“插入线”股价远离底峰在30%以上，如当日携巨量的阴线实体过于阳线实体的1/2时，应高度警惕或减磅操作，如例图(070)。如低位筹码伴以多空天量，大举上移，应顺筹从事，提早获利出局。

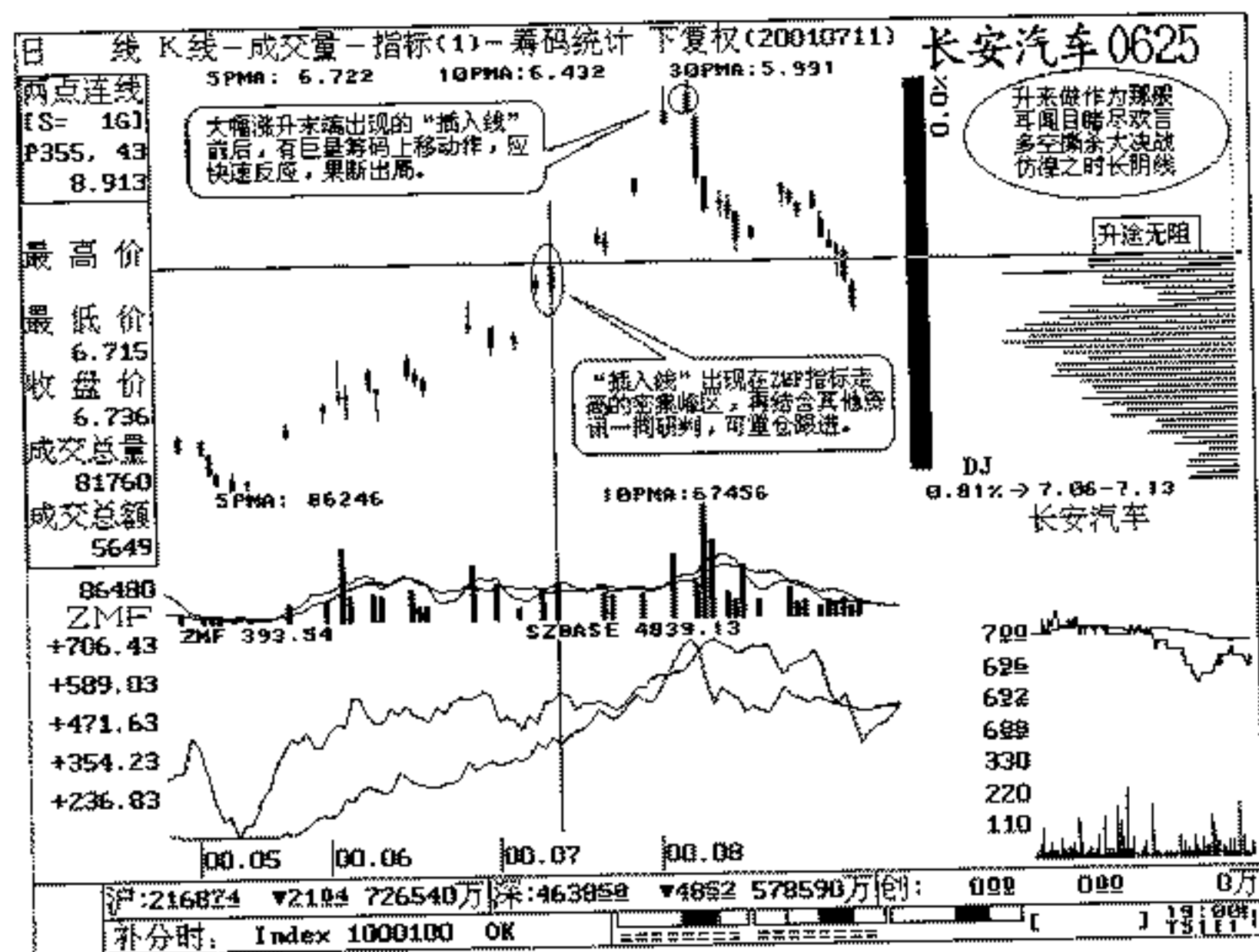

例图 (070)

(四) 下跌途中，顶峰的套牢筹码依然高度密集，出现“插入线”时下档异常空虚，该信号不足为凭。

操盘备忘

上涨初期“插入线”，底峰密集把仓建。

上升途中“插入线”，下峰锁定无风险。

远离底峰“插入线”，筹码上移早兑现。

下跌途中“插入线”，上峰密集场外观。

三十二、倾盆大雨



出现在上涨趋势中，见顶信号要强于插入线。

含义暗示

见顶信号，后市看跌。

筹码档案

(一) 蛰伏已久，转势之初，偶有“倾盆大雨”出现，属一种高拉低打的洗盘行为。如果临低位廉价筹码密集区域之上，且在之后的回调中受阻于该峰而企稳，反而是介入的理想位置。然而往往并不像理论所述的股价起步前都是位于筹码密集区。因此，我们可在该信号出现时，发现原套牢峰明显斩仓的痕迹，高位套牢筹码在股价大起大落的折腾中极快地消失，故于大势好转或某种利好的题材诱导（有个别顽固分子再也经不起忽冷忽热的待遇，经不起其他漂亮升浪的诱惑，终因不堪刺激交出带着泪痕的筹码）。在起初的建仓过程中，庄家已在次低位快速地吸纳了足够多的理想筹码，就此，“倾盆大雨”帮了庄家的大忙。别急，

如果投资人经常依据筹码炒作，功力相当，娴熟筹码演变的奥秘，个人也完成了建仓过程。当庄家酒足饭饱，拉升在即或扬鞭催马，势在必行。从此必须与庄共舞，风雨兼程，攀登理想中的高峰。

(二) 上升趋势中的循环高点，出现“倾盆大雨”参考价值超出其他转势信号，伊始于大阳线实体 1/2 处的阴线开盘价持续往下惯压，足以说明空方力道的强劲或主力沽空的坚定信心，故应随从减持操作。至少说明，来日将有一波较长周期的回调，虽然底峰仍有重兵把守，在回调底点股价受阻于锁定的下峰时，再次买进，仍不失为上策，如例图 (071)。

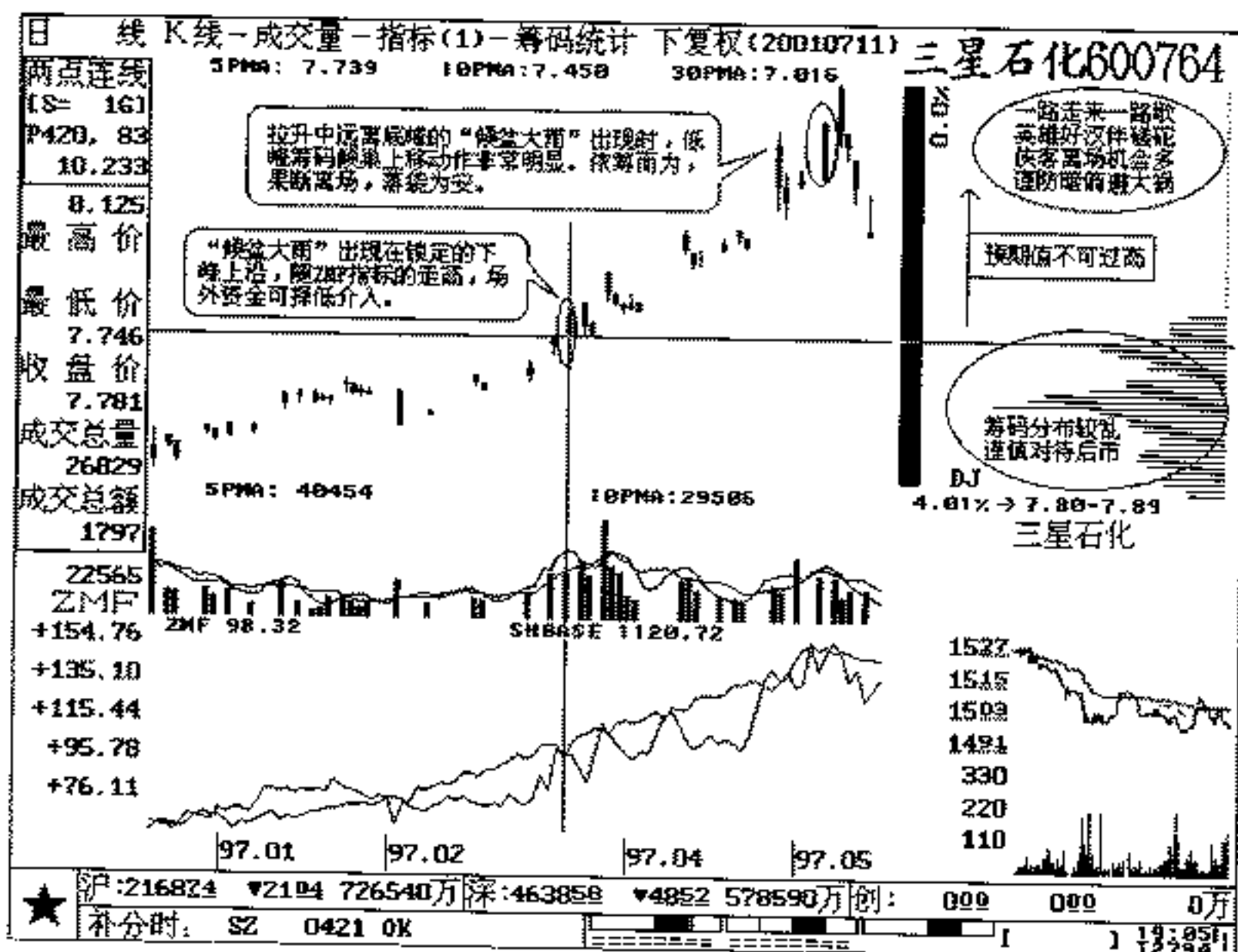

例图 (071)

(三) 大幅涨升行情后期的“倾盆大雨”，除了距底峰（庄家成本区）较远以外，股价快速强劲盘升的同时，中期均线也遥不可及，阳极态势突现，漂亮形态已经造好，多空量能迅速放大。末一根长阳线里有大量的低部筹码倾巢出击，尤其在尾市，多数投资人感觉实体即将形成，便迫不及待地奋力追入，最后的晚餐被他们买单了。岂料隔日的空头能量从阳线 1/2 处开盘拦腰斩断善良股民的美梦，无情重挫，势不可挡。

因此，本轮行情的最高点犹如星空中的礼花迸发出五彩的光芒，瞬间便消失在茫茫黑暗中。实际上，深谙筹码演义的智者，完全可以在末端阳线里运筹帷幄，胜利逃亡（股价远离底峰，获利区筹码大举上移，多空伴以巨量鼓吹起老多头撤离战场的号角，果断抉择，快速离场）。萧瑟氛围是在这一时刻出现的，也就是在这一日空方的屠刀已架在冲锋陷阵的新多头脖子上，只是隔日才用力罢了。

操作策略

(一) 长期筑底转势之初，整个流通筹码在底部汇集起 30% 以上的峰值后，结合量能的放大，“倾盆大雨”出现在底峰之上时，也是逢低介入的较佳机会。如上档被套筹码峰几乎彻底消失时，该信号以下汇聚着 80% 以上的便宜筹码，则可适时择低重仓杀入。

(二) 上升趋势中的循环高点出现“倾盆大雨”，至少说明行情有一波回调过程。如底点能触及低位始终锁定的筹码峰而企稳时，可加码买进。

(三) 大幅拉升末端出现“倾盆大雨”时，尤为警惕的是末一根携巨量的长阴线当日，底峰异动或移师高位，应及时落袋为安。

操盘备忘

上涨之初“倾盆大雨”，底峰密集重兵出击。

上升途中“倾盆大雨”，底峰未动无须逃离。

远离底峰“倾盆大雨”，筹码上移及时出局。

三十三、流星

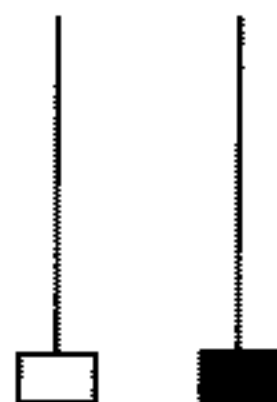

实体与上影线越悬殊，其越有参考价值。

含义暗示

见顶信号，后市看跌。

筹码档案

(一) 转势之初，“流星线”出现在高度密集的廉价筹码峰之上时，上档套牢盘几乎烟消云散或彻底消失，未来的升途一片光明。届时，是场外资金抓紧建仓的大好机会，一旦介入，坚定信心。如例图(072)，与庄为伍，风雨无阻，直到筹码上移。

(二) 上涨途中的循环高点出现“流星线”，属转势信号的一种，民间有“见到流星要倒霉”的谚语，理正如此。其K线本身便是一种诱骗信号。把力道的强弱，空间的高低，多空的分歧以及庄家的策略行为发挥到了一种最高极至。试看，以较隐蔽的开盘价当日一路高走，诱导跟风盘奋力投入。临了在尾市又大单抛压其影线或该K线里有明显获利区筹码上移迹象，但不是那种企图结束战斗的大撤退，如例图(073)。至少说明，行情有一阵子回落或整固的周期，持仓过重，可适量减磅。

(三) 上升趋势中的循环低点，根据股价距底峰的空间比例

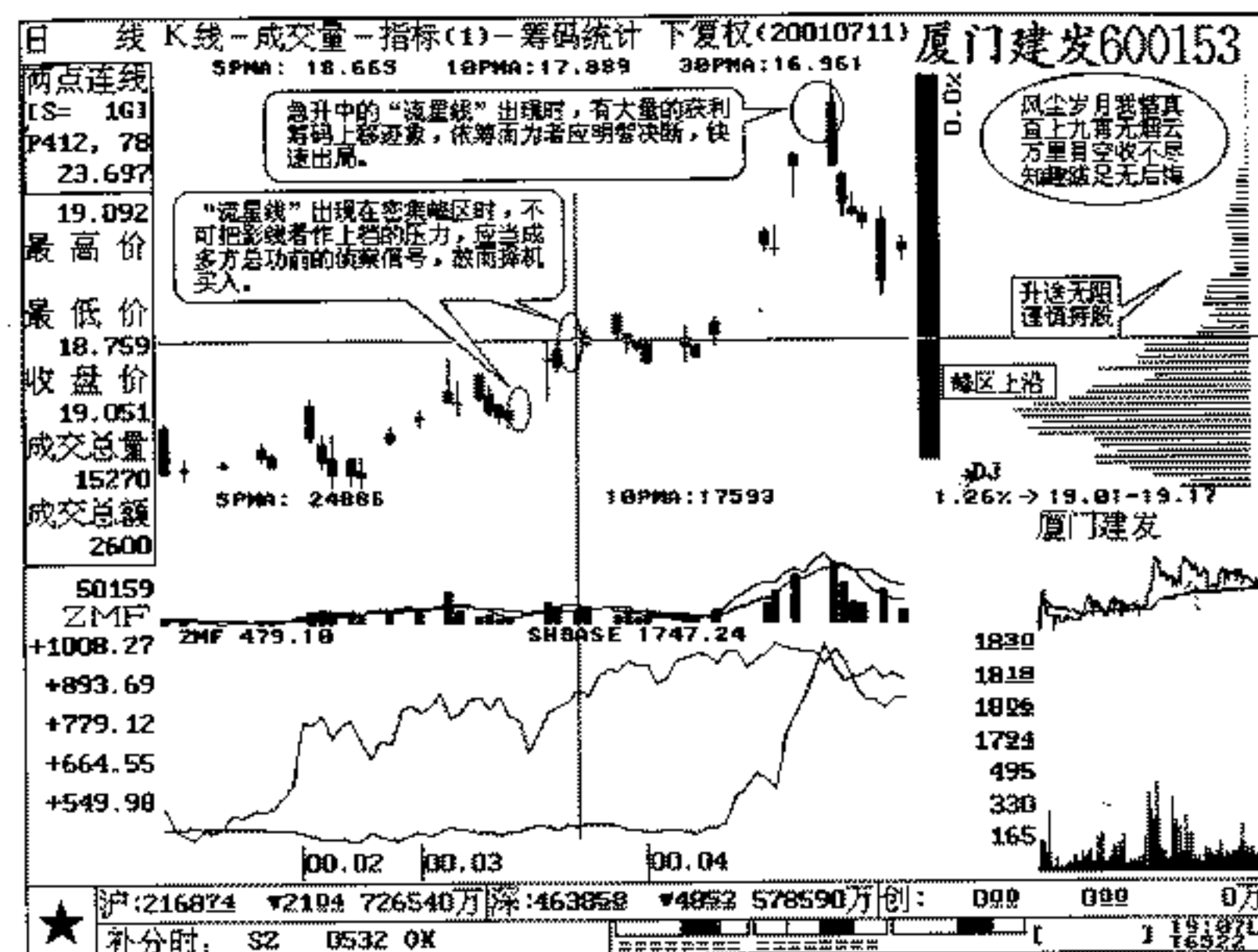

例图(072)

正确决策，如回调低点深入至最大的底峰区域受阻企稳时出现“流星线”，可择机买入。

(四) 大幅上涨行情末端，“流星线”形成当日，往往汇聚了大量低位上移筹码，此为较可靠的离场警示，应同步操作，获利了结，绝不可掉易轻心，疏忽大意。今日盼明日，明日何其多，庄家散筹反回落。流通市值较大的股票，虽然不能在一根K线里结束长期的上涨行情，上迁所有底部筹码，其一旦有上移迹象，说明庄家已经开始行骗了。同理，也应减磅或出局，场外观望，处之泰然。

(五) 极度缩量的长期整固格局中，筹码分布散乱(在不成

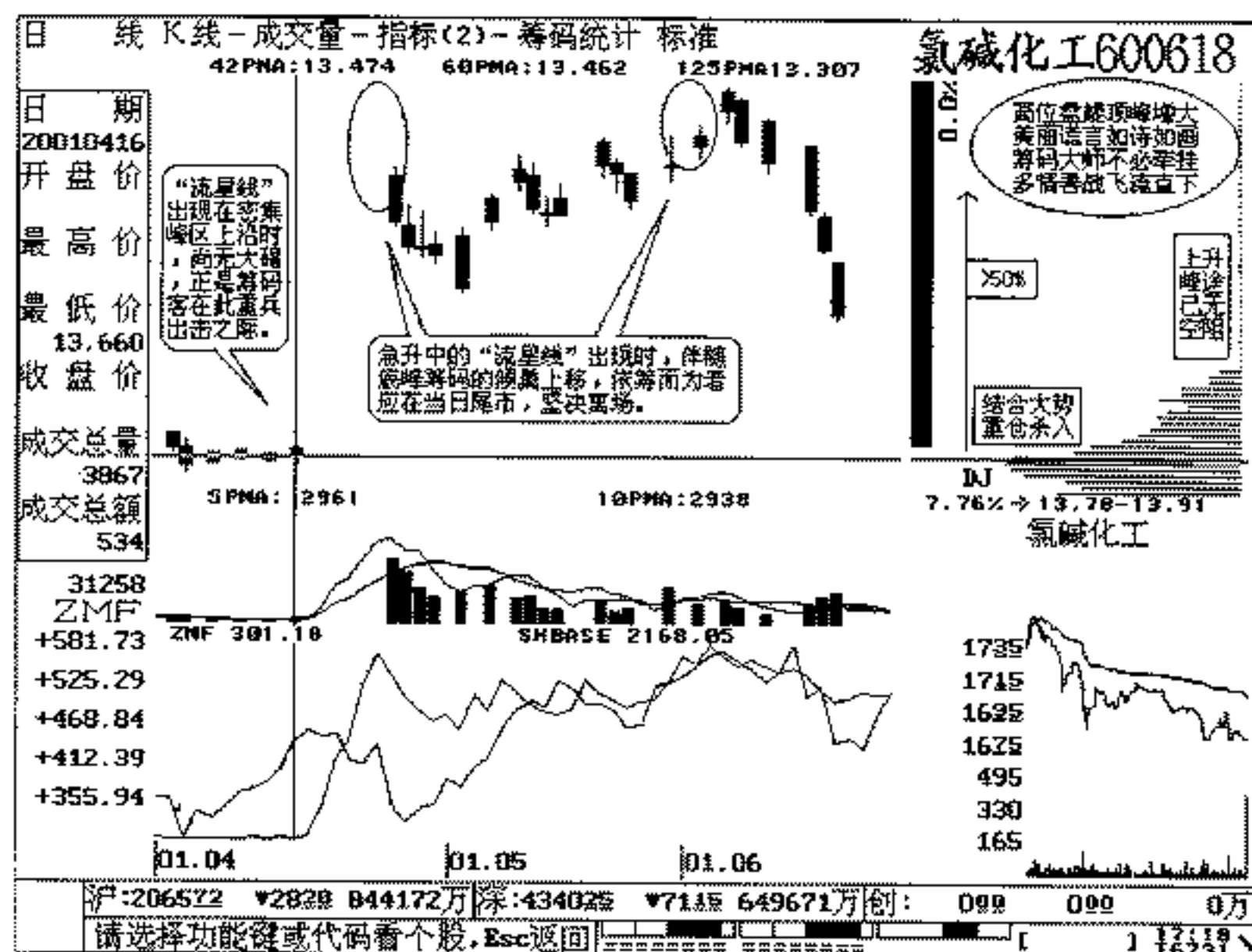

例图 (073)

熟的演化周期内，上档不同价位的被套筹码固守持仓，不肯离去)，降临“流星线”时尚不成为重要的参考依据，据此买卖，有失高手风范。

操作策略

(一) 转势初期底峰密集，上档被套筹码寥寥无几。出现“流星线”时，场外资金莫失良机，提早建仓，一旦介入，坚定持股。

(二) 上涨途中的循环高点出现“流星线”，获利区筹码重兵把守，可谨慎作多。

(三) 上涨途中的循环低点出现“流星线”，临底峰的支撑而

放量企稳（当日外盘远大于内盘），应果断出击，加码入围。

(四) 大幅上涨行情末端，在“流星线”形成过程中，获利区筹码上移非常明显，则可及时沽空兑现，落袋为安，如例图(073)。

(五) 长期横盘的牛皮市量能极度沉闷，交投持续低迷，筹码分布散乱，“流星线”的出现失去意外的量能配合，尚不足为凭。盲目决策，易入歧途。

操盘备忘

转势之初“流星线”，底峰密集把仓建。

上升途中“流星线”，底峰锁定无风险。

远离底峰“流星线”，筹码上移早兑现。

长期横盘“流星线”，筹码散乱场外观。

三十四、吊 线

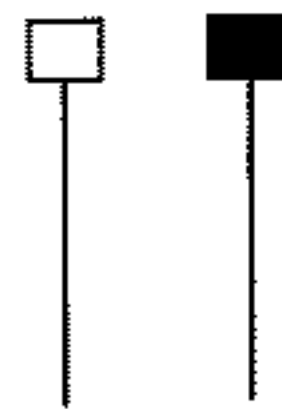

出现在上涨行情中，阴阳同义，实体与下影比例越悬殊，越有参考价值。

含义暗示

见顶信号，后市看跌。

筹码档案

(一) 长期筑底后期，转势之初，上峰极度萎缩，底峰日渐

密集。届时出现的“吊线”位于高度密集的廉价底峰之上时，可选准时机，提早建仓。岬茶待涨，享获拉升空间。

(二) 上升趋势中的循环高位，“吊线”的作用实属见顶转势信号较可靠的一种。然而，只要其以下筹码继续处于休眠状态，不必过于紧张。获利区筹码锁定之后的任何 K 线形态均可作为骗线对待，回调整理纯属正常。

(三) 上升趋势中的循环低点，股价绝对升幅不大，且回调低位以下获利筹码整装待发，固守原位。届时有“吊线”的出现，伴以量能的增大可作为多头反攻的警示信号。在密集峰区之上沿（过高则当别论），敏锐的投资者可在当日及时跟进，重仓杀入，其后的股价势必一鼓作气、重现风光。

(四) 大幅涨升行情后期出现的“吊线”，应提高警惕。由盘中出货尾市推高所致的，应把此线看作庄家精心打造的一种骗线，切不可为多头强力的反攻。庄家的目的是诱导隔日的跟随盘继续入围，勾引多情者的参战欲。从筹码的演变可窥出其中的微妙，的确不同于我们的理论推测。如在股价急升后，“吊线”形成当日不一定都有筹码上移迹象，依然是头部最高点。这又为何？在现今许多图形内，“吊线”形成前后的 K 线里并未有获利筹码批量上移的动作。如把前后几日的筹码动向结合分析，便不难看出“吊线”所处的区域，的确有获利筹码向上转移迹象。

(五) 长期蛰伏整固，缩量震荡中出现的“吊线”，切不可视为重要参考，决策进退，极不成熟，尚需观望。

操作策略

(一) 转势之初“吊线”出现在高度密集的底峰之上时，可择机建仓，该峰值在 80% 以上时，如例图 (074)，可重拳出击。

(二) 上升途中的循环高点，“吊线”以下筹码固守未动，应谨慎持股。

(三) 上升途中的循环低点，股价临低位筹码峰的强力支撑，

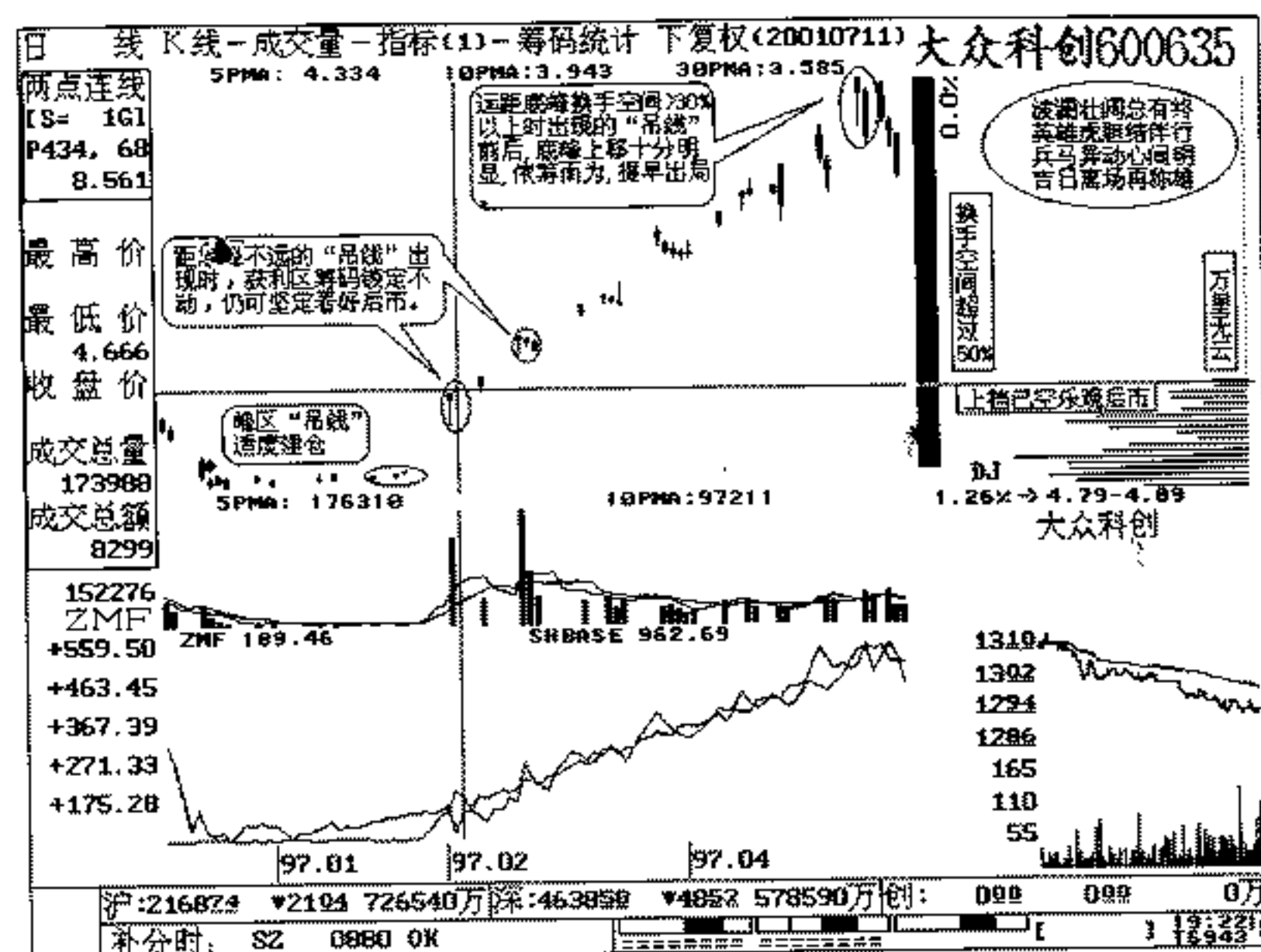

例图 (074)

形成携量的“吊线”当日，见底企稳的信号尤为可靠，应及时果断介入。

(四) 绝对高位出现“吊线”其形成前后几日内的筹码演化，一旦有底峰大举上移的动作，故应快速出局。

(五) 长期横盘整固，量能持续萎缩，交投清淡的“吊线”信号没有参考价值，不可据此决策，应以观望为主。

操盘备忘

上涨初期携量“吊线”，底峰密集后市可观。

上升途中缩量“吊线”，底峰锁定攻势再现。

远离底峰巨量“吊线”，筹码上移控制风险。

长期横盘缩量“吊线”，筹码散乱继续旁观。

三十五、平 顶

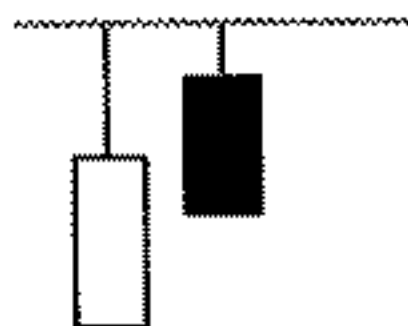

在上升趋势中出现，由两根或两根以上 K 线组成，也有两根或两根以上实体 K 线组成，其最高价处在同一水平位。

含义暗示

见顶信号，后市看跌。

筹码档案

(一) 长期筑底后期转势之初，被套筹码峰一改昔日的锁定态势，纷纷斩仓离场，余部散乱，萎缩明显，底峰的便宜筹码高度密集。之后的微幅回调，位于底峰之上企稳。届时出现“平顶”，应大胆买进，重仓持有，恭候升浪。

(二) 在上升途中的循环高点出现“平顶”有较高的参考价值，如获利筹码仍然凝固不动，则可放心持股，如例图(075)。其后的正常回调整理中受阻于下档筹码峰的支撑而企稳时，才能择机加码买进。

(三) 已有大幅涨升行情后期，“平顶”的作用决不可置之度外，伴随巨量的放出，多空双方的交战日益激烈，连续两日股价均未突破同一位置，足见多方上攻力道的困乏疲态，属强弩之末。由于获利区筹码的连续大肆上移，空方抛压，气势逼人。“平顶”的 K 线组合非常普通，有别于其他转市信号那么强烈。

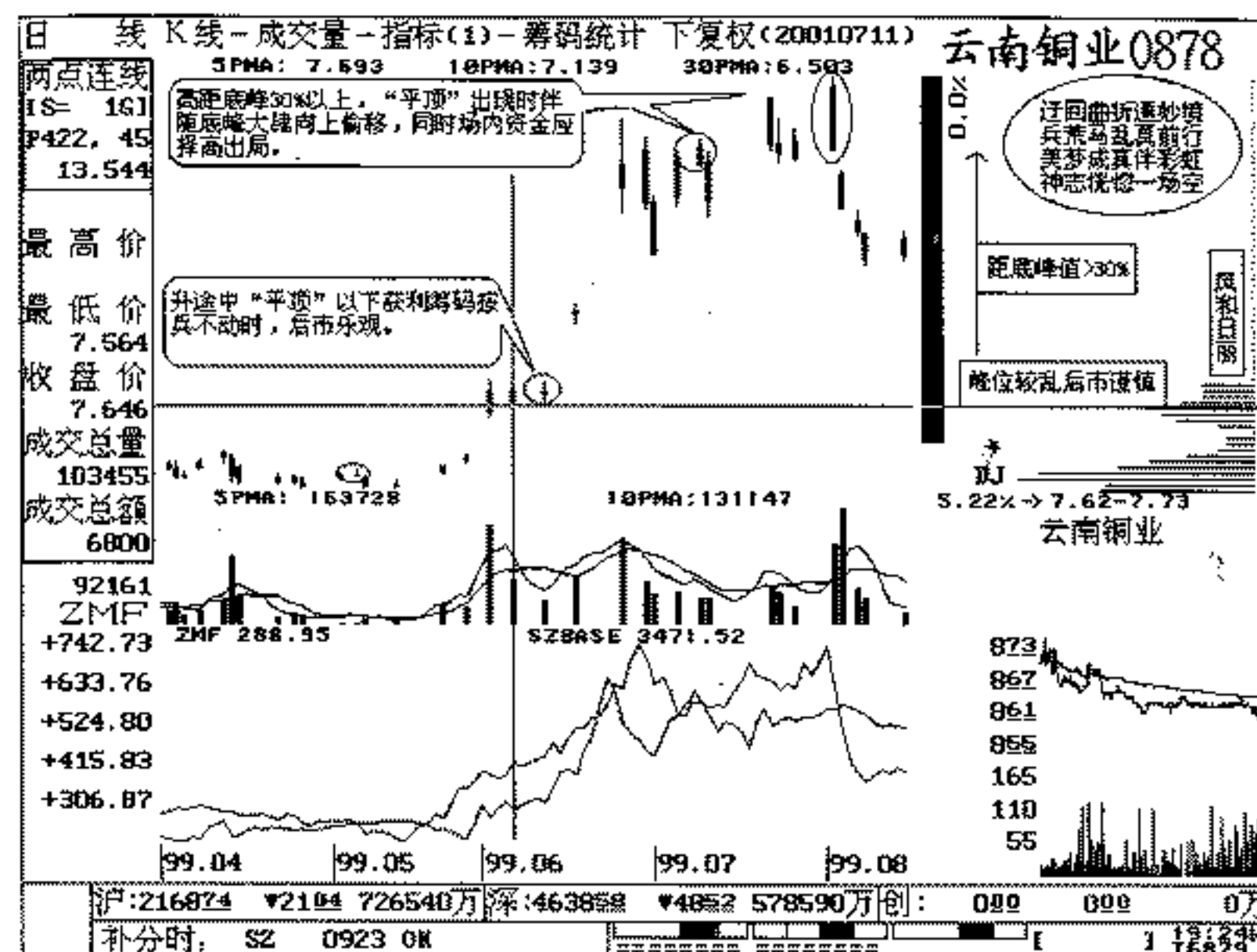

例图 (075)

在未来的实战中，诸君面临该信号的走势时切不可疏忽大意，丧失警惕。故应果断决策，反手作空，安然出局。

(四) 下跌趋势中出现“平顶”时，被套的顶峰依然密集如云，众志成城，股价以下获利筹码微乎其微。显而易见，仅有的低位筹码很难推动股价重拾声势、大有作为，宜观望为上。

(五) 长期横盘整固格局中量能极度沉闷，股价摆幅非常微弱。这一时期，往往是大量的被套筹码逐渐消失之时，出现“平顶”的 K 线组合。要知道廉价筹码在底部的汇聚需要相当长的周期，届时且不可据此盲目入围，陷入泥淖。

操作策略

(一) 上涨初期，“平顶”出现在高度密集的廉价底峰之上，可伺机介入。

(二) 上涨途中出现“平顶”，获利区以内筹码按兵不动，且该信号距低峰在10%左右时被套筹码几乎消失殆尽，场外资金仍可择机买入。

(三) 大幅上涨行情后期，“平顶”的出现应格外的小心，(人们时常忽略“平顶”的含义，因为其K线的组合极其普通，普通的令人麻痹大意、满怀热望)。当低位筹码迫不及待地逐日锐减，占领山头，应果断出局，严禁恋战。稍有彷徨，套你不商量，重仓在握，欲罢不能，欲哭无泪。

(四) 下跌途中出现“平顶”时，上档被套筹码持续保持密集状态，毫无萎缩迹象，该信号参考价值不大。

(五) 长期缩量整固中出现“平顶”时，上峰被套筹码依然大兵压城，除了特大利多消息以外，该股绝不会平地而起。因为没有足够的廉价筹码就是最好的说明。因此，投资人面临上述格局时，最好以观望为主。

操盘备忘

上升初期携量“平顶”，底峰密集仓位可重。

上升途中缩量“平顶”，底峰锁定蓄势上行。

远离底峰巨量“平顶”，筹码上移获利沽空。

下跌途中缩量“平顶”，上峰密集不可盲从。

长期横盘无量“平顶”，筹码散乱多看少动。

三十六、塔形顶

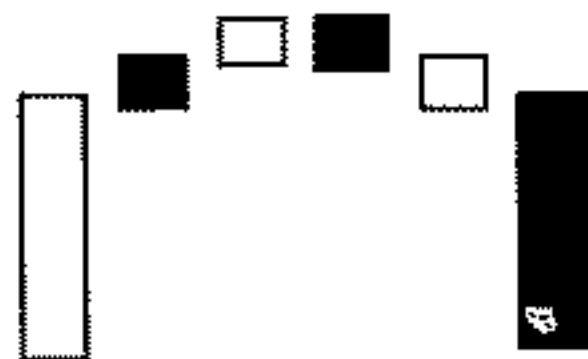

出现在上涨趋势中。

含义暗示

见顶信号，后市看跌。

筹码档案

(一) 长期筑底后期，转势之初“塔形顶”出现在岁月沉淀的廉价底峰之上，且并未有筹码向上移动迹象，除了坚定持股信心以外，场外资金还可在回调低位，股价受阻于该峰企稳时及时买入。若被套筹码所剩无几，便可重仓持有，与庄情仇共舞。该K线组合不可在一日完成，因此有充足的时间供我们推敲。

(二) 上升趋势中出现的“塔形顶”与一般的转市信号稍有区别，其形成周期较长，在决策时尚有充足的时间进行分析。该信号处于相对低位且距主力成本较近，底峰筹码固守城池、休眠不动，应坚定持股信心，还可在回调低位，择机加码买进，如例图(076)。

(三) 一轮大幅上涨行情顶端出现“塔形顶”，其温和的见顶滞涨姿态是令人欣慰的，是投资者值得庆幸的一种组合格局。试看：在长阳之后的阴阳组合态势，低位的筹码逐日萎缩，出兵高位，多空量能迅速增大，在窄幅震荡中这本身就是一种警示！如果依筹而为，的确是一而再、再而三地警示我们，见好就收，逢

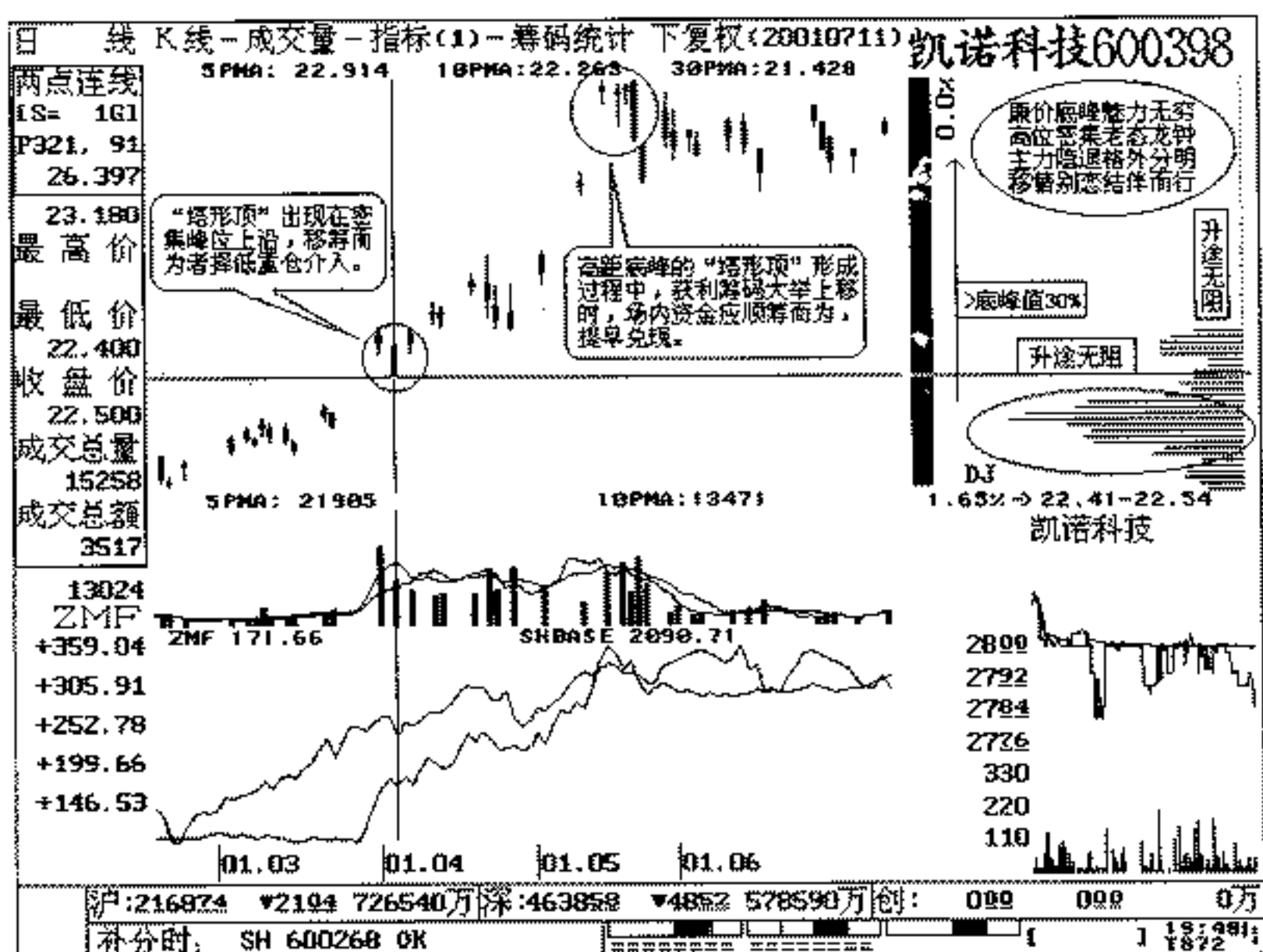

例图 (076)

高离场。

操作策略

(一) 上涨初期“塔形顶”出现时，密集的廉价底峰不但没有上移迹象，反而与日俱增，则可伺机建仓。

(二) 上涨趋势中途“塔形顶”出现时，如底峰锁定较好应坚定信心，回调低点仍可加仓。

(三) 大幅拉升末端，“塔形顶”形成过程中低位筹码重兵出击，每一日都随量能的放大，批量上移，故应顺势而为、获利了结。

操盘备忘

上升初期“塔形顶”，底峰密集有行情。

上升途中“塔形顶”，底峰锁定仓不动。

远离底峰“塔形顶”，筹码上移早沽空。

三十七、圆 顶

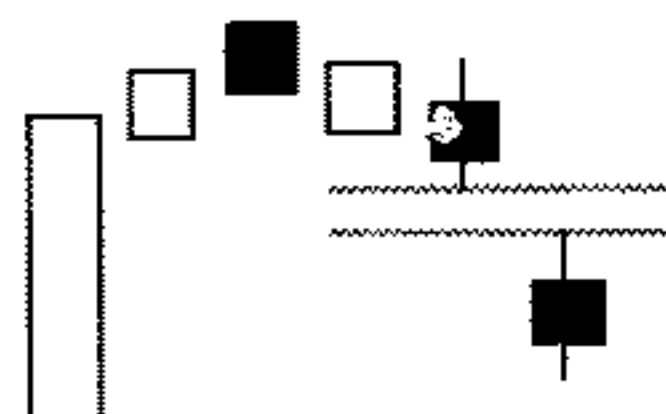

在上涨趋势中出现，与形态学的圆弧顶有实质的区别。

含义暗示

见顶信号，后市看跌。

筹码档案

(一) 上涨初期，“圆顶”出现后的回调低点仍然受阻于密集的廉价筹码峰的强劲支撑，依稀可见上档被套筹码加速衰退的悲惨过程。当单一的底峰聚积起 80% 以上的获利值时，应瞄准底峰悄悄出枪。

(二) 上涨趋势中，“圆顶”出现回落整理时间较长，如果底峰筹码保持锁定状态较好，场内资金不必过分耽心走坏。股价在回调整固中，能有效地受阻于底峰而企稳，仍可选择收复线来临时再次加码买进。至于为何出现上述走势，可能有两点原因，即震出追随盘或诱使上档套牢盘斩仓，将在底峰公然吸纳。其恶劣的走势可从 ZMF 指标的趋向得到诠释（如该指标并未因股价下

跌而低走，可说明空头陷阱之嫌大增，加之底峰筹码尚未出击）。故此，投资者大可不必心慌意乱，盲目逃窜。

（三）股价已有大幅上涨行情后期出现“圆顶”，远离底峰30%以上，多空双方放出巨量，决战胜负。此时，可见大量的底位筹码向上偷袭（凭技术指标或形态判断，必将贻误离场良机）。如例图（077），如果严格依照筹码演化而炒作，对此明确警示须有快速的反应，则可及时获利了结，此前的你已是局外人了。至于下跳空缺口的出现（对个别小型股而言，头部已经成形），给其他人拉出道氏理论去研判吧。你——筹码大师，早已凯旋而归，搏击新的升浪了！

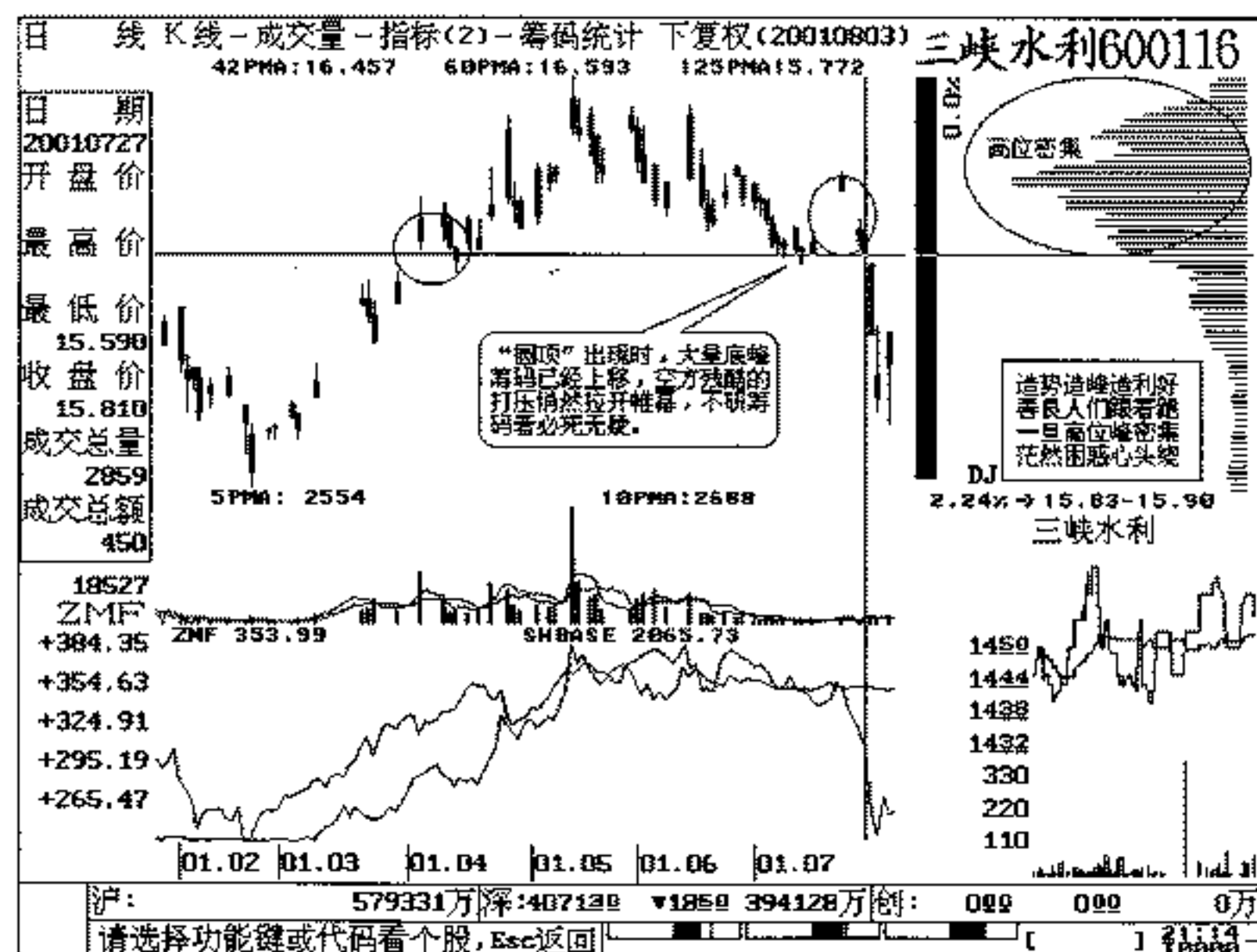

例图（077）

（四）下跌趋势中出现的“圆顶”，由于套牢的顶峰有持续的零星抛盘不断以及其强大的威慑压力，致使无量反弹的股价再次跳空续跌。该信号出现时最好以观望为主，在沽空的市场里有较高的参考价值。

操作策略

（一）转势初期“圆顶”出现在密集的底峰之上时，可谨慎作多。

（二）上涨趋势中循环高点出现“圆顶”后，密集的底峰依然锁定不动，则坚定持股信心。

（三）大幅上涨行情后期“圆顶”的出现，距底峰拉开相当的换手空间，随量能的放大，获利区以内筹码倾巢出动，快枪手及时获利出局，踏浪而去。

（四）下跌途中出现的“圆顶”，由于筹码的分布上多下少，极其悬殊，据该信号决策进出不足为凭。

操盘备忘

上升初期携量“圆顶”，底峰密集必有行情。

上升途中缩量“圆顶”，下峰锁定谨防陷阱。

远离底峰巨量“圆顶”，筹码上移提早作空。

下跌途中缩量“圆顶”，上峰密集继续看空。

三十八、双飞乌鸦

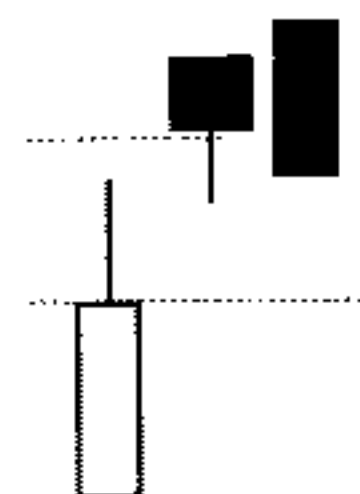

出现在涨势中，由一大一小两根阴线组成。

含义暗示

见顶信号，后市看跌。

筹码档案

(一) 上涨行情初期，“ZMF”指标已经日趋向上，高位被套盘严重萎缩，骨瘦柴干，未来升途尚无大碍，股价徘徊在底峰区域。届时，出现放量的“双飞乌鸦”则以骗线待之，决不可谈虎色变、望而却步。若大势趋暖，更应及时买进，兵贵神速。

(二) 上涨趋势中，循环波的高点出现“双飞乌鸦”有较强的见顶含义，如距底峰十分接近（甚至换手空间在15%以内），获利筹码依然锁定且不必频繁进出，以不变应万变为上佳策略，如例图（078），看作骗线，心态平稳，情绪更好。

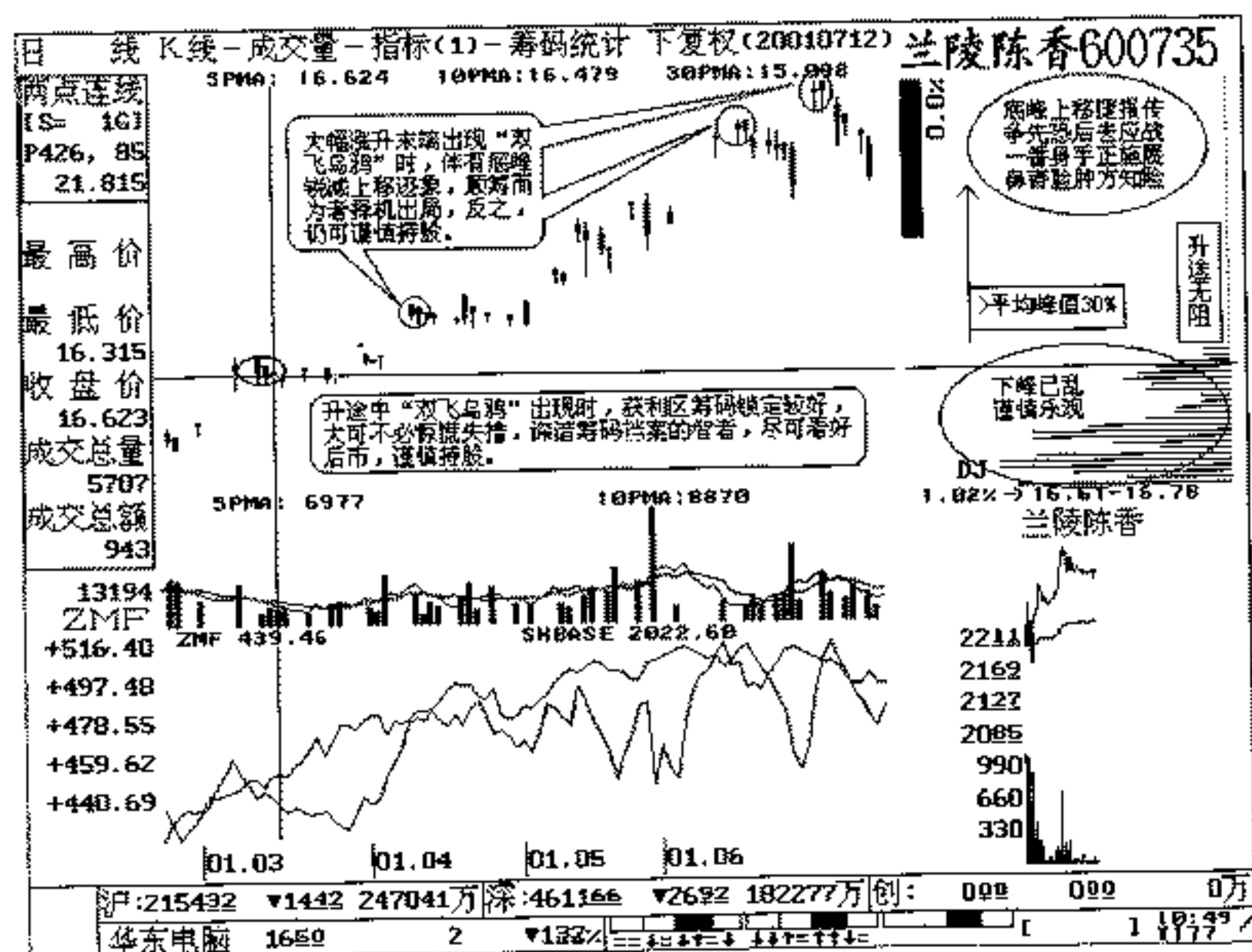

例图 (078)

(三) 大幅上涨行情末端出现“双飞乌鸦”伴随着量能的迅猛增，从一大一小的阴线阵列可窥一斑，谓一叶知秋。有心的投资者可看出末一根阴线较长的上影线已初露空头的强势烽烟，三日內空头盛行，强龙压顶，明确警示应提早离场了。如例图（079），如底部筹码严重萎缩、移师山头，那就更应果断决策、远走高飞。独自暗恋，必有后患，总有一天，空头大军的铁蹄会把顽固多头的美梦踩得粉碎。风险与利润经常在瞬间凝成智慧的火花。资本 + 智慧 = 利润，资本 + 失误 = 风险。

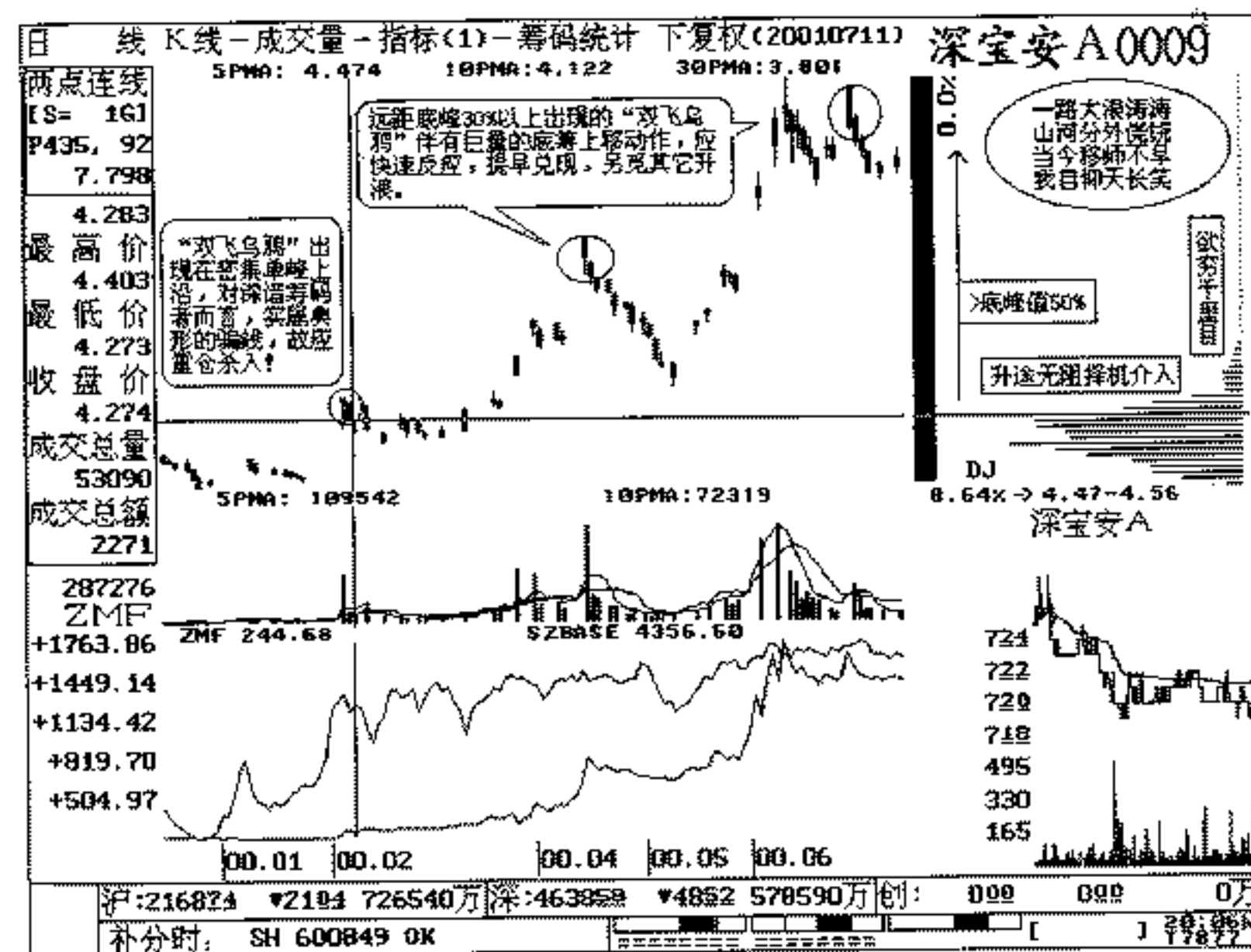

例图 (079)

(四) 在下跌趋势中上档的被套筹码峰值高达90%以上，丝毫没有缩减的迹象，对股价形成强烈的压力。其威慑作用不可小

视，在途中某一价位区间出现的“双飞乌鸦”，可看作技术性的调整，绝不可作为重要参考信号。

操作策略

(一) 上涨初期，上峰被套盘接近消失，“双飞乌鸦”出现在锁定的底峰之上时，可择机建仓。

(二) 上涨途中出现“双飞乌鸦”如距底峰换手空间不足10%时，且获利区筹码锁定良好，则坚定持股，场外资金在循环低点仍可伺机买入。

(三) 在股价已有大幅涨升末端出现携巨量的“双飞乌鸦”，如获利区筹码大批上移，应果断获利出局。

(四) 下跌途中出现“双飞乌鸦”时，筹码的分布态势仍然处于上多下少，该信号失去较强的参考意义。

操盘备忘

转势之初“双飞乌鸦”，底峰密集果断策划。

上涨途中“双飞乌鸦”，下峰锁定不必害怕。

远离底峰“双飞乌鸦”，筹码上移急转直下。

下跌途中“双飞乌鸦”，上峰密集不要碰它。

三十九、三只乌鸦

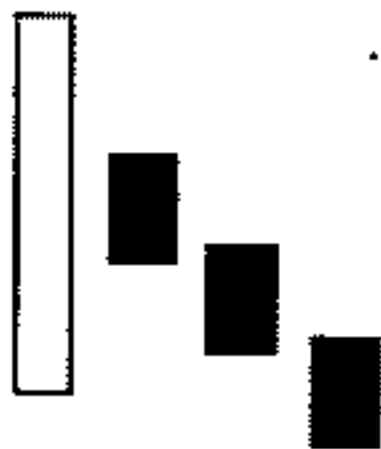

出现在涨势中，连续不断的大阴线或中阴线。

含义暗示

见顶信号，后市看跌。

筹码档案

(一) 漫长的筑底后期转势之初，昔日的被套盘早已四处逃散消失殆尽。此时的底部却有所抬高，所有沉淀的廉价筹码全都集结在幅度极窄的范围内，高位被套盘彻底消失。底峰值达80%以上时，“ZMF”指标已经逐波走高，万里无云。届时，随量能的放大出现“三只乌鸦”的怪异走势。敏锐的投资者可当作拉升前的惊叹号对待，此乃千载难逢的入场良机。故其阴线的抽出最接近底峰区域，则重兵出击、守株待兔，享获未来较大的拉升空间。

(二) 上涨趋势中连续阴线的出现，“三只乌鸦”往往有诱空之嫌，人为打压痕迹比较明显，如例图(080)。只要底位筹码凝聚不动，尽可以放心持有，采取大众思维，逢阴买进操作，继续看好后市。

(三) 行情已有大幅涨升末端出现“三只乌鸦”，其含义与升途中的信号迥然有别，连续的中阴线或大阴线的抽出，伴有迅增的巨量，使空头聚积的量能充分释放，长驱直入。底位筹码弃守阵地、全军出击，正式确认转市警示的可靠。行情步入中级以上的阴跌之旅，已成现实。

(四) 下跌途中上档被套筹码高度密集依然如故，出现“三只乌鸦”时，其以下根本没有足够的廉价筹码作为动力(背景)，在短期内推动股价再起升势，故不必作为重要的参考信号。

操作策略

(一) 转势之初上档筹码人烟稀少，底峰高度密集，出现“三只乌鸦”时，可依据峰值的大小逐步建仓。坚定看多。

(二) 上涨趋势的循环高点出现“三只乌鸦”，底峰筹码锁定不动，仍可看涨后市。坚定持股信心，逢回调低点，场外资金伺

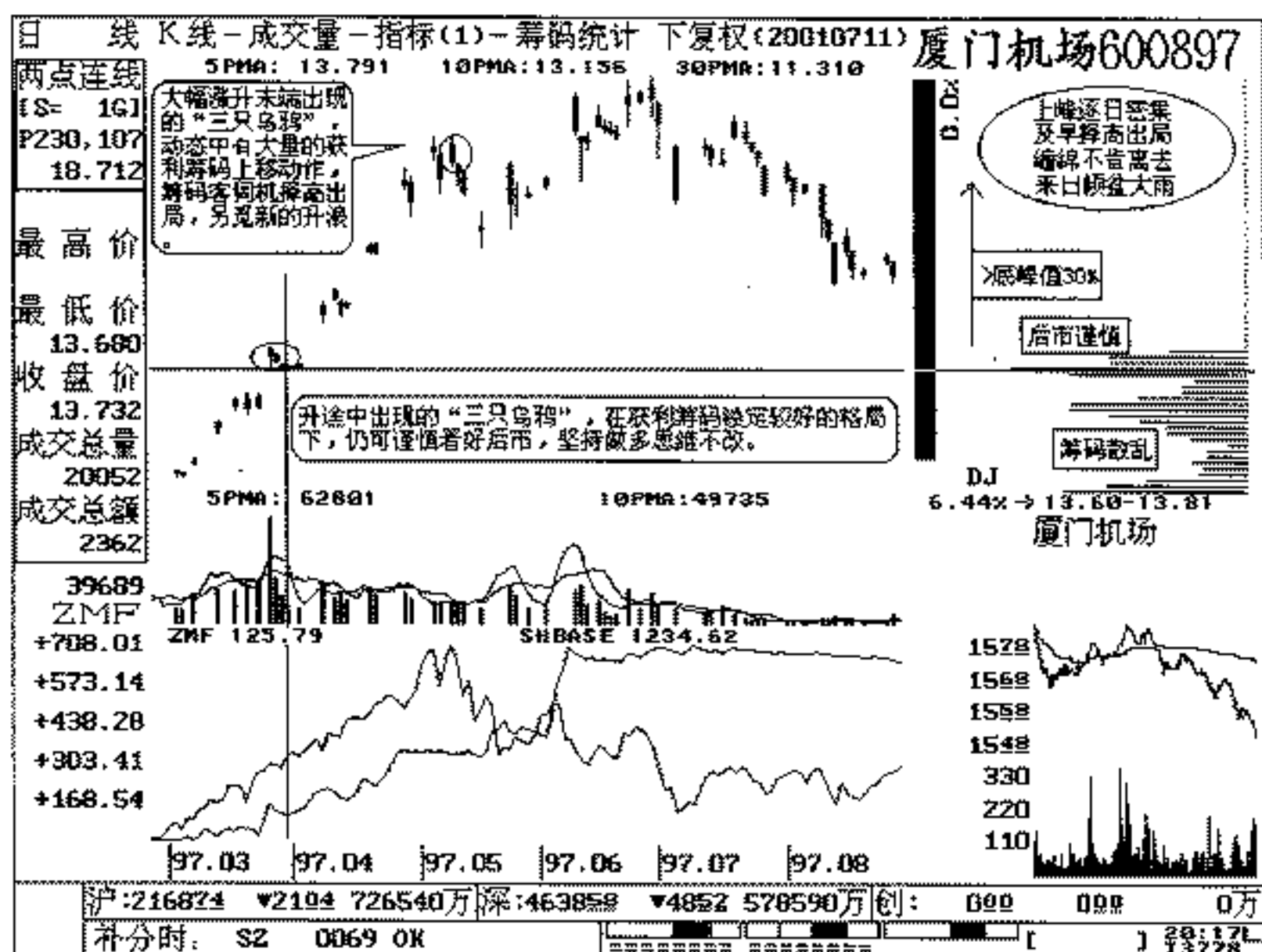

例图 (080)

机介入。

(三) 在股价已有大幅拉升末端出现，携巨量的“三只乌鸦”，获利区筹码大批量上移，故应果断获利了结。

(四) 下跌途中出现“三只乌鸦”，筹码分布态势上多下少，该信号尚不成为重要参考依据。

操盘备忘

转势之初“三只乌鸦”，底峰密集建仓待拉。

上升途中“三只乌鸦”，上峰锁定不必后怕。

远离底峰“三只乌鸦”，筹码上移转市即下。

下跌途中“三只乌鸦”，筹码散乱不做策划。

四十、高档五阴

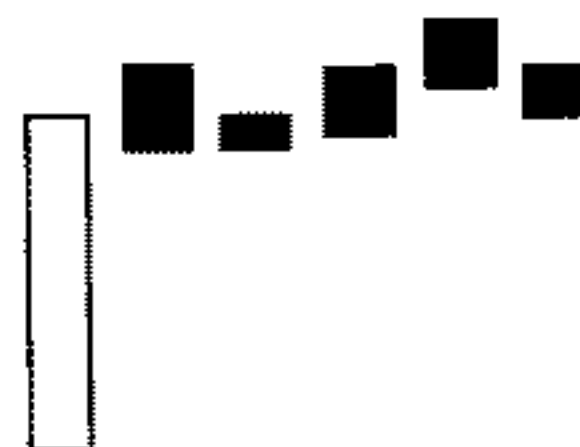

在涨势中出现，有五根很小的阴线组成，偶有 6 根、7 根并成，先有一根大阳线拉出。

含义暗示

见顶信号，后市看跌。

筹码档案

(一) 长期筑底转势之初，出现“高档五阴”距获利区峰值在 10% 以内应适量建仓。如在该组合信号演化过程中底峰不减反增，量能有所放大，上峰锐减迹象非常明显，说明有庄家在此贪婪吸纳，尚处观察中。可待其后继续放量拉出阳线实体，应快速跟进。假使回调，仍可加重仓位，坚决持有，与庄为伴，直到底峰异动时，如例图 (081)。

(二) 上涨趋势中的循环峰位“高档五阴”距底峰接近（不超过 20%）时，且获利区筹码精兵把守、坚若磐石，股价缩量震荡。尚说明基础牢靠，其后的拉升最好免追，在远离底峰 30% 以上，可持不可卖，随时都有可能大规模的获利筹码上移的危险，如回调可加码持有，如例图 (081)。故可看作强势调整的一种姿态，切不可盲目退场、弄巧成拙，丧失新的拉升空间。

(三) 行情已有大幅涨升之末端出现“高档五阴”，除了距底位

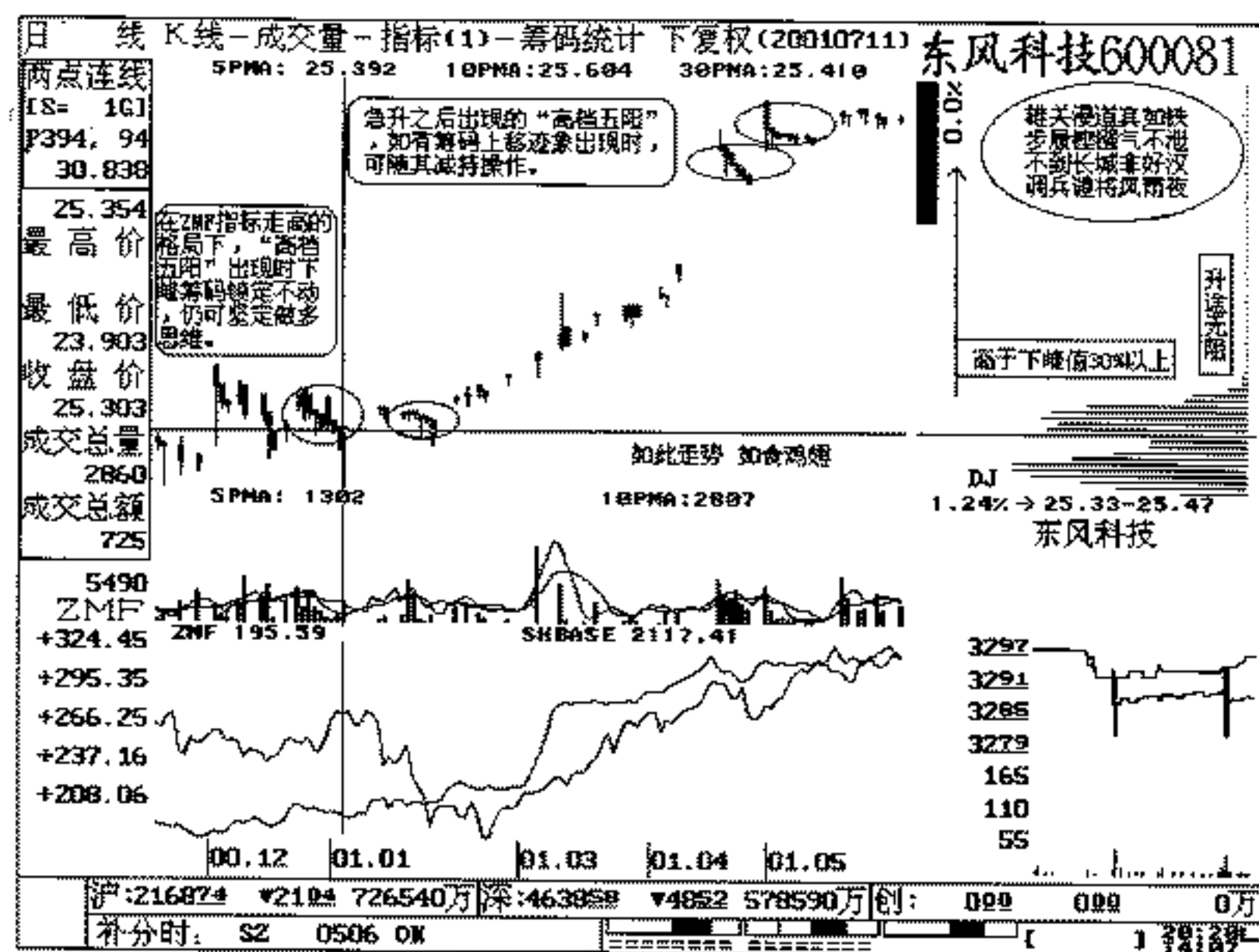

例图 (081)

筹码密集峰相去遥远以外,各路中期均线也不甚支持其继续拔高,并排阴线的持续以时间换取了空间,短期均线逐日抬高,使其图形的姿态显得较为合理,不致于使人产生高处不胜寒的感觉。果然场外诸君纷纷入套,一部分勇敢的“义和团”成员奋不顾身、大战犹酣,伴随着利好刺激强市调整的特征,具有较大的诱惑力。在仔细的观察中我们发现,在随后的演化中底部的筹码从未间歇地悄然上移,多方力道衰竭,上峰筹码迅速积聚,可怜的人们哪里知道庄家开始杀人了!正确的策略应该立即逃命(事实上是获利了结),越早越好,享受安宁,如例图(082)。假若置若罔闻、死心踏地,结果将坐以待毙、追悔莫及!

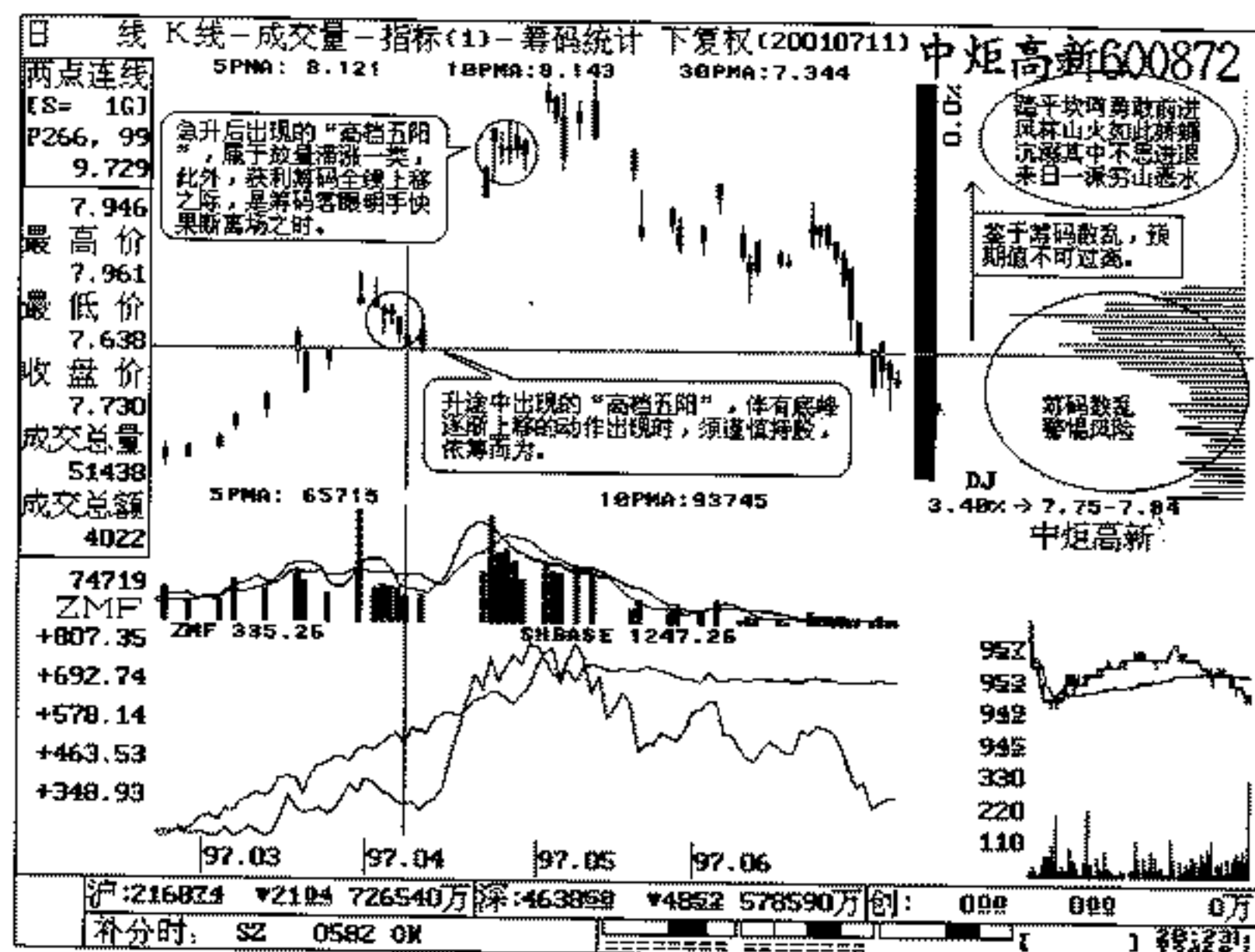

例图 (082)

操作策略

(一) 转势之初,“高档五阴”出现在密集的廉价底峰之上时,高位的被套残筹屈指可数,此乃建仓的最佳良机。

(二) 上升途中出现“高档五阴”距底峰不超出20%时且获利区筹码稳定不动,便可继续谨慎作多。

(三) 股价已有大幅涨升之末端出现“高档五阴”远离底峰30%甚至50%以上时,获利区筹码逐日大量向上出兵,应及早获利了结。伴以量能的迅增,筹码上移并不显著,属放量滞涨的另一类,如例图(082),山穷水尽,疲态警示,同样应清仓沽空。

操盘备忘

转势之初“高档五阴”，底峰密集树立信心。
上升途中“高档五阴”，底峰锁定继续上进。
远离底峰“高档五阴”，筹码上移即时撤退。

四十一、下降覆盖线

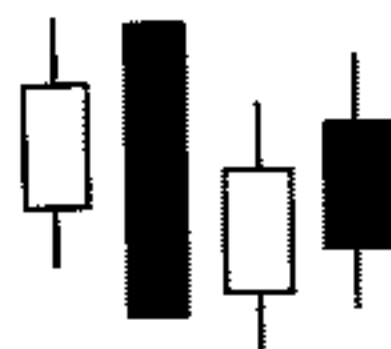

在上涨趋势中出现，见顶信号要强于包线。

含义暗示

见顶信号，后市看跌。

筹码档案

(一) 转势之初，底部廉价筹码的沉淀堆积如山，此前的套牢盘早已四下溃散、升途无阻，“下降覆盖线”之上天高云淡、风和日丽，此乃建仓的大好良机，如例图(083)。

(二) 上升趋势中出现“下降覆盖线”并有量能的放出，兆示后市有较长时日的回调可能，阳线反复被阴线实体所吞没，足见空头抛压意愿的坚决。如回调至低位筹码峰区获得支撑而企稳后，且该峰重兵把守，毫不动摇(异动也是常有的事，但不是那种盘头时的大转移)。如“ZMF”指标保持继续向上，实为一种诱空组合信号，如例图(082)，场外资金莫失良机，重仓杀入，坐待拉升。

(三) 行情已有大幅涨升之末端出现“下降覆盖线”，不仅在

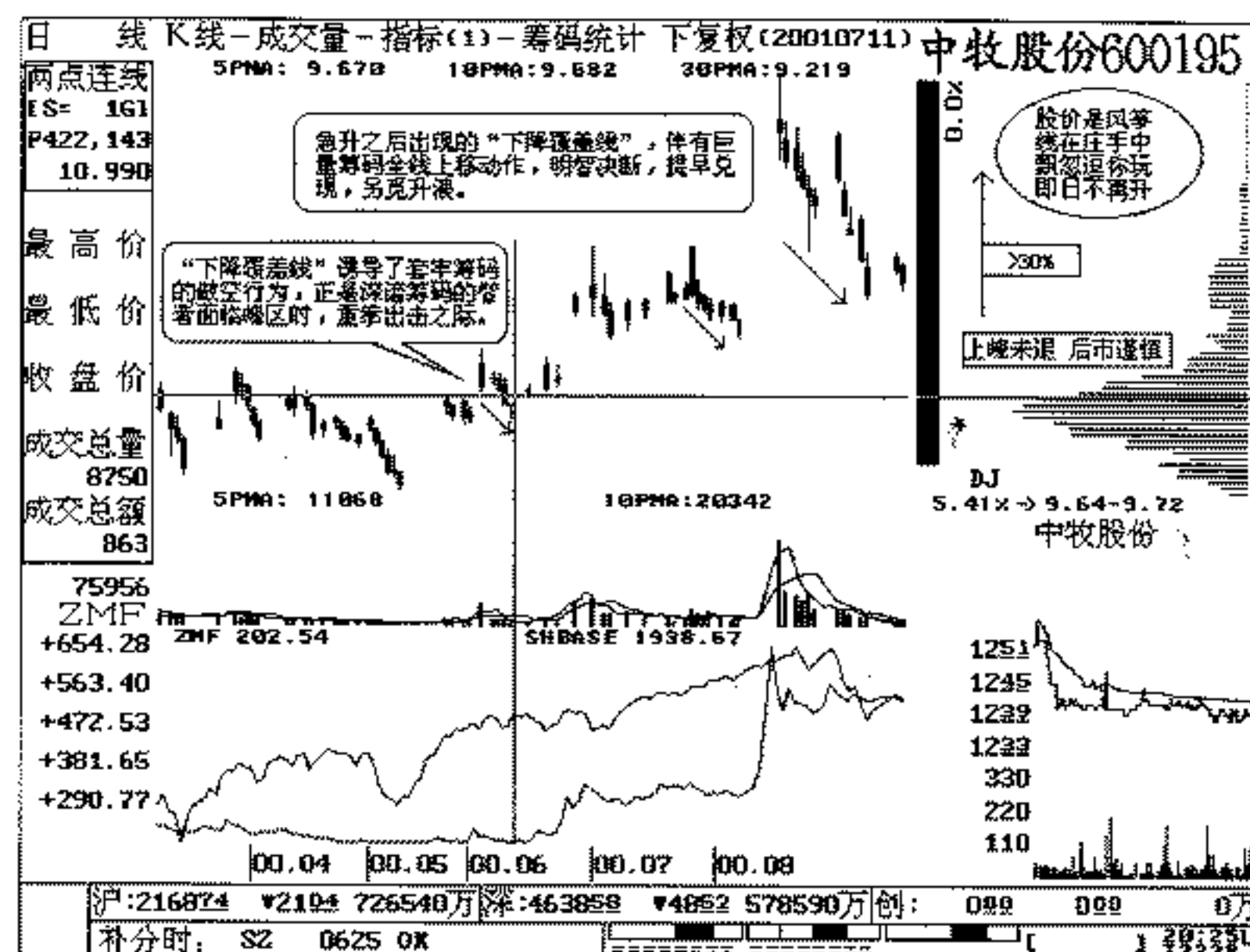

例图(083)

阴K线里有获利区筹码向上大量偷移堆积，阳线生成时也同样如此，故应伺机减持操作，如例图(084)。

(四) 下跌趋势中，已成定局的高位被套峰苦苦持仓期待解放，不忍离去。行情趋向下，没有任何足够的基础筹码可言，如例图(084)，届时出现“下降覆盖线”时，没有丝毫的参考价值。

操作策略

(一) 转势初期，只要密集的底峰有增无减，上峰锐缩，该峰区之上发生的“下降覆盖线”可作为买入时机策略行为。

(二) 上升途中的循环高位，“下降覆盖线”出现之后的调整中，底峰筹码始终被锁定不动，便可坚定持股信心。

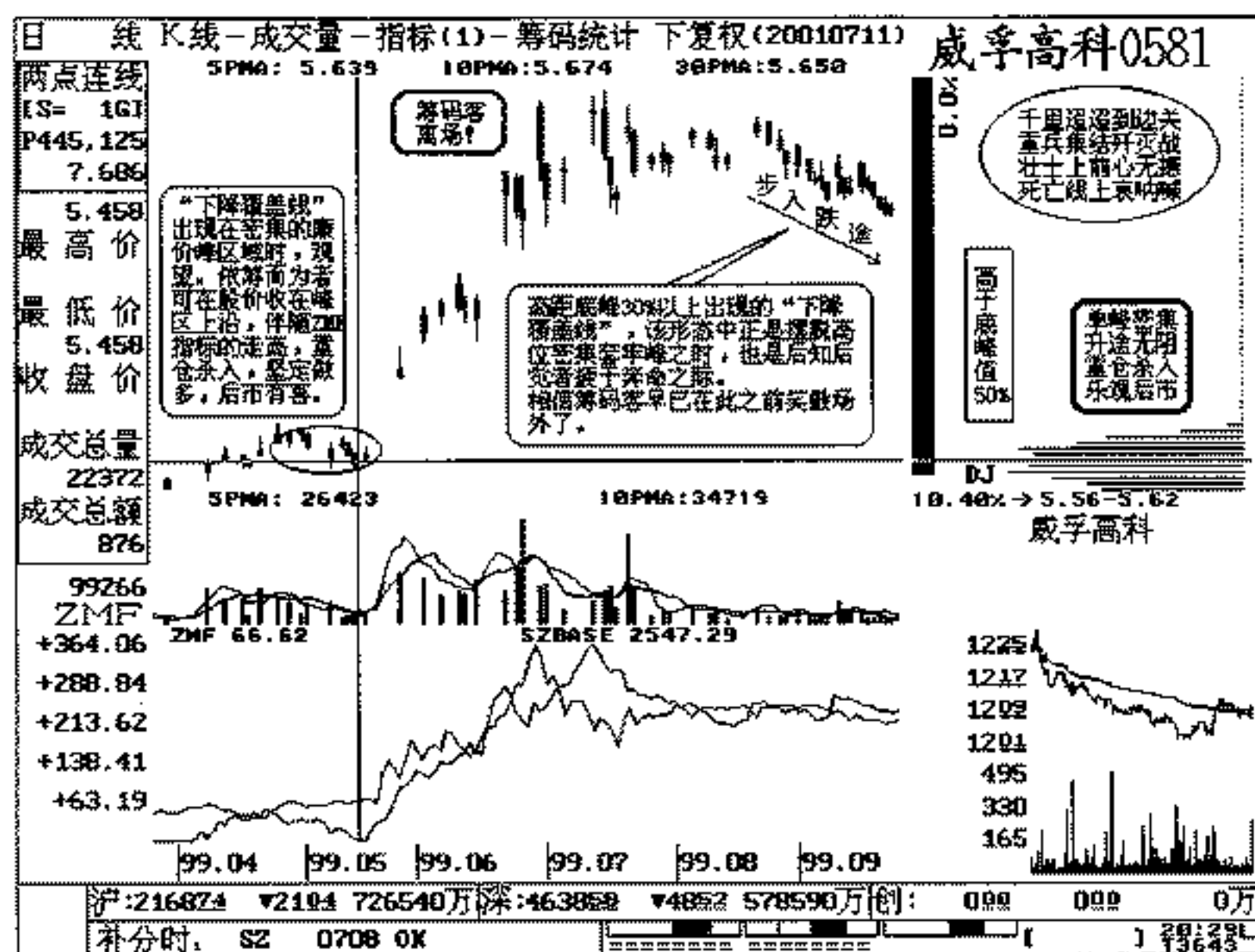

例图 (084)

(三) 大幅上涨趋势末端，“下降覆盖线”的出现距底峰遥不可及，且获利区所有筹码大肆上移，则可提早获利了结。

(四) 下降途中被套的高位筹码峰固守持仓，毫无消退迹象。出现“下降覆盖线”时，参考价值不大，如例图 (083)。

操盘备忘

上涨之初“覆盖线”，底峰密集出重拳。
 上升途中“覆盖线”，底峰锁定作波段。
 远离底峰“覆盖线”，筹码上移有凶险。
 下跌途中“覆盖线”，上峰密集莫上前。

四十二、低档盘旋形

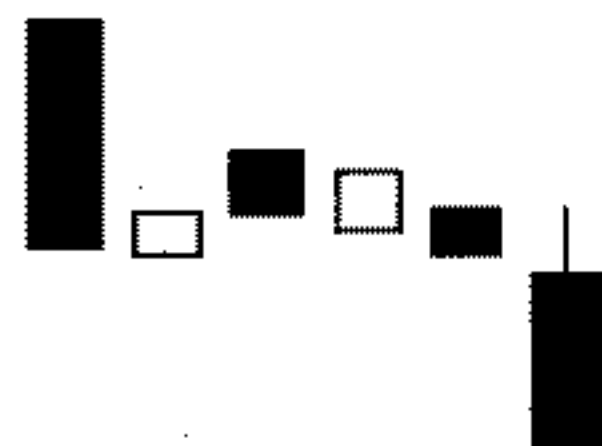

小阴小阳之后又是一根跳空阴线，在涨跌趋势中均有可能出现。

含义暗示

卖出信号，后市看跌。

筹码档案

(一) 转势初期，在长期筑底过程中形成的高度密集廉价筹码峰之上，出现的“低档盘旋形”K线组合，仍然处在该峰之上。买入时，可根据该底峰值的大小决定仓位的轻重。

(二) 上涨趋势中出现“低档盘旋形”其形成过程内量能明显表现出递减态势。偶有极少数获利筹码向上移动，然并未重兵上移，人气低迷、交投清淡，介入资金寥寥无几。在其继续回落底部（底部峰位筹码依存），如能触及底峰的强力支撑而企稳，可大胆买入。此前不可盲从，打消斩仓念头，稳定心态，耐心等待新升浪的来临。当收复线出现后，筹码的堆积量可以明确警示我们——行情远未结束。

(三) 下跌初期，出现“底档盘旋形”是在较长时间的盘头之后，可见距起步价（长期筑底之后期的上升行情转势之初时的股价）绝对偏高的上升行情末端集结了大量的被套盘筹码在90%以上，如例图 (085)。故此，该信号的提示只能以继续看跌

对待，故应提早控制风险。

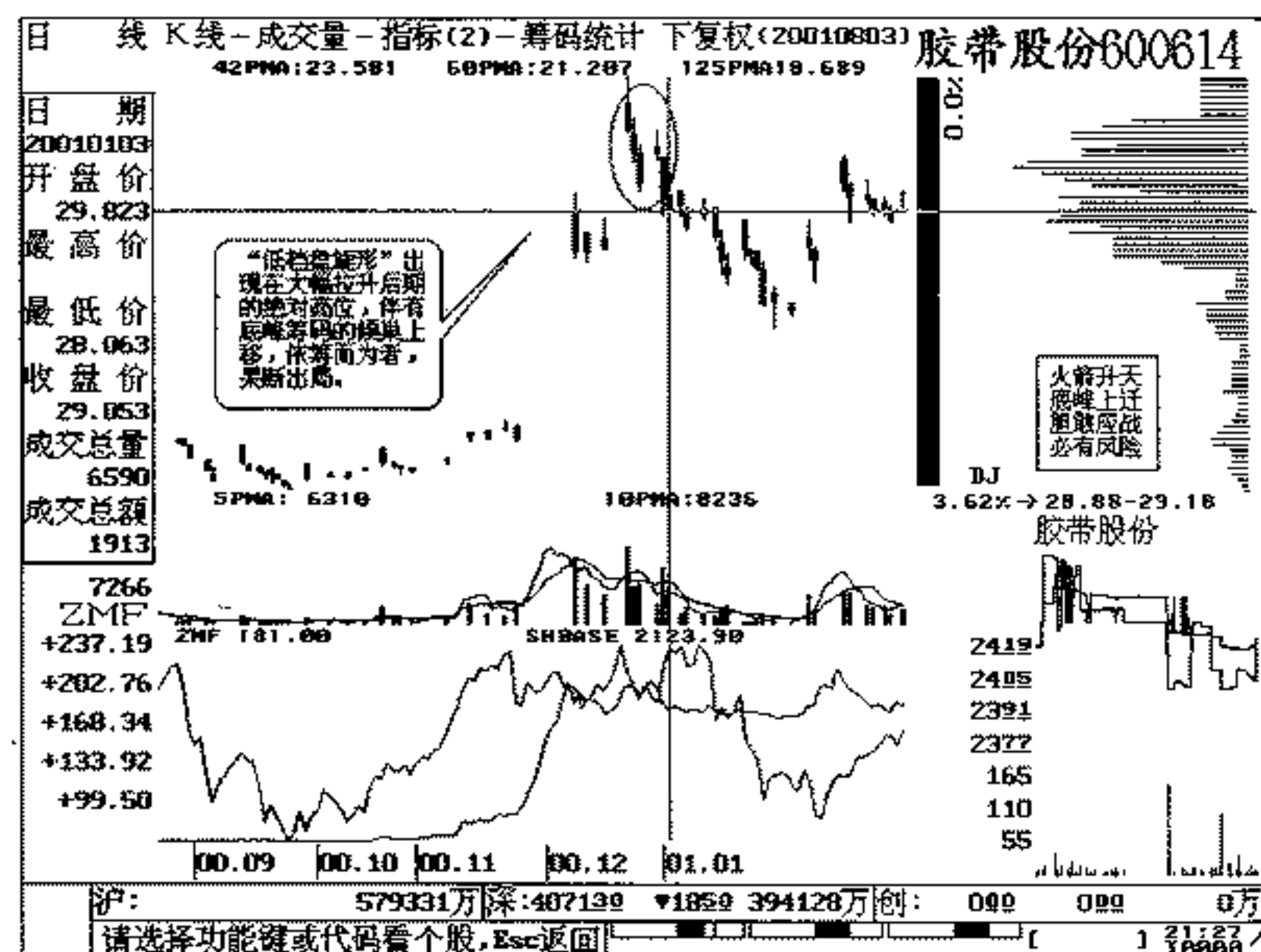

例图 (085)

(四) 下跌趋势中出现“低档盘旋形”，其中有量能的放大过程，获利盘越来越少，逐日都明显减缩加速上移。当然，也有此前不幸被套的资金在此无奈斩仓。为了较快地甩掉套牢仓，庄家岂容股价长时间保持在一个相对高价区间，便采取跳空急挫的卑劣手段恶意打压，致使迟钝的人们欲斩又痛，无奈之下只好临阵脱逃，悲然离场。该信号的出现犹如金蝉脱壳快速而退。对其抱有一丝一毫的希望都是要遭罪的、痛苦的，故绝不能轻易抢反弹。没有对手的阵地，何谈激战？试想这样一则朴素的道理：在上涨趋势形成后，人们企图捕获一段差价都那么艰难；相反，在

下跌途中套牢筹码与日俱增，“天厚地空”股价难以抬头，阴多阳少，还玩什么超跌反弹？逆水行舟与势为敌！你有多少银子？有没有该股流通市值的一半？没有！那就自动放弃，自知之明，弃而远之。

操作策略

(一) 转势初期“低档盘旋形”出现在高度密集的底峰之上时，场外资金可择机建仓。

(二) 上升趋势中出现“低档盘旋形”，量能趋于严重萎缩态势，低位筹码并未聚众上移，故应坚定持股信心，且不必急于斩仓。如在较低位整固中遇筹码密集峰的阻碍得以企稳，可坚决买入看涨。

(三) 下降趋势中出现“低档盘旋形”时，密集的被套筹码峰死守仓位，若距个人持仓成本不相上下应及时止损，弃而远之。期待解套？山高水长，遥遥无期。

(四) 绝对高位，盘头之后（底峰完全上移）出现“低档盘旋形”，故应及时离场。否则，未来跌途将长夜难明。

操盘备忘

转势之初“低档盘旋”，底峰密集行情好转。

上升途中“低档盘旋”，筹码锁定有惊无险。

远离底峰“低档盘旋”，筹码上移出局旁观。

下跌途中“低档盘旋”，上逢密集绝不上前。

四十三、黑三兵

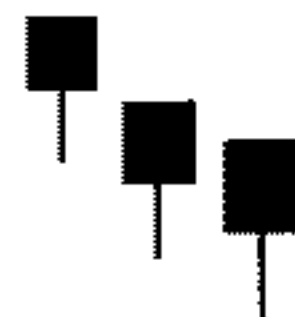

在涨跌趋势中都有可能出现，由三根实体相当的阴线组成。

含义暗示

卖出信号，后市看跌。

筹码档案

(一) 上涨初期“黑三兵”的出现，如果在高度密集的廉价筹码底峰之上，尚待时日观察。该信号之后的回调底位，仍然受阻于底峰支撑。届时（获利值在80%以上），在其后拉出的阳线中，量能有放大的迹象，场外资金可选择重仓买入，思路清晰，审时度势，与庄为伴，如例图（086）。

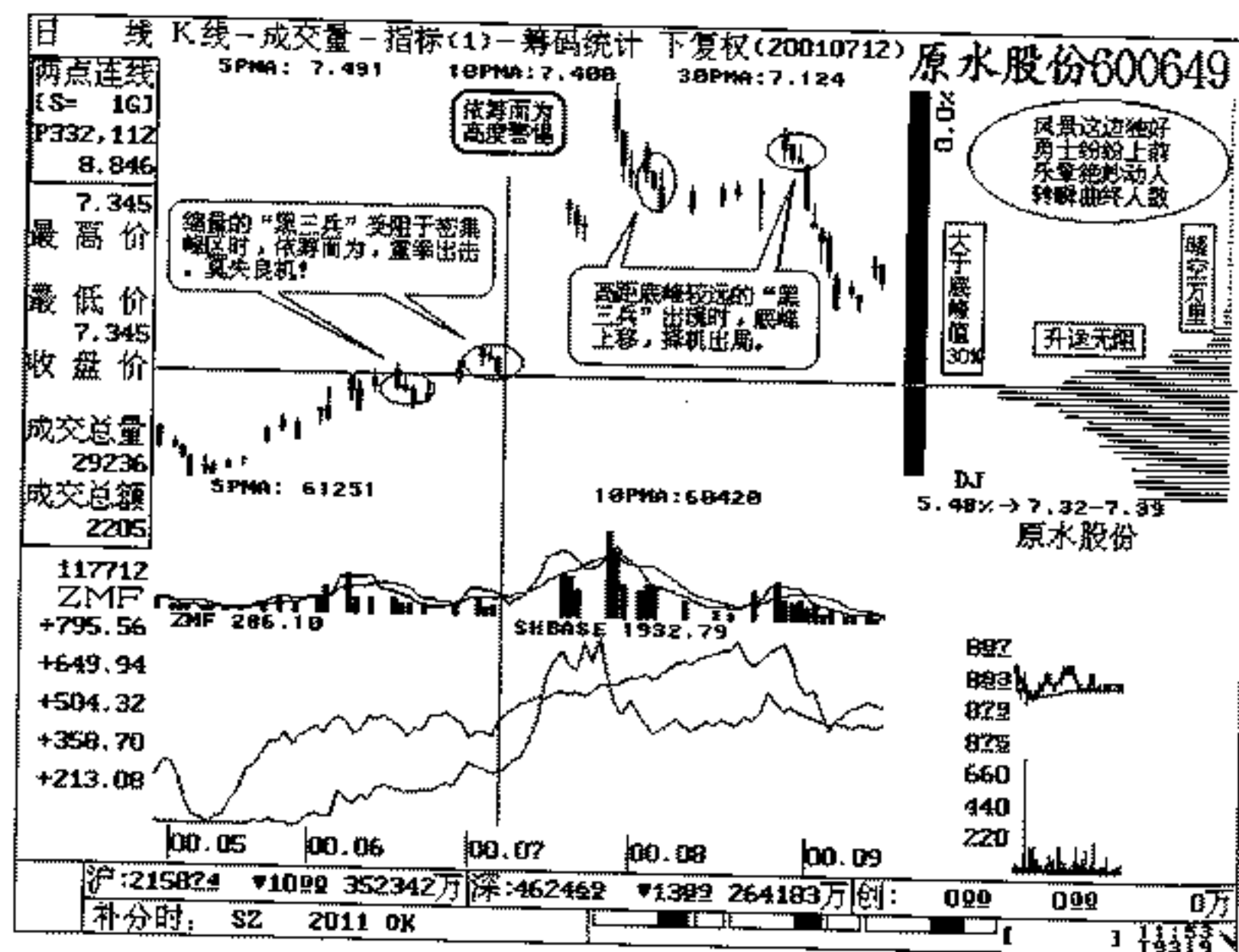

例图（086）

(二) 上涨趋势中的循环高位，“黑三兵”的出现显然有见顶

续跌的可能，如距锁定的底峰相去不远或在回调时，下峰筹码岿然不动，也是场外投资者择机入局的最佳良机。短线高手伺机等待收复线的来临，迅速出击。

(三) 大幅上涨行情后期，出现携巨量的“黑三兵”有底部筹码公然上移的迹象，应高度警惕，随时准备逢高获利了结，保住胜利果实。

(四) 下跌趋势中“黑三兵”出现时，高位被套筹码峰乌云封顶、遮天蔽日，下档空间毫无任何筹码支撑，只能继续看跌后市，场外资金固守空仓，严禁动作，并不再追究该股的其他资讯。往往在一只股票经过大幅上涨盘头之后，绝对高位汇聚了90%以上的高价筹码，该行情驶入跌途之际，有许多善良的股民喜欢追究该股的相关消息，其实是有百害而无一利的。

(五) 一轮大跌行情末端，无量微幅反弹之后的加速下挫，其末端的“黑三兵”远离中期均线的压力（在股价的正常运行中，往往受制于中期均线的排斥或吸引，即股价远离30日均线，乖离率偏大时有重新回至该均线附近继续震荡演化其故有的格局）。受制于较大的乖离率影响，有见底含义，但不可好斗恋战。情绪化式抄底抢进，有失绅士风度。切记：筑底需要相当艰苦和难耐的周期。

(六) 长期缩量整固的牛皮市中出现“黑三兵”时，参考价值不大。故于筹码分布的散乱状态，不可轻举妄动，误入歧途。

操作策略

(一) 转势之初，“黑三兵”出现在锁定的密集底峰之上时，可择机买入。

(二) 上升途中出现“黑三兵”时，获利区筹码锁定较好，则可看涨后市。

(三) 大幅上涨行情末端出现携量的“黑三兵”时，底峰筹码大举上移，应果断出局。

(四) 长期盘头之后,“黑三兵”出现在锁定的密集高峰之下时,下档获利筹码早已消失得无影无踪,是逃命的最后警示。

(五) 下跌途中出现“黑三兵”时,高位筹码峰守仓不动,应继续看空后市。上峰密集,股价奔底,应警钟长鸣。

(六) 长期缩量横盘,筹码档案分布散乱出现“黑三兵”时,适宜场外旁观。

操盘备忘

上升之初“黑三兵”,底峰密集仓可重。

上升途中“黑三兵”,底峰锁定再上行。

远离底峰“黑三兵”,筹码上移应沽空。

盘头之后“黑三兵”,上峰密集速逃命。

下跌途中“黑三兵”,下档空虚再看空。

长期横盘“黑三兵”,筹码散乱不妄动。

四十四、绵绵阴跌形

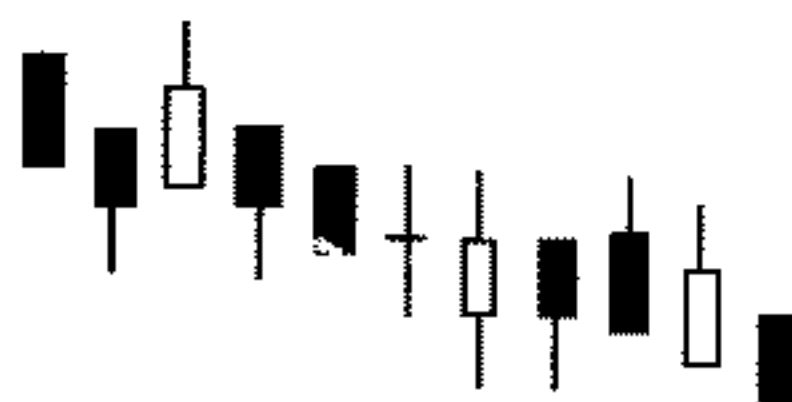

在长期盘整后期出现“绵绵阴跌形”,K线排列呈向右下倾斜状。

含义暗示

卖出信号,后市看跌。

筹码档案

(一) 长期筑底后期,转势之初,“绵绵阴跌形”在整固过程

中,始终处于廉价筹码底峰之上,前期高位被套筹码随股价的牛皮整理,逐日斩仓离场。至于底峰区域筹码越发增多,而且“ZMF”指标趋于向上的态势非常明确,老练的筹码客应密切关注该缩量整理后期的方向选择。如预期无误,可在该信号后端某一日股价携量向上突破时,某形态的颈线位也是脱离底峰之时,立即跟进,坚决持有,如例图(087)。

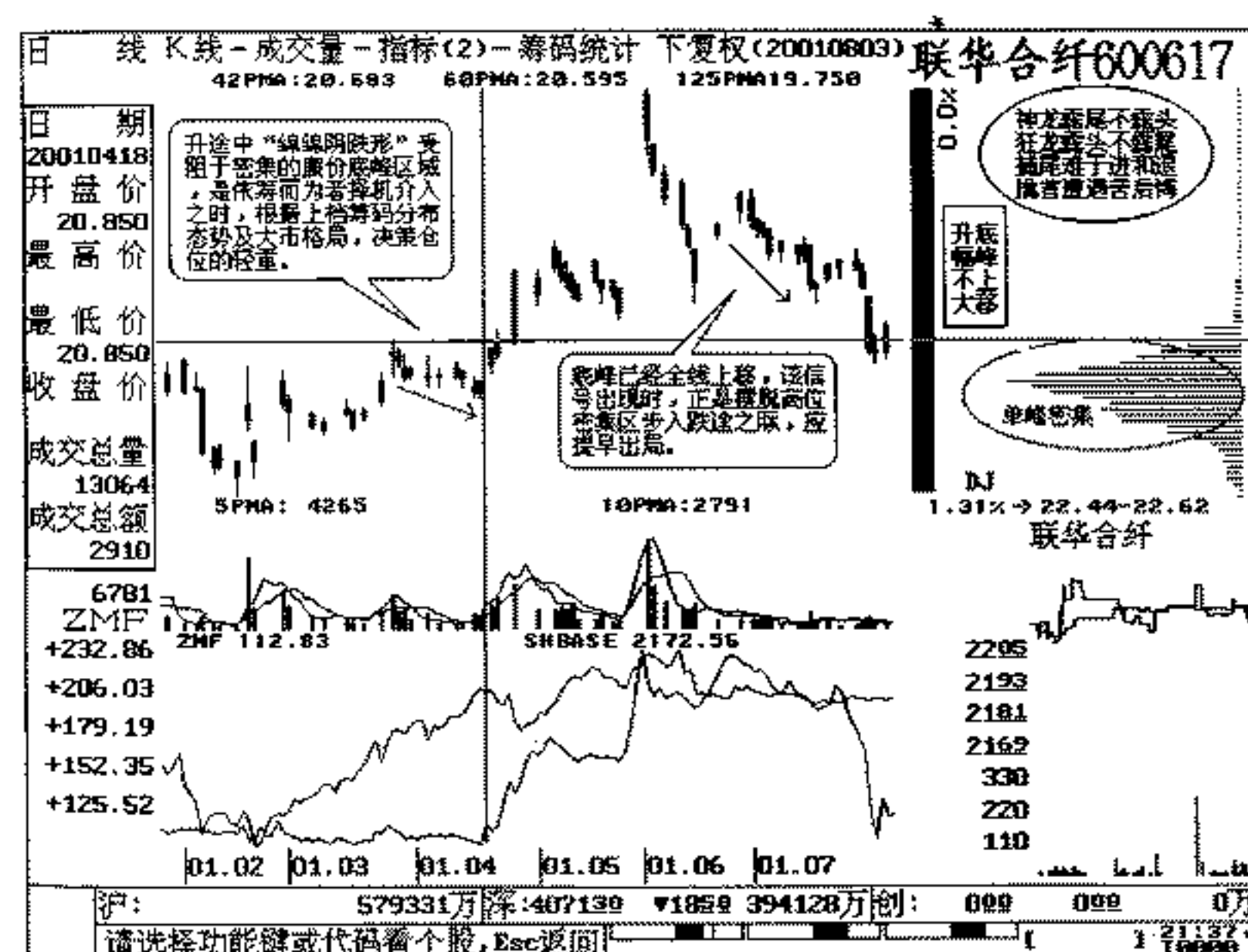

例图(087)

(二) 上涨趋势中底峰筹码在行情的演化格局中,从未有过大举上移的动作。这一点被我们所掌握,其原因是最高股价距底峰区域换手空间不大,当然不能满足庄家的野心。然而其走势却出人意料,较为恶劣的“绵绵阴跌形”如期而至。令人大惑不解

的是，在缩量的过程中无休无止的盘跌，究竟怎么了？到底还有没有行情？其实不难看出，该牛皮盘低过程中，除了底峰锁定以外，“ZMF”指标尚未走软，真正的变化是随股价的日渐盘跌，而上档被套筹码犹如断线的珍珠纷纷散落于底峰之上，被如饥似渴的庄家一一笑纳。不久，该股便发动了一轮大级别的上升行情。如例图（087），面临上述格局时，除了瞄准底峰以外，还得注意被套盘的动向。

（三）大幅上涨行情后期，出现“绵绵阴跌形”的过程中，如距原始底峰位置相去换手空间达50%以上，且有获利区筹码向上偷移时，故谨慎持股或减仓操作。注意：某一日筹码大举上移时，最好随其出局。沉溺幻想中，被套不由主。

（四）绝对高位，大规模的获利区筹码先后已移师山头，峰量堆积值在80%以上，乌云压顶、坚若磐石、虎视眈眈。“绵绵阴跌形”始跌于顶峰区间，步步走软，日趋衰落。这里的每一天，都是后知后觉者最后逃命的时光。切记“农夫和蛇”的故事，如执迷不悟、死心踏地，否则……

（五）下跌途中“绵绵阴跌形”出现在反弹四浪机会较多，继三浪下跌后，被套盘深感已无斩仓之必要。场外零星资金蠢蠢欲动，然真正的大资金重兵在握、场外埋伏，难以为继的多头接盘致使量能表现出极不规则的态势，但决不能因为某一日量能的迅增而股价却表现平平的异常格局所触动。对此应视为主力出逃的信号，多空在其他日子里的交战仍然人烟稀少，三五兵卒难成大器。打开筹码图可见，下档获利盘大都踪迹全无。由于没有足够的时间在某一位价区间整固相当的筹码，加之高位套牢筹码层层密布，重拾升势已是黄粱美梦，纯属主观臆断。故应继续观望，切莫感情用事，盲目抄底！

操作策略

（一）在长期盘整后期，“绵绵阴跌形”出现在高度密集的廉

价峰位之上，上档被套盘非常稀少，是敏锐的投资者择机建仓的信号。

（二）转势之初“绵绵阴跌形”出现在密集的底峰之上时，可择机适量建仓。

（三）上升途中出现“绵绵阴跌形”如底峰锁定的筹码始终如一，坚守不动，应看好后市。

（四）大幅上涨行情后期，出现“绵绵阴跌形”远离股价的底峰逐日递减时，应果断出局，如例图（088）。？

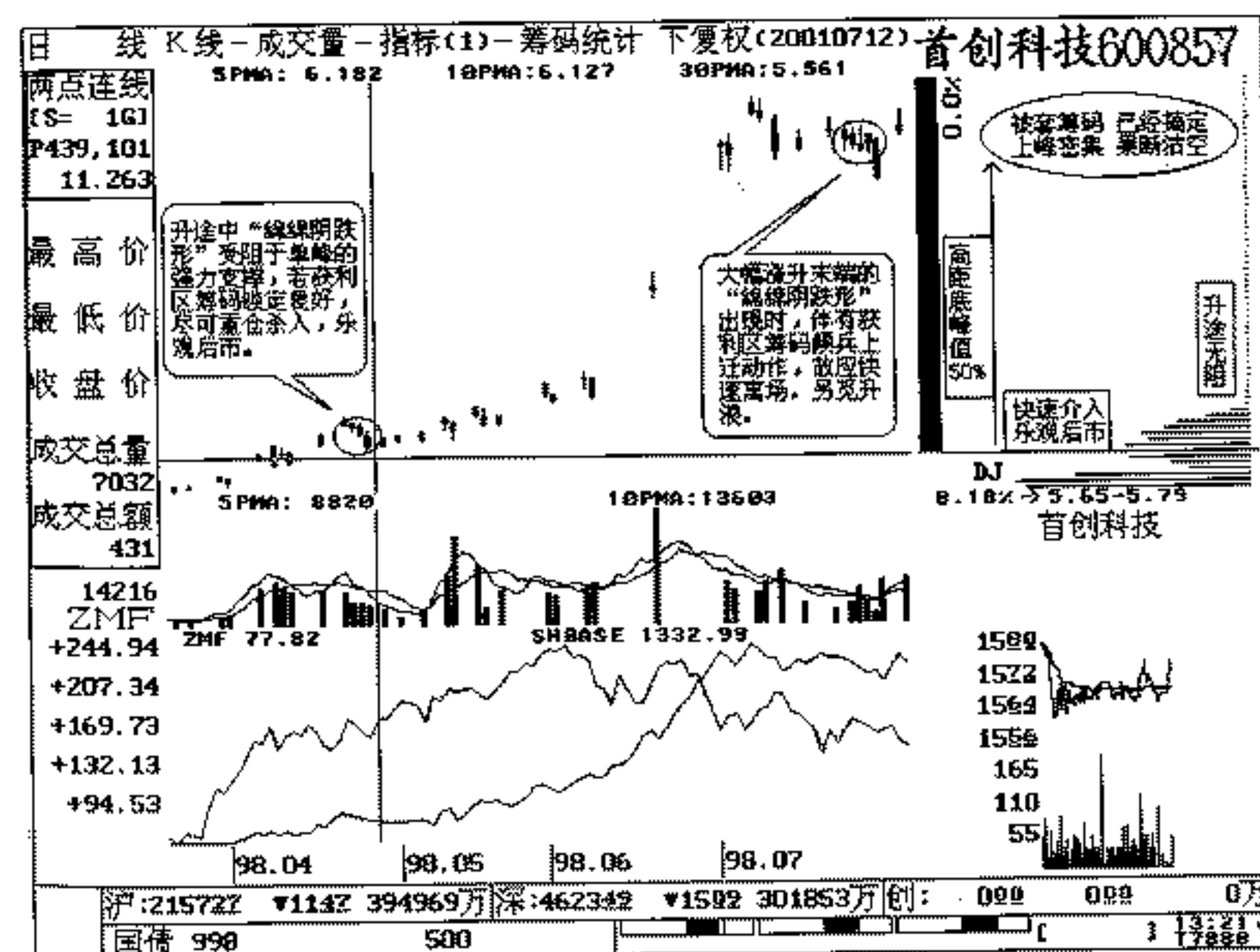

例图（088）

（五）绝对高位，上峰相当密集（有时甚至汇聚了90%以上的高价筹码）出现“绵绵阴跌形”，是最后的逃命区域。

(六) 下跌途中出现“绵绵阴跌形”时，上峰依然黑云密布，下档基本空虚时，应继续观望。

操盘备忘

转势之初“绵绵阴跌”，底峰密集升途有约。

上升途中“绵绵阴跌”，下峰锁定中途间歇。

远离底峰“绵绵阴跌”，筹码上移获利了结。

下跌途中“绵绵阴跌”，上峰密集不作判决。

此外，有必要剖析一番，上述格局的演化过程，已知：①随着旷日持久的整固（至少长达一年之久），整个流通筹码形成更加密集的单峰。②ZMF指标并未走低。③各周期筹码高度集中于极窄的区域。④期间的大盘曾有多次走强的过程，然而该股却徘徊于某一价位区间（事实上是做一微幅向上的箱体），在笔者冗长的章节里描述的理想态势不正是如此么？令人诧异的却是行情最终演化成相反的方向——下跌。

其原因有二：①在漫长的整固过程中获利盘及套牢盘均靠拢于某一价值中枢，说明市场上大多人士认可该股的心理价位试图埋伏其中，正因为漫长，主力才气定神闲地散掉手中持筹。②ZMF的统计是以大成交数为基础，庄家的零星抛售被忽略。因此，在后期人们以习惯思维模式择箱底位置介入后，股价背道而驰，大幅下挫。届时一根长阴，全盘皆套。

对此，我们应牢记以下两点：①面对长期整固（一年以上）的盘局，介入前应全面细致研判最新基本面及财务数据的变化，分析其价值是否背离眼前的价位，如严重脱离现价，为假。②高于历史低位一年以上的牛皮盘整单峰，千万要慎之又慎，结合大势冷暖，认真决策进出。

四十五、徐缓下跌形

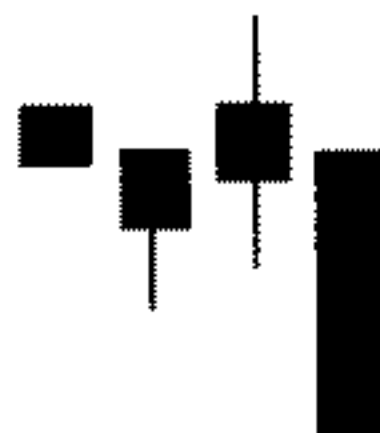

多数出现在跌势初期。

含义暗示

卖出信号，后市看跌。

筹码档案

(一) 上涨行情初期，“徐缓下跌形”出现在密集的廉价筹码峰以下，属于无量下挫的那种人为打压，且在该信号之后仍有无量的中阴或长阴，远离中期均线的吸引。面临上述态势，务必跟踪末端的携量阳线，一旦如愿，可快速跟进建仓。这里往往有一段急升过程，切不可当作反弹对待。心态浮躁急功近利，以权宜之计误判趋向，将丧失较大的换手空间。此乃整个大行情开始前的最后收拳，调虎离山之计。其未来的出击将是一轮风风火火的中级以上的上攻行情。故在实战中，长期筑底之后无量急挫，属转市雏形初现一类（请牢记力学上的作用力与反作用力在行情演化上的细节），如例图（089）。

上涨行情初期“徐缓下跌形”出现在密集的底峰之上，即使下挫，也受制于该峰强力的支撑，如在底峰区域上沿缩量震荡，以时间赢取高位顽固筹码的斩仓比较见效。纯粹以指标或形态参考分析的人士极易研判趋向。届时，是依筹码买卖的场外资金

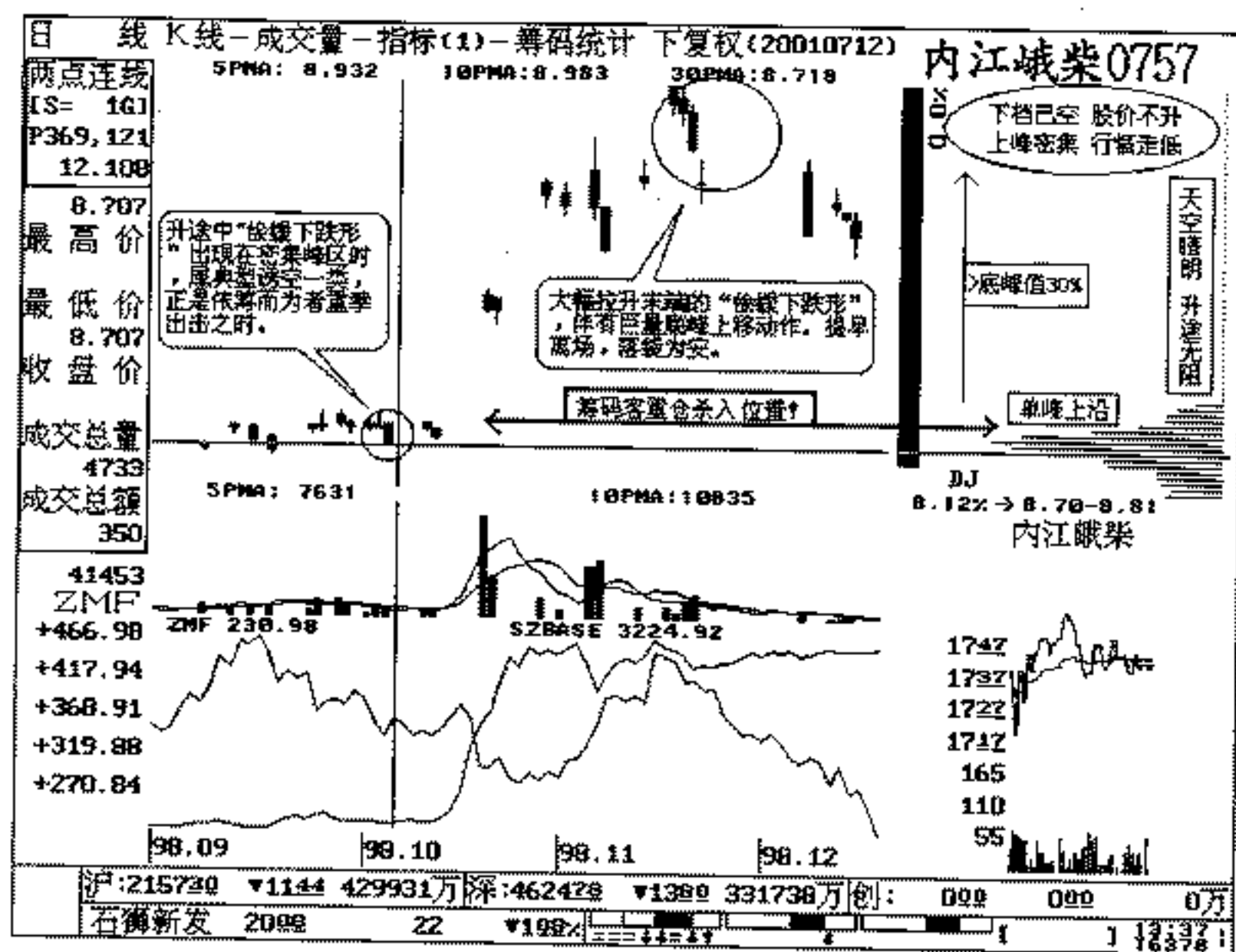

例图 (089)

择机入局的最佳良机。

(二) 上涨途中的循环高位出现“徐缓下跌形”股价顺势将有回调的可能。如在小三阴之后的中阴线形成时量能并未过分放大，低峰不曾上移，则不应过于担心或清仓离场。之后，经过一段时间回调，股价如临低位筹码峰的支撑而受阻企稳，积极加入多头行列，看涨一波。

(三) 大幅上涨行情末端，“徐缓下跌形”往往有其特殊的作用。它不仅有通俗的见顶买出的暗示，也是庄家逃顶的关键一步。此前，增量上行不断冲高，获利区筹码在阴阳 K 线形成的每一日都有可能蜂拥而上。依据筹码显著萎缩的某一日，应决断

离场。但随之数日内股价并未有急挫发生，继续演化量增价滞的格局，经过充分的换手后，高位筹码峰逐日骤增。这里“徐缓下跌形”犹如高位的下跳空缺口，某一日急速破位下行，密集的顶峰瞬间被抛在身后，股价创入新低运行区域，迫使高位资金欲斩又痛，继后的阴跌越发使套牢者望穿秋水、衣带渐宽……

(四) 下跌趋势中出现“徐缓下跌形”，该信号以上集结着大量的套牢筹码，下档已非常空虚，技术上的反弹微不足道，即使抄底也是有限的微幅反弹，无论是下跌几浪，最好以观望为主。从演化格局看，尚无足够的筹码堆积，况无携量的阳线抽出，见底或真的强力反弹，有待观望。

操作策略

(一) 转势初期“徐缓下跌形”出现在密集的底峰之上时，适量建仓。如果从底峰区域无量下挫，可随时跟踪携量阳线的触底回升。

(二) 上升途中出现“徐缓下跌形”，如回调中受阻于获利区筹码峰，可适时建仓操作。

(三) 绝对高位的“徐缓下跌形”出现时，其成熟的转市信号应高度重视。此前尚未及时出局者，便是最后的逃命机会。

(四) 大幅涨升之末端出现“徐缓下跌形”，底部筹码大举上移或在此前已经重兵集结在高位。那么，该信号的杀伤力就非同小可，故应落袋为安，拔足逃命。

操盘备忘

转势初期“徐缓下跌”，底峰密集未来有约。

上升途中“徐缓下跌”，底峰锁定仓不可缺。

上涨末端“徐缓下跌”，底峰上移及时了结。

下降途中“徐缓下跌”，顶峰密集场外赏月。

四十六、下跌不止形

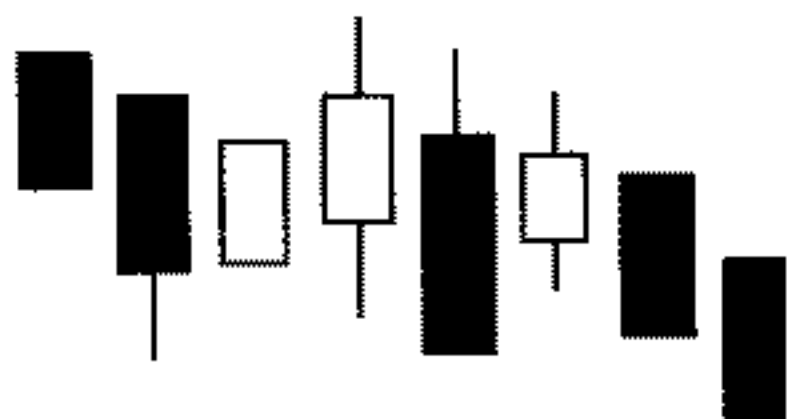

出现在下跌途中，K线排列呈右下方倾斜。

含义暗示

卖出信号，后市看跌。

筹码档案

(一) 上升途中的循环高位，出现“下跌不止形”且跌穿各路均线的价位，底峰筹码龙盘虎踞。届时，伴有量能的极度萎缩。“ZMF”指标尚未调头走低，故应判为典型的诱空行情。该陷阱的演化过程也是依筹操作者磨拳擦掌、跃跃欲试的过程。一旦下挫回稳，受阻低峰略作整固，小憩之际择机入局，身经百战的大侠便可拔剑出鞘、一击命中！

(二) 时常在回落时股价临峰暴涨，快速步入上升轨道（此乃一段暴利，其他章节另有说明），如例图（090）之后。此前的叛逃分子才恍然大悟，但已经被诱人坑底活埋了。

(三) 下跌途中的一、三、五浪出现“下跌不止形”较多，趋势内量能忽大忽小，行情毫无起色，股价日渐衰落，获利筹码极不规则。同时，前期被套峰位偶有萎缩斩仓迹象，致使行情加速盘落（事实上那是一部分不愿经受套牢之苦的筹码忍痛割爱所致）。如距个人持仓成本相差无几，可止损出局。

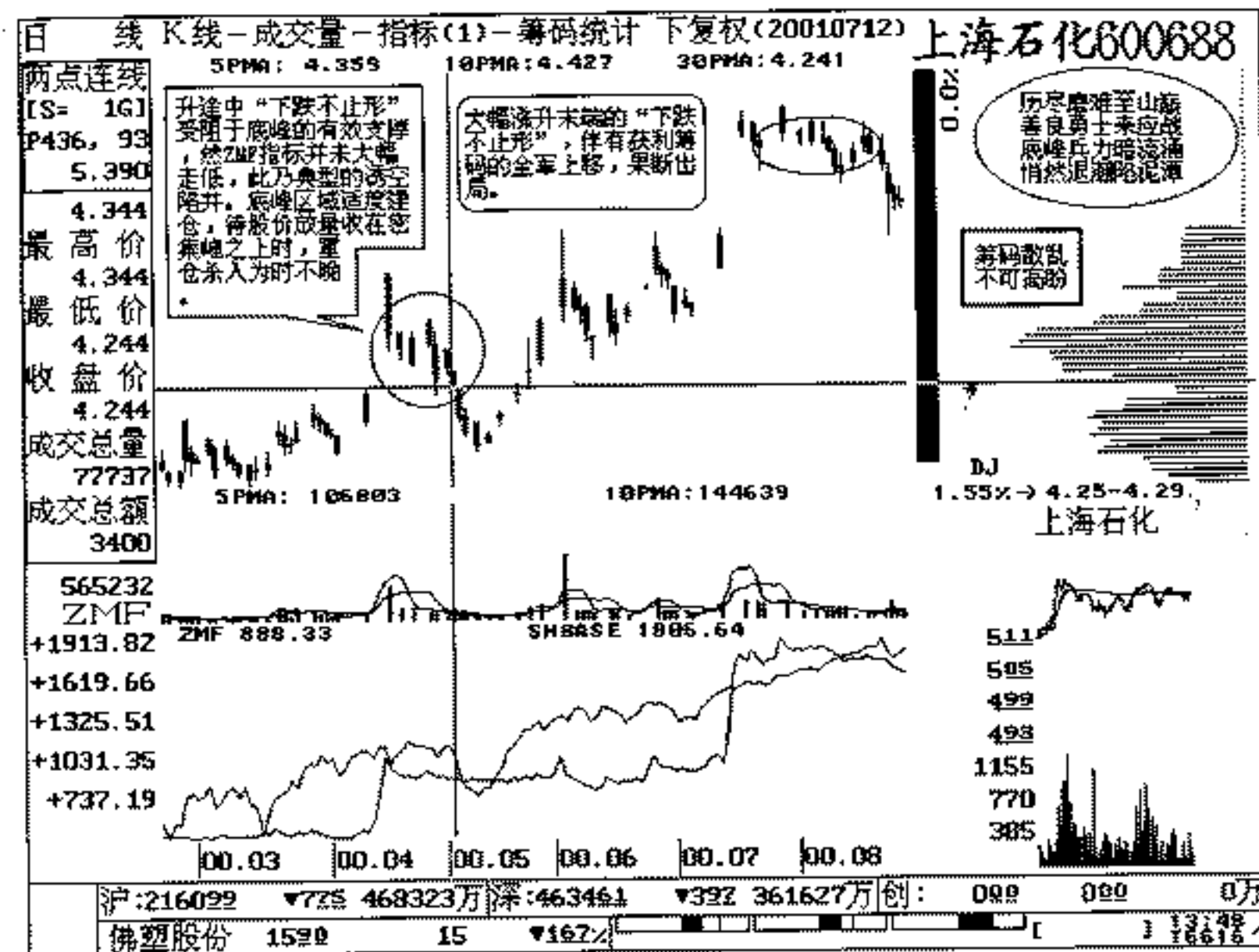

例图 (090)

(四) 下跌趋势中出现“下跌不止形”，筹码分布上多下少，不足为据。在上述的章节里我们总是长篇大论地揣摸和分析获利逃顶的奥秘，其实真正的股票操作有极其重要的一点——学会斩仓。智者千虑，必有一失。真正的得“道”的老手，在风险极大的股市中，其最原始的本领是以防身为主，攻击为次。

操作策略

(一) 上涨途中出现“下跌不止形”，如密集的底峰依然锁定较好，可择机买入，继续看好后市。

(二) 跌势之初出现“下跌不止形”，上峰高度密集，获利区

筹码寥寥无几，应及时止损离场，若不胜眷恋，则难逃厄运！

(三) 中期以上的调整市道中“下跌不止形”出现时，股价以上套牢筹码乌云压顶，奢望在下降通道中试枪反弹？白日梦短！

操盘备忘

上升途中“下跌不止”，底峰锁定仍有价值。

盘头之后“下跌不止”，上峰密集逃不宜迟。

下跌途中“下跌不止”，提早止损机不可失。

四十七、下降抵抗形

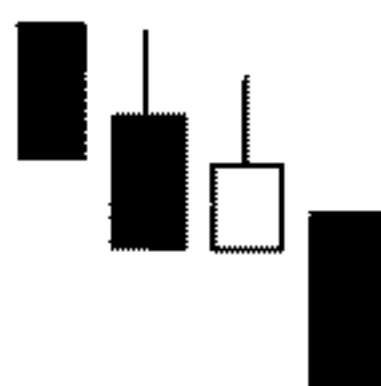

出现在下跌途中，阴线远多于阳线。

含义暗示

卖出信号，后市看跌。

筹码档案

(一) 上涨趋势中的循环高位，时有“下降抵抗形”的出现，在现今的诸多图形中比比皆是，实属一种正常现象。其原因很简单，是庄家刻意制造的空头陷阱。仔细分析有其特别意义，正常的上涨行情中，在大势的好转或个股利好消息的强烈感召下，多数投资者一致看好某只股票。于是，人气高涨，场外资金便奋不顾身地涌入到多方阵列，人满为患，致使获利区筹码分布零乱，看不出有什么尖锐的峰位。为了震出一些跟风盘，庄家采用残酷

的洗盘手法，敏感点位重炮轰炸，置股价之死地而后快。急挫的“下降抵抗形”过五关斩六将，跌破各路均线（包括42日均线）。一时间暴跌成灾，一般投资者哪能经得起如此震撼！为保性命，又抱头撞出重围，斩仓逃离，惊魂未定之余，下跌浪却趋于企稳。综上所述，对筹码炒作者而言，实乃雕虫小技、班门弄斧。此言差矣？故因底峰筹码一动未动，这才是推动行情上攻的原动力！在遇见上述格局时，场外资金在该信号出现后的底部盘整中，可果断入局，期待之后的升势再现已属预料之中，如例图(091)。

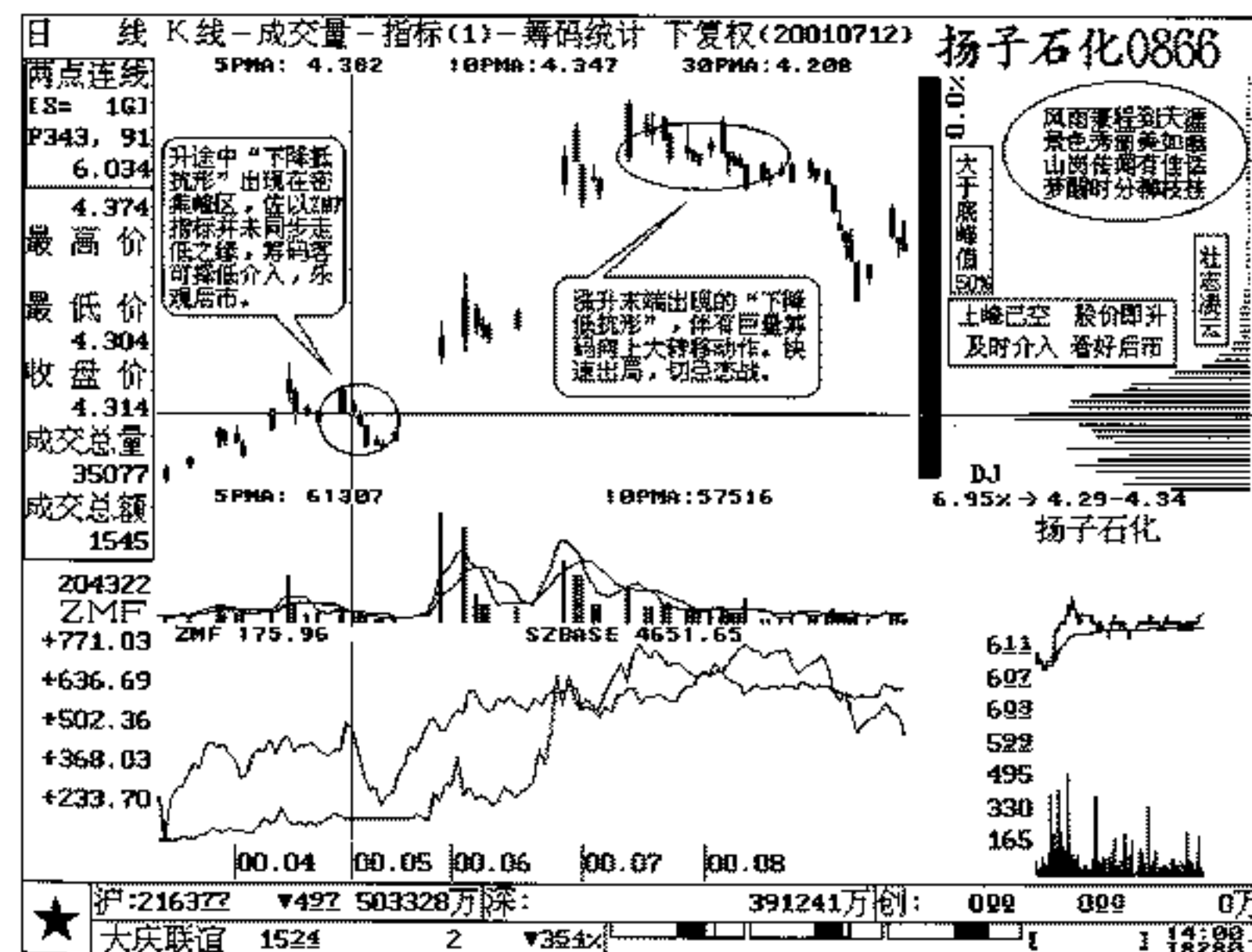

例图 (091)

(二) 上涨趋势末端“下降抵抗形”的出现，说明庄家情断

义绝、大开杀戒，致股价一跃而下，初期摆脱掉高位套牢峰。如距个人持仓成本不相甚远，则果断出局。

(三) 高位盘头之后出现“下降抵抗形”，股价逐日低开低走，空方持续出击，偶有无量的阳线抵抗（上峰凝聚着80%的高价筹码），又极快地被阴线吞噬，整个趋势江河日下，秋风落叶，且套牢筹码值持续与日俱增，多头狼狈逃窜、节节后退。在此，可看出该股的走势尚难在较短时间里再现辉煌，伴随主力动向指标逐步走低。如此格局应坚决止损，如例图（092）。

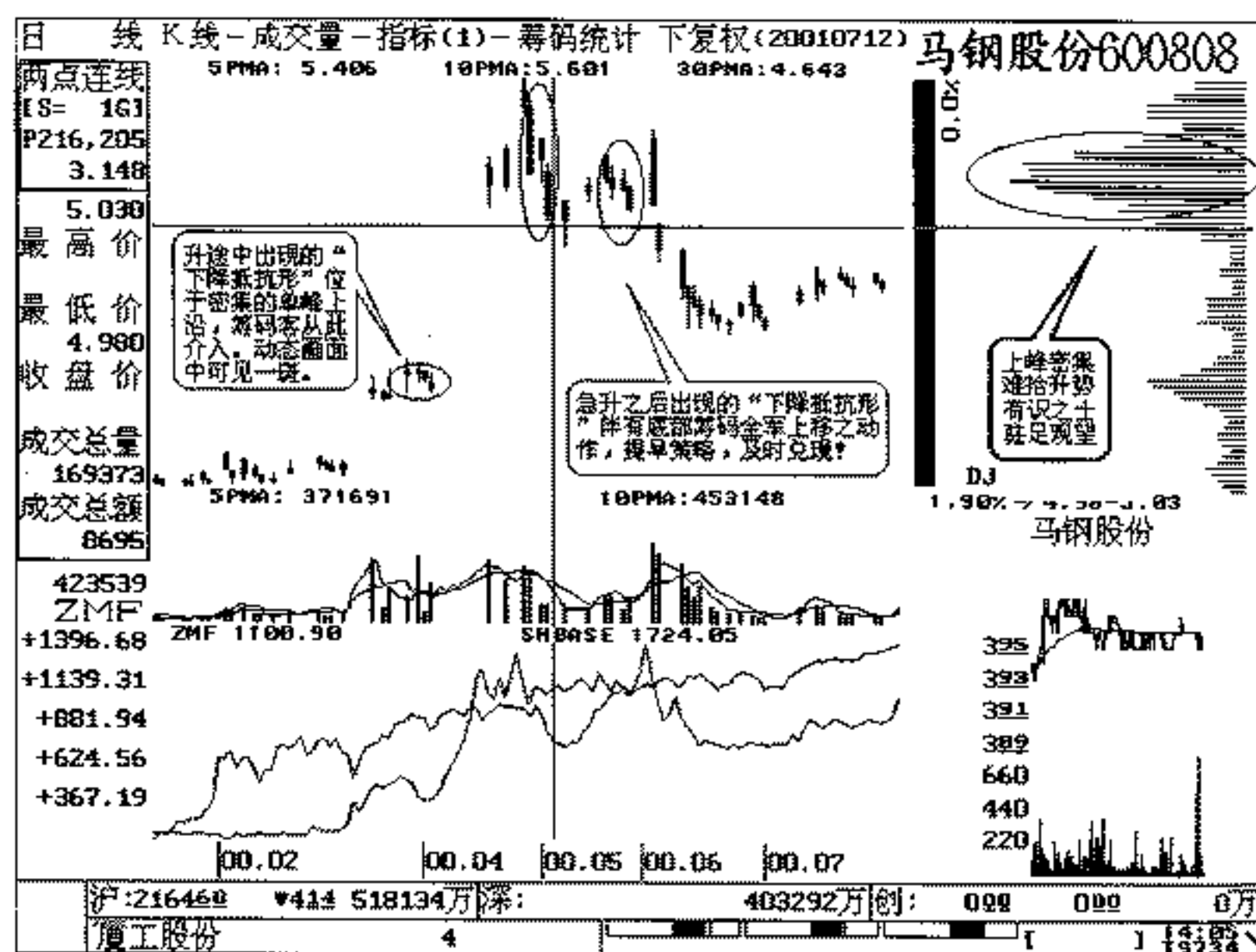

例图（092）

(四) 下跌趋势中途“下降抵抗形”出现的先后一段时间内，量能变化极不规则，偶有较大量能打出较小的阴线，缩量仍然如

此，这是跌途中比较典型的出货特征。切莫以为阴跌而投机抢反弹，以瘦小的身躯抵抗空中的飞刀，或逢低买入，摊低成本，采取以卵击石的愚蠢行为。它已经欺骗了你，还如此钟情于它？傻瓜才那样做！

操作策略

(一) 上升途中出现“下降抵抗形”，底峰锁定较好，可待企稳后期择机买进。

(二) 远离底峰的大幅上涨行情后期出现“下降抵抗形”，伴以量能的迅增，获利区筹码全线上移时果断清仓，及时获利了结。

(三) 绝对高位盘头之后转势初期，上峰聚集了80%以上的高价筹码时出现“下降抵抗形”，应快速反应，提早逃命。

(四) 无论上涨或下跌行情，在“下降抵抗形”演化格局中，最好依筹而为。

操盘备忘

上升途中“下降抵抗”，底峰锁定后市看涨。

远离底峰“下降抵抗”，筹码上移及时清仓。

盘头之后“下降抵抗”，上峰密集逃离出场。

下跌途中“下降抵抗”，上峰密集继续观望。

四十八、高开出逃形

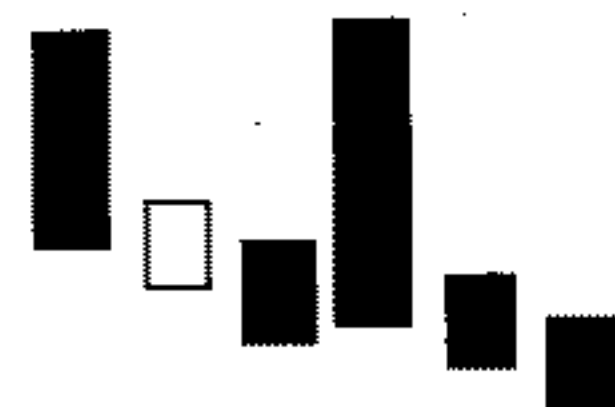

突然高开甚至以涨停板开盘，然后一路低走，尾盘以大阴线报收，甚至以跌停板收市。

含义暗示

卖出信号，后市看跌。

筹码档案

(一) 转势时的上涨初期，当廉价筹码集结了 80% 左右的峰值时，拉升之前的“高开出逃形”只能致使上档被套筹码斩仓而逃。一些人艰难的日子熬过去，却经不起大阴线的威慑而最终充当了叛徒，尚处低位的个别走势在剧烈震荡中，远不止一条大阴。每一次都清晰可见，历历在目，上档峰位的瘦身过程，压缩泡沫，挤干脂肪，榨干骨头。其悲哀的收敛总是底峰越加密集，后市的盘整上攻使那些可怜的人们追悔莫及。顺势而为，依势而为，以指标或形态而为的凶险性及残酷性，在此的操作结果却是背道而驰、大相径庭。所以，不能书呆子般的在导师的蛊惑下固定某一种思维模式。趋势是千姿百态的，股价是瞬息万变的，量能的伸缩可塑性极大。庄家的手法诡计多端，惟有筹码翻云覆雨是有势可循的。对此，诸君应该深有感触（当炒作股价的智慧提高到相当程度时，便会用傻瓜操作法来看待趋势的运行会变得非常简单和轻松——不就是拿有限的流通盘高抛低吸，翻来倒去么）！如例图（093）。

(二) 在上升趋势中“高开出逃形”的出现，另有一番意味。在过去的图形里极少见到在上涨趋势中出现的许多信号，却在现时的许多上升趋势中频频降临。其怪异的走势值得深思回味，在我们追踪检讨中感到其含义有三点：① 高开洗盘，一路走低，甚至以跌停板收盘，伴着危言耸听的消息，企图诱导恐慌盘抛售珍贵持筹，迫其背叛逃离；② 总攻前有试探上档抛压的含义，其目的与“多方尖兵”线（侦察线）的作用类似，属技术上的试盘行为；③ 每当上升趋势中出现“高开出逃形”，该大阴线的收盘价

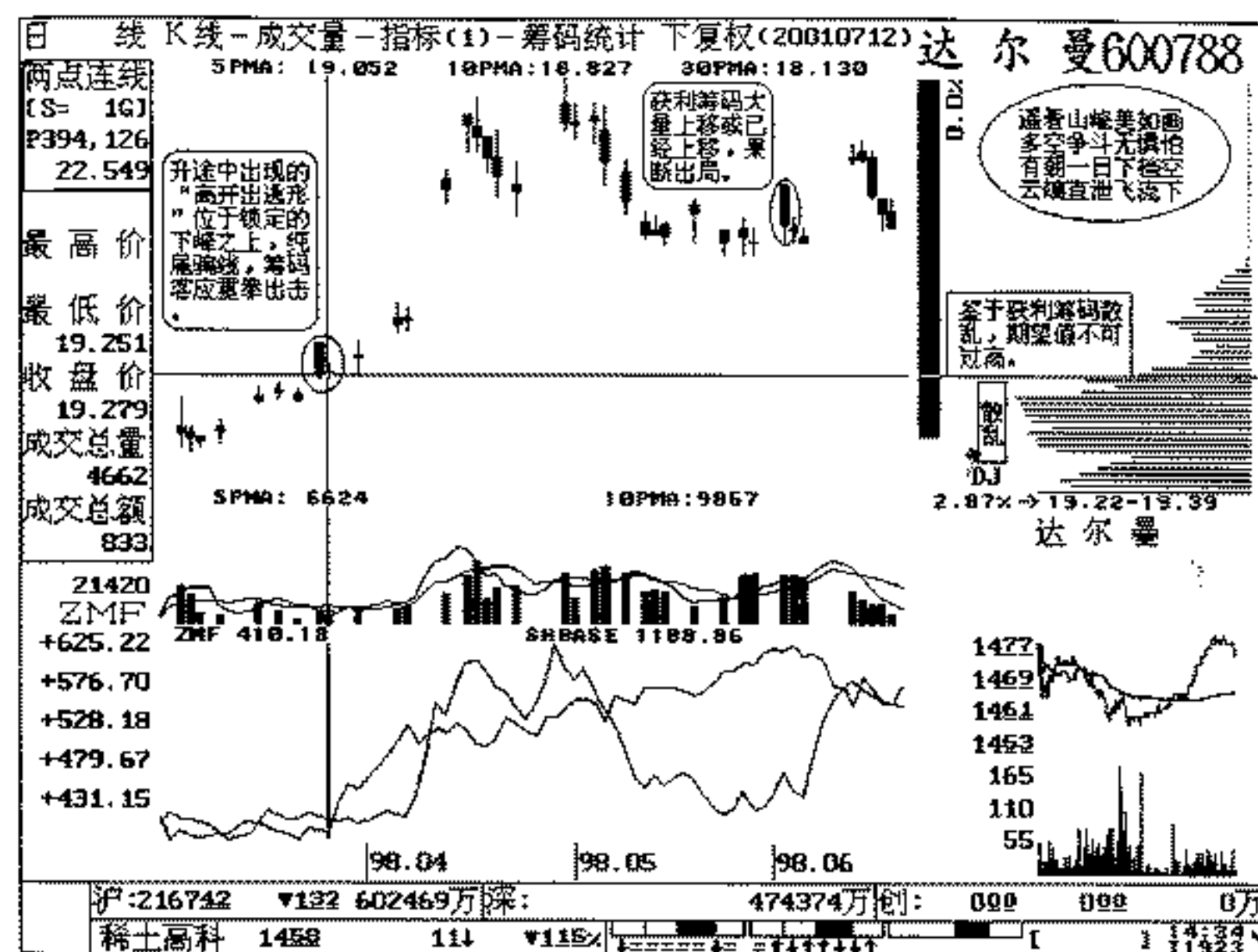

例图 (093)

总是位于筹码高度密集的单峰之上。且在出现当日峰位以下获利筹码无动于衷，稳定性非常好。由此看出，大阴线非骗线莫属，刻意的人为痕迹暴露无遗（另当别论），如例图（093）。

我们不能总是重温旧梦，总是重复昨天的故事，望大阴而生畏。别怕！成熟的经验明确告知：大阴出现，筹码锁定，回调至低峰时，此乃大胆重仓杀入之际，后面的升幅将给你一个意外的惊喜。此为对付“高开出逃形”的有效手段，极具价值，请读者牢记！的确，笔者的朋友中便有一位认死理的家伙。每天都在两地股市中用手工翻阅每一只票在上升途中的“高开出逃形”，一旦发现，择录研判，观其筹码，如获至宝。翌日便重仓介入，如

此这般，收益匪浅。实乃一种获利奥秘透露给读者，在实战中多多加以跟踪研判，你会有更好的发挥。

(三) 绝对高位经过长期横盘，上峰聚集了 60% 以上的高价筹码，出现“高开出逃形”，应快速获利逃跑，如例图 (093)。

(四) 下跌途中出现“高开出逃形”，单从其形态上看属一种高开出货的典型特征，在许多图形里当日形成时，均显示有非常密集的上峰固若金汤。偶有庄家利用朦胧消息高拉出货所致。虽其如此，下跌趋势的格局不仅没有改变反而变本加厉，危机四伏。如例图 (094)，之后的周期里下跌将成为主格调，故应止损离场或继续观望。

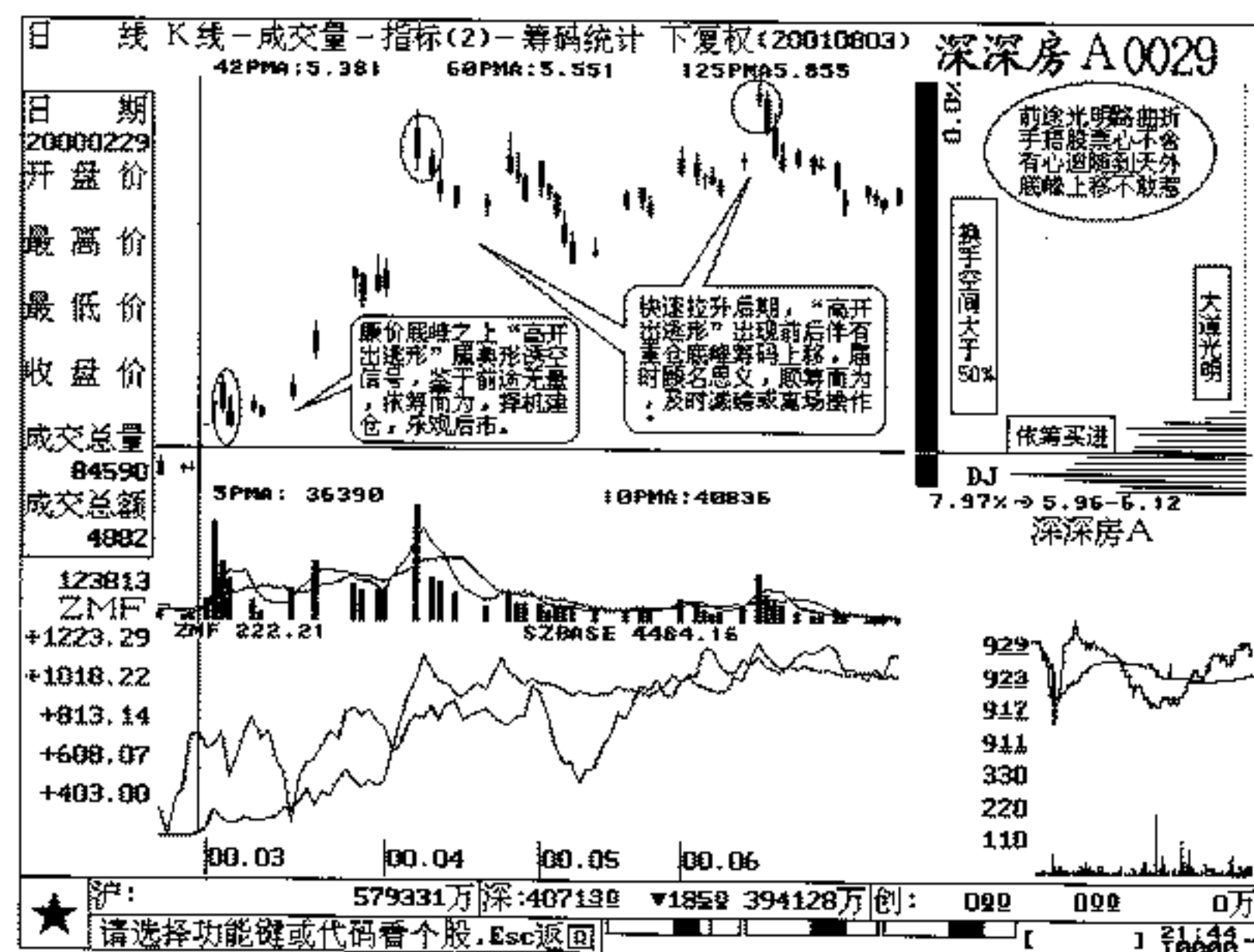

例图 (094)

(五) 长期横盘，缩量整理的格局中“高开出逃形”有严格的警示作用，应顺势而为。更有甚者，筹码档案分布零乱或除权配股（抽血之后）的怪异走势，量能沉闷，交投清淡，无人问津。以诱多勾当待之，切莫不思深究而误入歧途。

操作策略

(一) 上涨初期的“高开出逃形”出现在沉淀的密集廉价筹码峰（60% 以上）之上时，应择机建仓，看好后市。

(二) 上升途中出现“高开出逃形”大阴线形成当日，低位筹码锁定较好，可在翌日开市后，临高度密集的单峰上沿果断介入，重仓持有。

(三) 绝对高位盘头之后，初跌时出现“高开出逃形”，上峰密集下档空虚，跌途无阻，应提早逃离。

(四) 下跌途中出现“高开出逃形”，如股价之上套牢筹码相当密集，且聚积着 80% 以上的流通筹码，该峰位距下挫的股价不远，是提早止损离场的较佳时机。反之，将蒙受深度套牢之苦。

(五) 长期横盘时出现的“高开出逃形”，筹码分布散乱时（筹码分布依然是上多下少），可采取继续观望的策略。

操盘备忘

上涨初期“出逃大阴”，底峰密集重仓杀进。

上升途中“出逃大阴”，下峰锁定择机尾随。

下跌之初“出逃大阴”，筹码上移激流勇退。

下降途中“出逃大阴”，反弹有阻提早止损。

长期横盘“出逃大阴”，筹码散乱顺势而为。

四十九、下跌三法

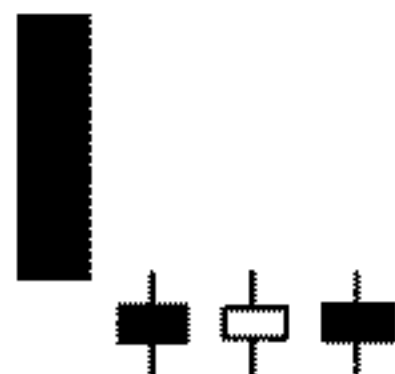

在下跌行情中出现，长阴之后的三根小 K 线既可以是小十字线，也可以是实体很小的阳线。

含义暗示

卖出信号，后市看跌。

筹码档案

(一) 转势初期，“下跌三法”出现在长期筑底时沉淀的密集底峰之上，上档高位残留有少许的被套筹码，仍不失为大行情来临前的征兆，如例图 (095)，依筹而为之智者可择机热身进场。

(二) 上升趋势中常有“下跌三法”的组合（并非属于下跌趋势中的“专利”），该信号出现时或回调中的股价以下获利筹码按兵不动，升途小有阻碍（少量被套盘）且不必过于敏感，底峰作证，背有靠山，不可悲观，更应择低加码买进才对。如伴以缩量回调，绝对价位偏低，没有人为的不可抗拒的因素除外，已是必胜无疑！所以，不能出现“下跌三法”时顾名思义，抱头鼠窜，丧失良机。

(三) 下跌行情初期出现“下跌三法”，如临高位筹码密集区域，表示场上买卖意愿淡漠，底峰筹码此前已经重兵上移，在此是明眼人出逃的最后时机，如例图 (096)。明月高照、繁星满天，之后的股价将以盘跌为主，成为必然。

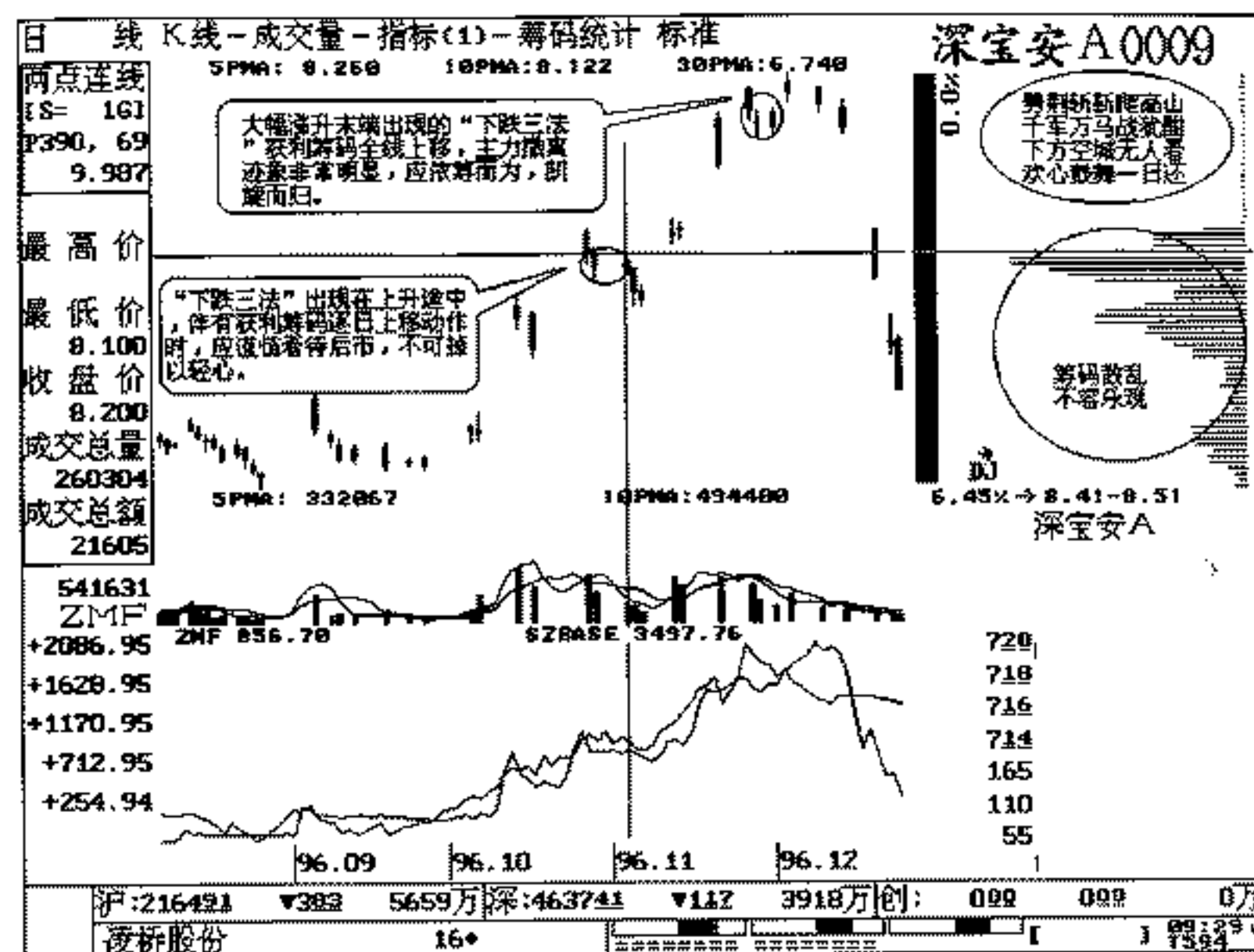

例图 (095)

(四) 下跌途中出现“下跌三法”，在此仍可发觉有底位的残兵余将最后撤离向上的过程。此乃主力狼狈逃窜的最后动作，弃守战场的明确信号。如果大形态看上去还令你心满意足、难舍难分，什么楔形整理、收敛三角形等等，继而缠绵其中，那就大错特错了，故应采取离场的策略。请牢记：下降中的股票不作，筹码全线上移，后期行情没戏。

操作策略

(一) 转势之初出现“下跌三法”，位于密集的底峰之上（理想的廉价峰值最好在 80% 以上），敏锐投资者可择机进场。

(二) 上升途中出现“下跌三法”，底峰锁定，上档筹码少之

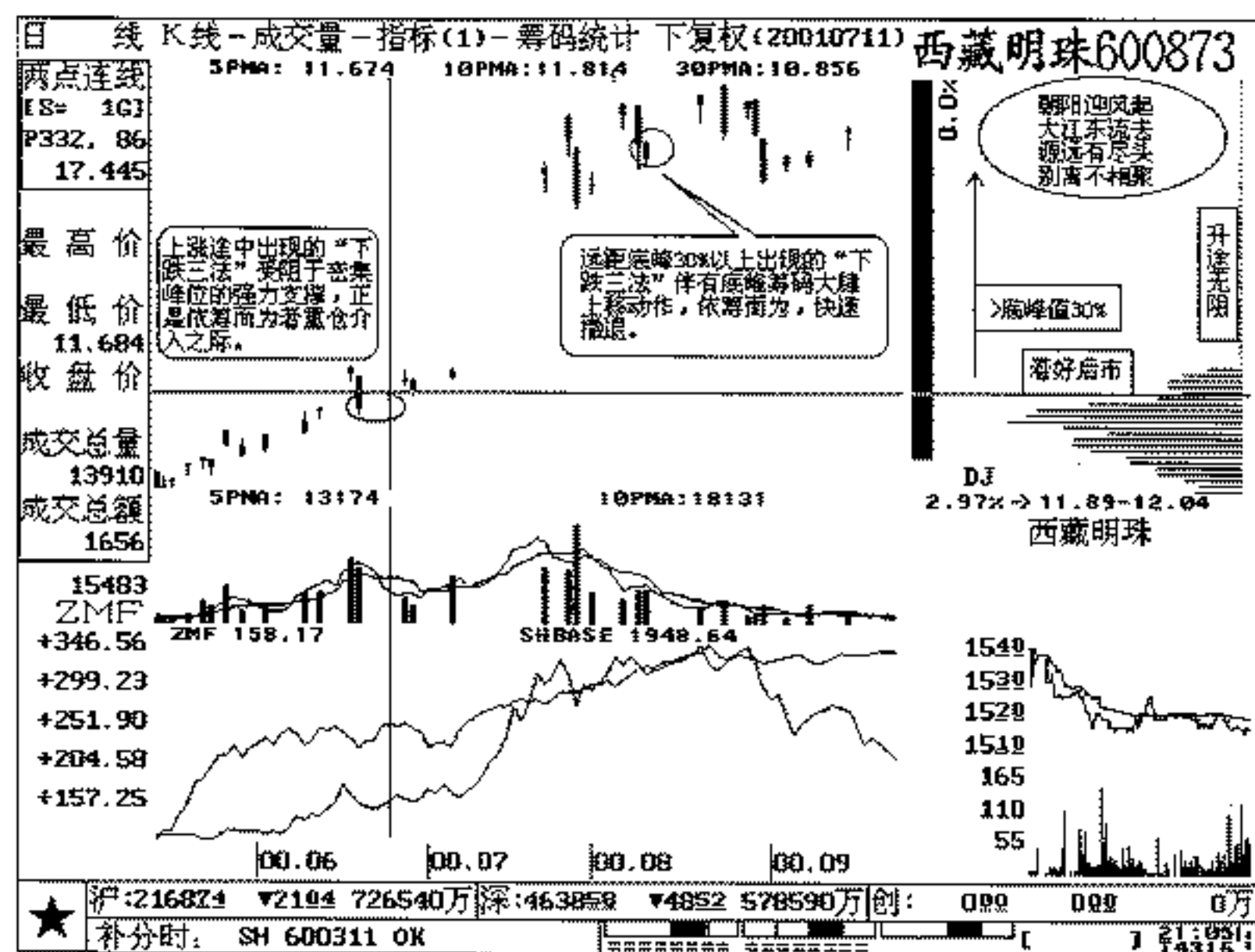

例图 (096)

又少，可待回调企稳后，重仓杀进。

(三) 下跌行情伊始，头部集结着大量上移的低位筹码，如藕断丝连，后果不堪设想。故此应快速猛醒，迷途知返，防止“下跌三法”之后空头再次严厉地打击。

(四) 下跌途中出现“下跌三法”，上峰被套已经搞定，低位残余筹码继续上移，应果断止损，看跌后市。

操盘备忘

上涨初期“下跌三法”，底峰密集向上进发。

上升途中“下跌三法”，下峰锁定不惊不怕。

远离底峰“下跌三法”，筹码上移转势即下。

调整市道“下跌三法”，上峰密集无须牵挂。

五十、下降三部曲

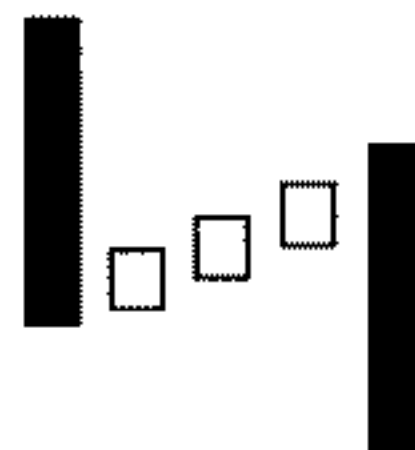

出现在下跌趋势中，三小阳线都未能突破第一根阴线之开盘价，却被末一根大阴一举覆盖。

含义暗示

卖出信号，后市看涨。

筹码档案

(一) 上涨行情初期“下降三部曲”出现在高度密集廉价底峰之上，随着大阴线的生成，上档剩余的残兵败将由于对筹码演变的无知，误判将要发动的一轮大级别的上漲行情，在最后的关头弃筹而去，致使底峰值在较短时间内快速提高，如例图(097)。此乃筹码大师重拳出击之际，故应果断决策，与庄为伴。

(二) 上升趋势中出现“下降三部曲”，如属缩量下挫且底峰有重兵把守，不必心存余悸。待股价回落至峰区企稳后，场外者仍可择机介入。如在循环低点，获利盘仍然大于被套筹码值时，还可采取这一策略：谨慎看好后市。

(三) 大幅上涨行情末端、盘头之后，下跌趋势初期出现“下降三部曲”，无论大阴线或小阳线都有低位筹码竭尽上移动作。在高位的反复震荡中往往人们忽略了K线组合的含义，更

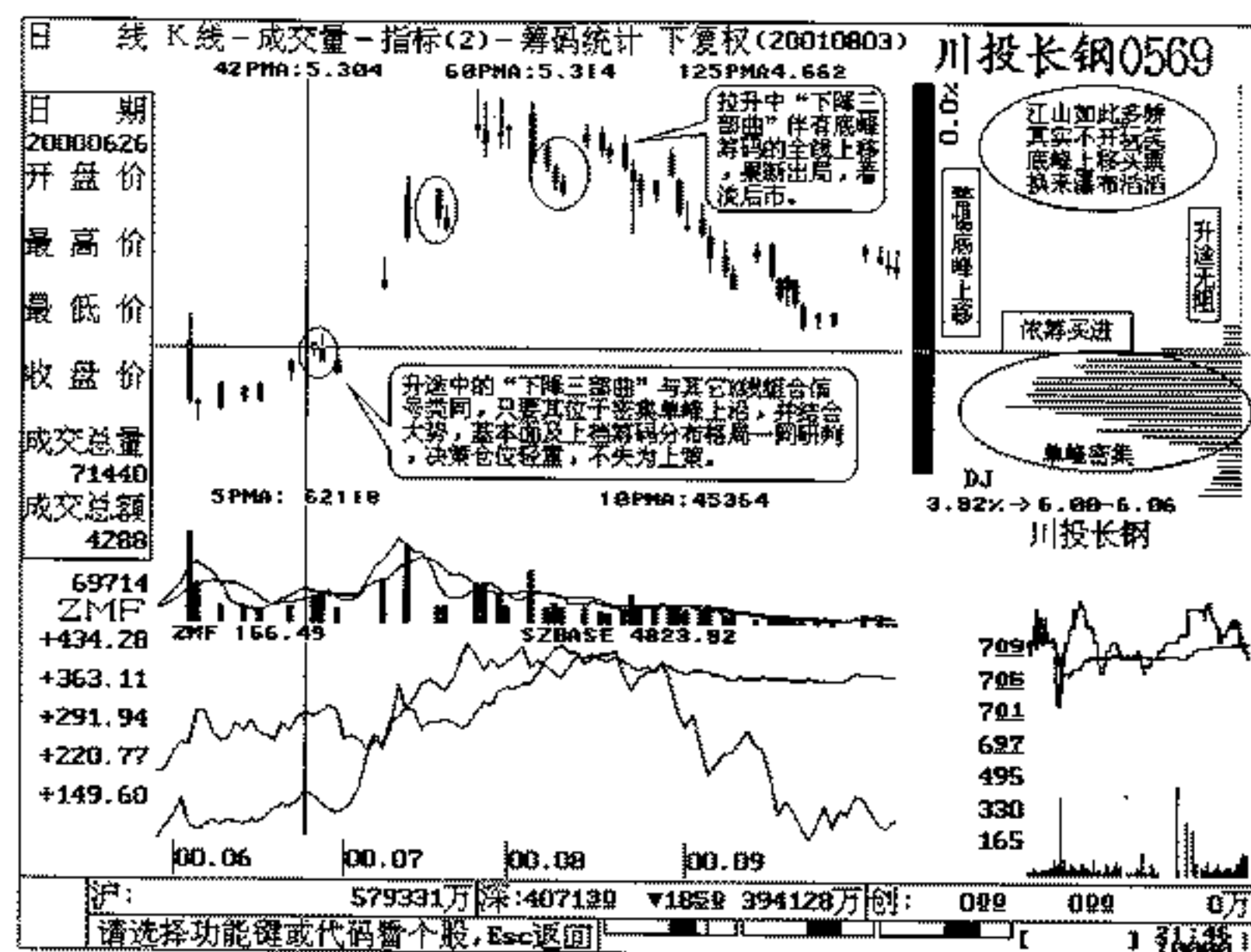

例图 (097)

注重于各指标或趋势、形态的分析，尤其可怕的是压根不懂不看筹码的演变，走进误区还以为大道光明。

下跌之初出现“下降三部曲”时，量能突增，低位筹码不间断地出兵山头，待到底峰极度萎缩或接近消失时，该只股票就有随时狂跌的可能。这种危险暗示是决策时的首要因素，有时投资人因为心理价位不到，因某种指标的趋好或某种利好的诱惑，恋恋不舍，不忍离场，全然忘却了高位筹码不断汇聚的恐怖警示。一旦出现类似的“下降三部曲”等走势，股价便立即撇开高位密集峰而急转直下。届时木已成舟，大势所趋，只好被套。至此，跌途悠悠，不堪回首，却曰：为什么受伤的总是我？因为失误

了，必须为这种失误付出沉重的代价。

(四) 下跌途中出现“下降三部曲”，其以上筹码重兵云集，下峰早已移师山头，绝不可在缩量的小阳线里盲目介入，搏一反弹。切记：下降趋势中的所有K线组合均以诱多行为待之，切不可浪费资金。

操作策略

(一) 转势之初“下降三部曲”出现在密集的底峰之上且升途无阻时，是明眼人择机买进的良机。

(二) 上升趋势中的循环高位，出现“下降三部曲”时，底峰筹码坚若磐石。反之，在循环低位临底峰支撑而企稳后仍可加重仓位。

(三) 绝对高位出现“下降三部曲”，仍有底部余筹不断向上汇聚迹象，多空放量，风卷残云，危机四伏。应提早果断决策，必要时摒弃技术指标，盯准盘口和筹码，伺机获利逃跑。

(四) 下跌途中出现“下降三部曲”，该信号以上套牢筹码重兵集结，故应止损离场，看淡后市。

操盘备忘

上涨初期“三步曲”，底峰密集有好戏。

升途出现“三步曲”，下峰锁定可追击。

筹码上移“三步曲”，道声再见应放弃。

跌途出现“三步曲”，上峰密集早退离。

五十一、空方尖兵

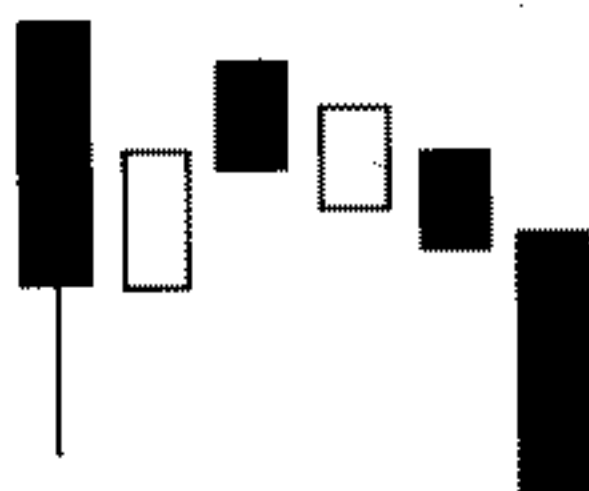

出现在下跌行情中，一根中阴或大阳线留有一段较长的下影，之后股价反弹，不久终又跌至影线下方。

含义暗示

卖出信号，后市看跌。

筹码档案

(一) 大幅上涨行情末端，与上升趋势中的多方尖兵线相反，是空方主力向多方进行全面扫荡前的一次侦察或试盘行为。在诸多图形内，“空方尖兵”的指导意义非常值得重视，特殊的警示作用决不可低估，如例图 (098)，应牢牢记取。

(二) 下跌初期或在盘头过程中出现的“空方尖兵”（谓魔鬼探路）之后的走势绝不容乐观，茫茫跌途是股价的必由之路。这里也有其值得研判的特点。该下影线特别长，犹如 2000 年 8 月下旬的沪市综指，似乎“空”气弥漫了整个世界。在个股上只要依筹而为，还是有备无患的。比如，在相当的高位，低部筹码逐日大举上迁时，单凭这一警示，应赞成快速抉择，胜利逃顶。“尖兵线”的出现再一次警示最后的买出点，在此后股价微幅反弹几日，对！就在这几日伺机选择高点，坚决清仓，如例图

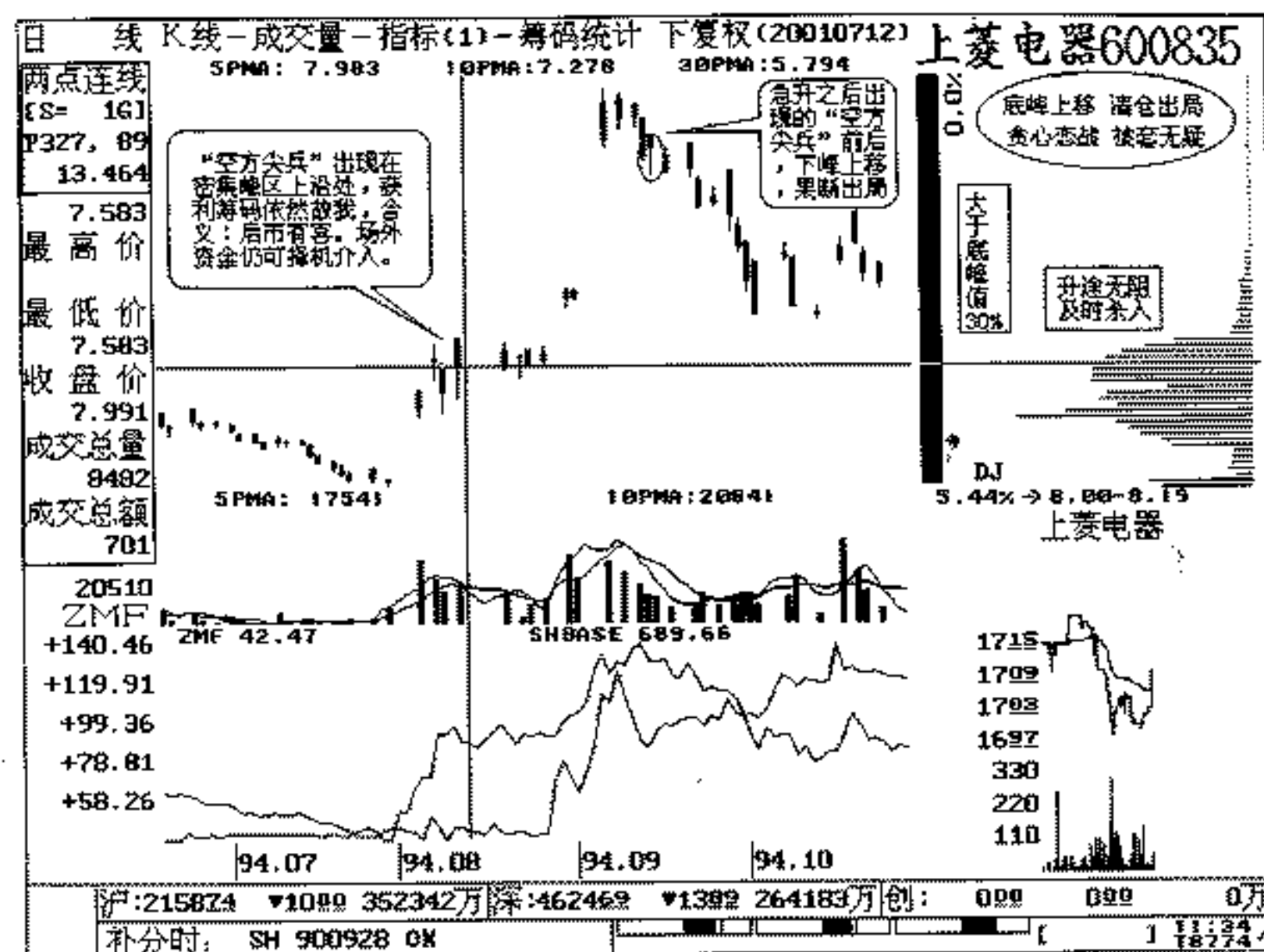

例图 (098)

(099)。与前者行为相比，属后知后觉者之举，不宜提倡，但求牢记。

(三) 下跌趋势中出现“空方尖兵”，其抛压力道显而易见。但不可把较长的下影看作多方真正的支撑，因其高位的密集套牢峰刚刚形成，并距该信号不远，一旦反弹，被套者绝不容忍股价上行，急红了眼的人们为保钱财，怒吼着杀出一条血路，逢高减磅在所难免。因此，短期内很难积累足够多的获利筹码，推动股价强劲反攻。加之低部筹码已寥若星空，跌途无阻，只能下挫有余、上涨不足了。所以，“空方尖兵”之后的微幅反弹中选择逃命，继续看淡后市。

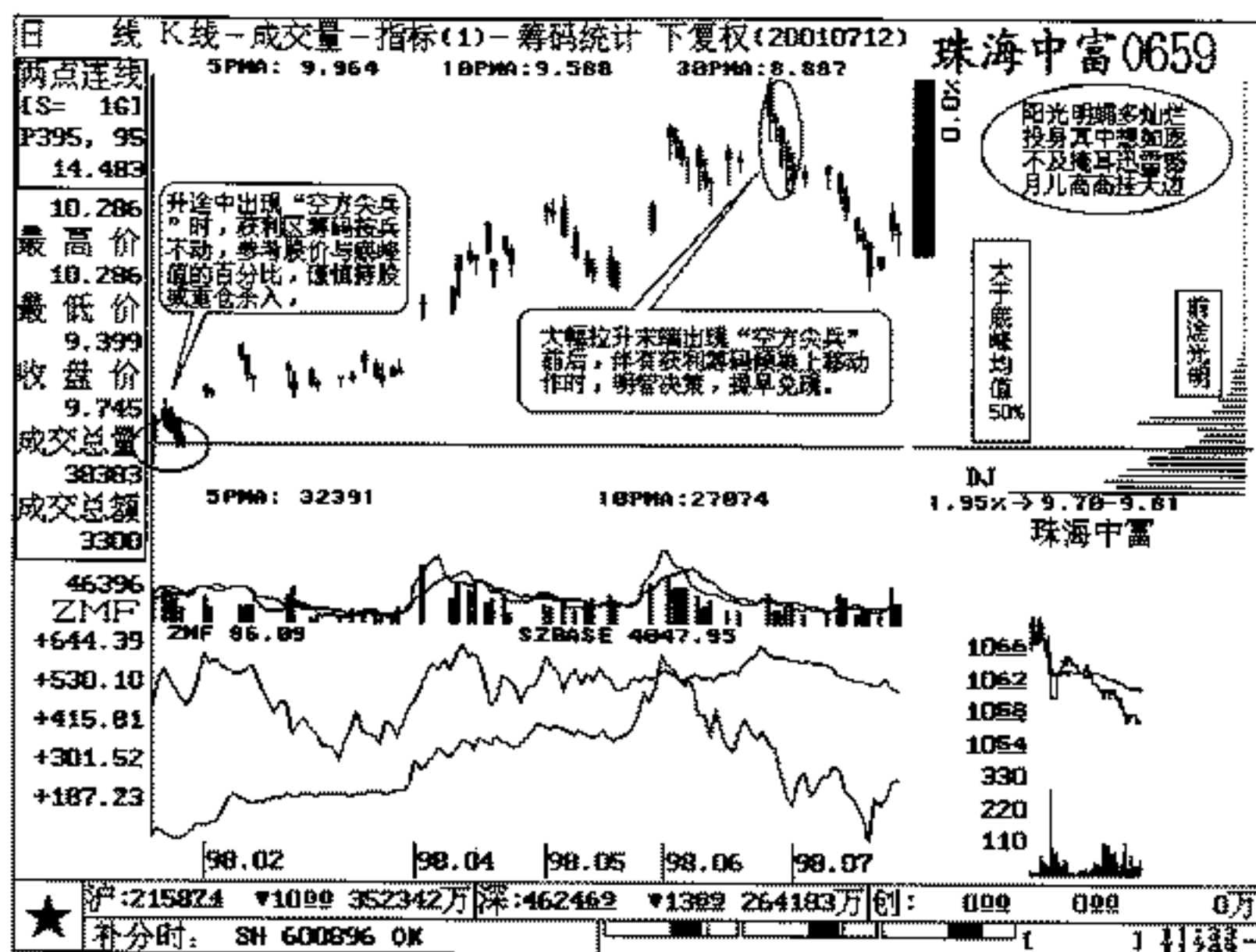

例图 (099)

操作策略

- (一) 上升趋势后期出现“空方尖兵”往往股价有一小幅反弹的过程，然后在获利筹码锐减派发过程中坚决离场。
- (二) 转市之初，绝对高位盘头时出现“空方尖兵”，且在小幅反弹中借低位筹码明显携量上移时从速逃命。
- (三) 下跌趋势中出现“空方尖兵”，其以上套牢峰值大于55%时，也应借小幅反弹止损逃离。

操盘备忘

- 大幅拉升“空方尖兵”，筹码上移随其作空。
- 绝对高位“空方尖兵”，上峰密集提早逃命。

下跌途中“空方尖兵”，上峰锁定继续下行。

五十二、倒三阳

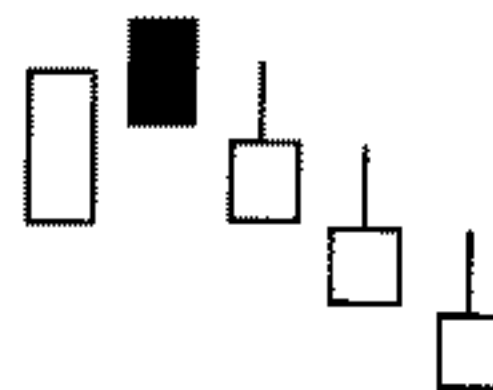

出现在下跌初期，由三根阳线组成。

含义暗示

卖出信号，后市看跌。

筹码档案

(一) 高位的盘整格局中随量能的迅增，获利区筹码逐日上移。当高位的筹码峰相当密集时，节节败退的“倒三阳”有可能上台表演，此举为一种典型的庄股行为。尤其是当第一根携量的低开高走的小阳线形成时，一定要有清晰的思路和冷静的心态对待研判，千万不能被其演化成为阳线，蒙受损失被骗入局，深遭厄运。如果在当日细心观察盘口动向，可发觉有持续的大卖单接连涌出，火力集中，狂轰滥炸。底峰筹码快速上迁或业已消失殆尽。鉴于此应立即出局，打消任何希望，改变作多思维。偶有初入市的投资者极易上这种“倒三阳”的大当，如例图(100)，便是典型一例。

(二) 绝对高出现“倒三阳”是企图撇开套牢筹码峰位的伪举措。其间，庄家借欲擒故纵的惯用伎俩，大散其筹。任何主在上升趋势后期或下跌初期，散筹阶段虚伪的平静时常被利好

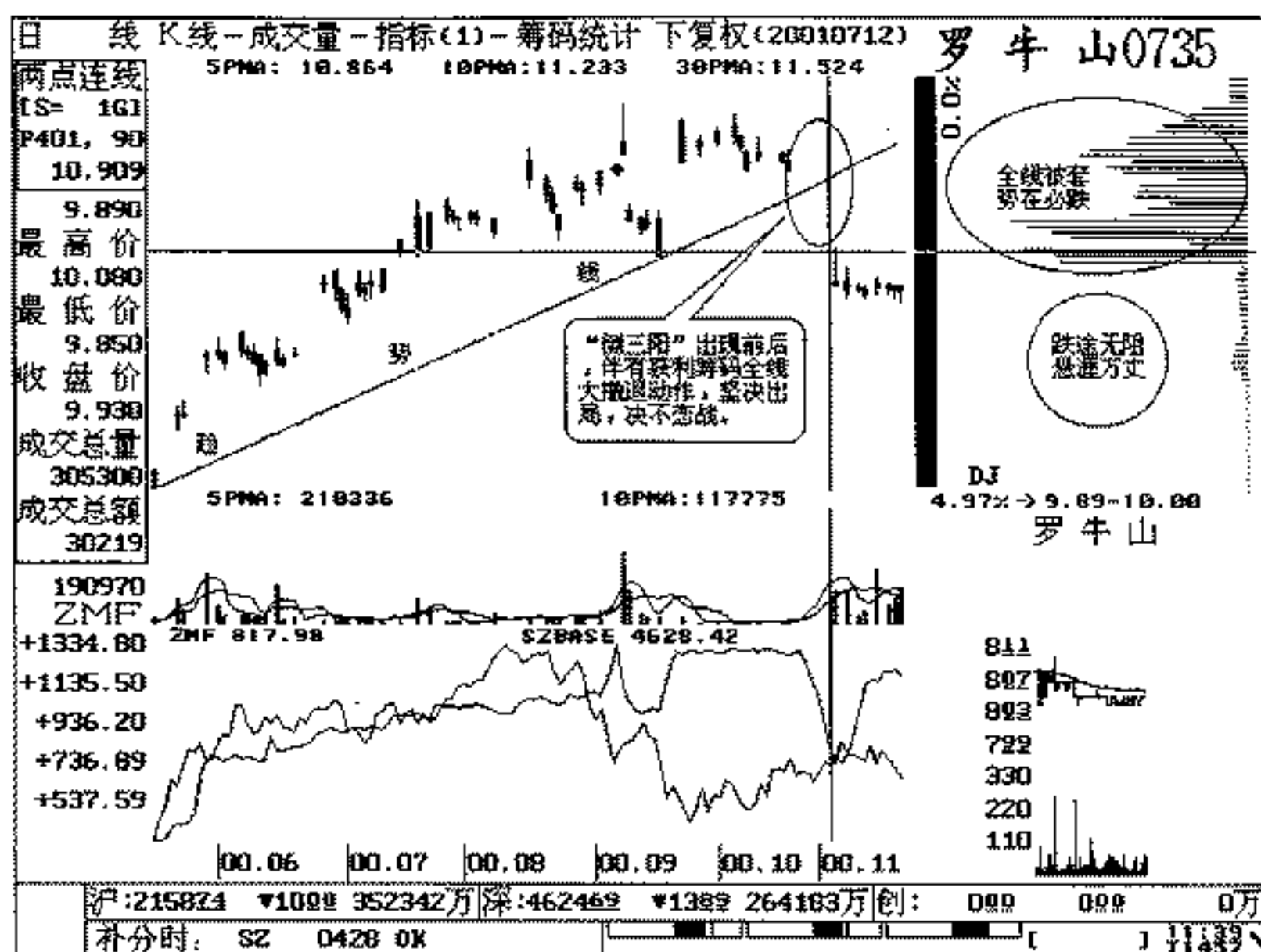

例图 (100)

消息及美丽的姿态所掩盖，被市场上活跃的交易气氛所笼罩。人们时常在这种氛围中放松警惕，甚至有该股再涨到翻番的神奇传闻等等，那么你呢？你也那样认为，还不如咬牙切齿，恶狠狠地骂自己一声“蠢货”！闭目思过。

(三) 请牢记一点，任何股票的任何时候，只要低位的筹码竭尽全力、倾巢上移，下档已空、上峰密集，后市应保持继续看空的英明策略。

筹码的演变可以跨过各种形态各种指标，彻底而无情地撕开各类庄家神秘的面纱，袒露其真实的本质。如诸君功力相当的话，这一招能练就到炉火纯青的地步，您就是股林中的火眼金

睛，任何妖魔鬼怪，弄虚作假，在所难逃。

操作策略

(一) 上升趋势末端“倒三阳”出现时，早有低位重量级的筹码在此前大量汇聚高位，故应及时逃命，看淡后市。

(二) 即使在上升趋势末端出现“倒三阳”时，没有过半的低位筹码继续上移，在略有几日的微幅反弹中也应及早逃离。盲目买入，极端错误！

(三) 长期缩量横盘上峰依然密集时出现“倒三阳”，由于某种原因（突发性重大利空）股价携量破位下挫，应及时止损。

操盘备忘

筹码上移“倒三阳”，短中长线速离场。

循环高位“倒三阳”，下档已空无希望。

缩量横盘“倒三阳”，上峰密集不入场。

五十三、连续跳空三阴

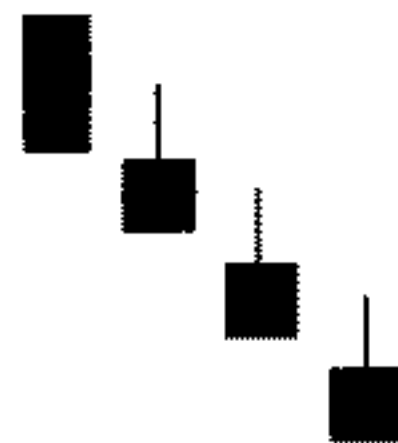

在行情大幅下挫末端，空头能量得以充分释放，三阳实体相当。

含义暗示

见底信号，后市看涨。

筹码档案

(一) 正常的上升趋势形成后，由于跟风盘过多的缘故，庄

家利用人们对形态的好感，一边牢牢锁定底峰筹码，一边趁势无情地向下打压股价，手法凶狠，连阴不断。K 线阵列极其难看，往往向下击穿各路均线仍无企稳回转之意。在此出现的“连续跳空三阴”（阴极生阳）有见底回升反弹之兆，佐以 ZMF 指标并未走软之迹象，这也是“空头陷阱”的部分特点。谨防盲目斩仓，误入歧途。

在此最好等收复线出现当日加码买进，股价便会轻松越过前一周期的头部，在那里，昔日套牢盘中的变节分子早已被庄家消化为（底部成本）了。所谓的形态对比，完全是心理上的障碍，如例图（101）。因此，离场者后悔不跌，怨声载道，那时“空头陷阱”业已告成。

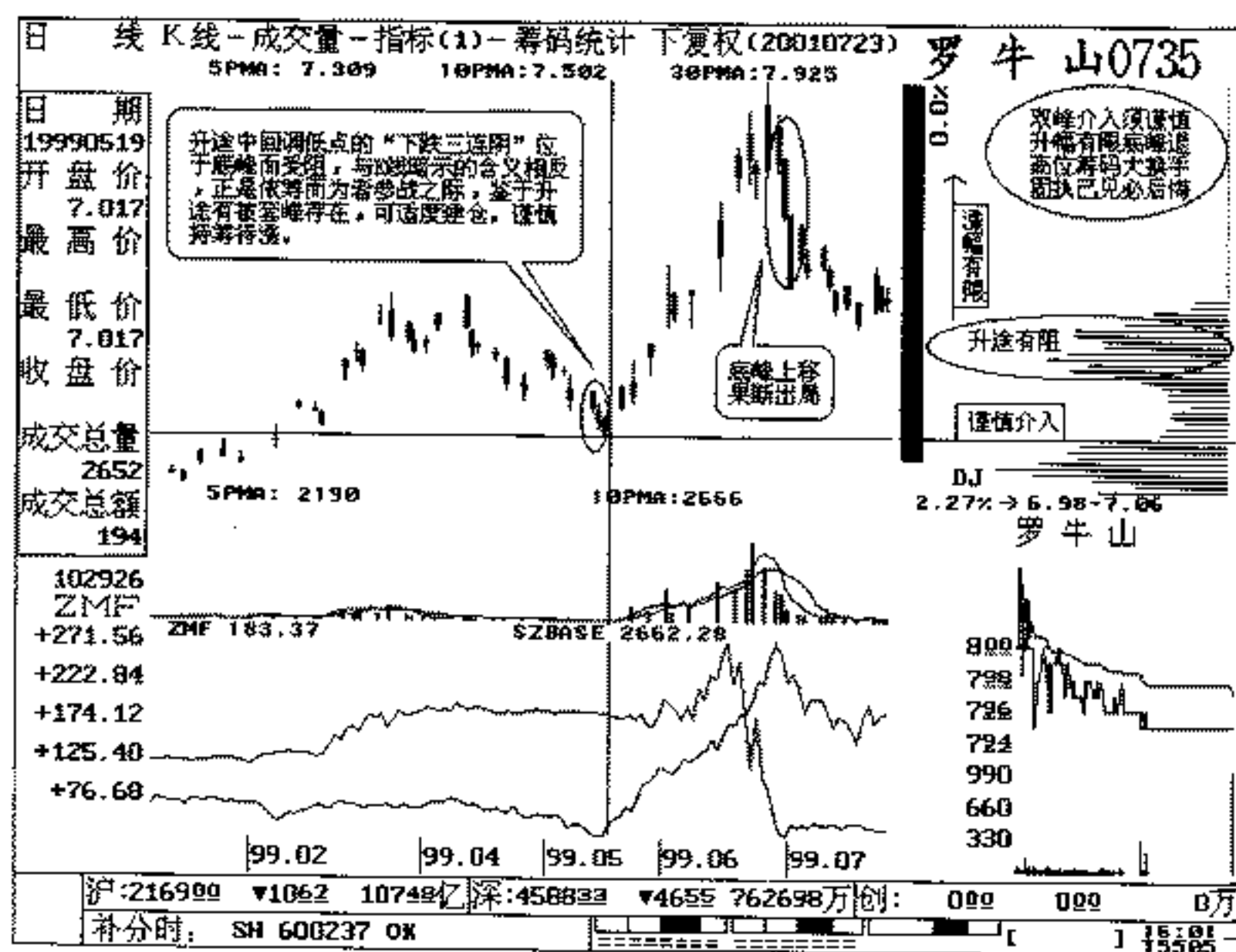

例图 (101)

(二) 绝对高价区域，经过盘头后出现的“连续跳空三阴”，另有含义（此后待续）。可发现获利区所有筹码在多空巨量的掩护下大面积上移，空方的打压力度猛烈异常，主力结束整个上攻战役之意十分坚决，长阴以迅雷不及掩耳之势飞速摆脱高位筹码密集区，步入跌途。临此，后知后觉者应及时控制风险，以免深套。

(三) 大幅下跌趋势后期，空方的抛压日暮途穷，在最后的疯狂中致股价加速破位下行，“连续跳空三阴”的确有见底含义，但尚不足以说明要立即反抽向上。除了不能盲目斩仓以外，急于补进。如果倾情眷恋，将陷入被动尴尬的境地，一时半会儿尚难形成充足的廉价底峰。三阴之后的长期盘整，便奈何不得了！一般意义上的牛皮盘整从此开始。

(四) 股价在以太极图式的循环往复中，往往面临新的升途，人们自然而然地用前期的高点与现时的运行姿态作一番细致的比较，抽丝剥蚕，剔骨拔筋，企图寻觅自我认可或满意的某种答案，其实只是形态上的比较而已。犹如南极丢了针，北极觅回归。谁还顾及昔日高位的筹码不翼而飞，去向何方？如此风马牛不相及，一步之差究竟能否创出新高？心中根本没底，决策中持、买、抛较多的选择了后者。无所适从，均被庄家一一吸纳，但绝妙的筹码演化却能分明告知我们如何决策。

操作策略

(一) 上升趋势的股价在正常运行中出现“连续跳空三阴”，但底部峰位锁定较好可见预期目标值远不及此，且急跌时的量能日渐萎缩，说明空头陷阱初现端倪。且遇下档峰区受阻企稳，投资人可及时介入，此为天赐良机，切莫错过。请留意：在此位稍待时日，一旦有收复线吞掉末一根阴线实体 1/2 当日可果断杀入，坚决持有。为什么要在阳线出现时吃进？原因很简单，我们只知道回调没有终结，但并不知道何时向上反攻。如果作一小底

盘整数目，锁定了仓位，消磨了斗志，照样无可奈何。故激进型资金可在回调低点推出携量阳线当日跟进。收复线一旦出现，往往不被多数人看好，股价携量脱离该峰位，步履沉稳，很快进入上升趋势中继续运行。此乃一股精彩的提升，实战中一定要认真把握此一段暴利。

(二) 大幅上涨行情后期，处于绝对高位的股价待盘头之后出现的“连续跳空三阴”，并伴有获利区筹码全线上移之动作，场内资金应思维敏捷，只能据此快速沽空了。

(三) 下跌初期及下跌途中出现“连续跳空三阴”，较好的操作策略莫过于作空，头部峰位山河依旧，股价以下跌途无阻，对此警示切不可漠视！少碰为宜。

(四) 上涨行情初期经过漫长的底部构筑过程，汇聚起高度密集的廉价峰，却又出现“连续跳空三阴”，凭指标或形态提早入驻的投资者望而生畏，与上档被套的愚顽残筹不约而同的一起恐慌性杀跌，其实这是起步前的最后一跌，属收拳出击的力学过程，触底急升后依筹跟进。

(五) 长期横盘末端出现“连续跳空三阴”，如果起步于廉价底峰之区域，在观望中等待。依筹而为者可待股价携量上穿前一阵筑底积聚的廉价筹码峰时建仓较佳。在上档区域毫无被套筹码可言的格局下，属于前程无量，可重仓杀人，后市有喜。其势随时都可能展开大规模的上攻行情。此前，依筹而为的资金必须坚定信心，提防在起步前后震出局外。足够耐性者可赢得丰厚利润！

操盘备忘

上涨初期“跳空三阴”，认准底峰及时买进。

上升途中“跳空三阴”，底峰锁定守仓不退。

高位盘头“跳空三阴”，上峰密集果断撤退。

下跌途中“跳空三阴”，上峰密集不必关心。

下跌末端“跳空三阴”，可能见底重仓不进。

五十四、升势受阻

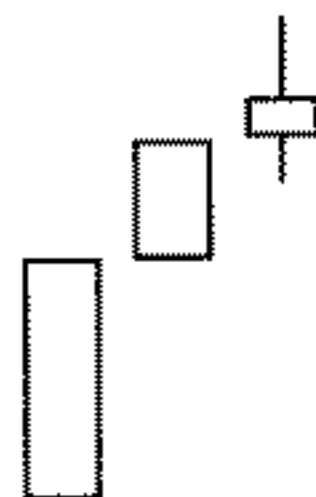

出现在涨势中，十三根阳线实体递减，末一根上影线很长。

含义暗示

滞涨信号，后市看淡。

筹码档案

(一) 上涨趋势初期一般在“MACD”指标攀上0轴以后，股价在30日、42日均线之上出现“升势受阻形”冲高受阻，回落整固。届时，可看到股价以下筹码仍然重兵集结，无动于衷，而上档仍有死不认输的残兵败将抗战到底、坚守空城，纯属“气死庄”族。不要说一个“升势受阻”，即便出现两个或几个该信号，它们也决不弃守阵地，善罢甘休。这是久经考验的部分老兵，是忠心耿耿的投资者。其实，在股价长期筑底过程中，高位的筹码峰逐日缩减，剩余残部已微不足道，如例图(102)。同时，实践反复印证过的游戏规则应为：上峰不空，股价不升。每逢入场，不可遗忘。

(二) 上涨趋势的循环高位出现“升势受阻”从末一根小阳线长长的上影可窥出多方力道的日益衰竭，及空方打压的较强的

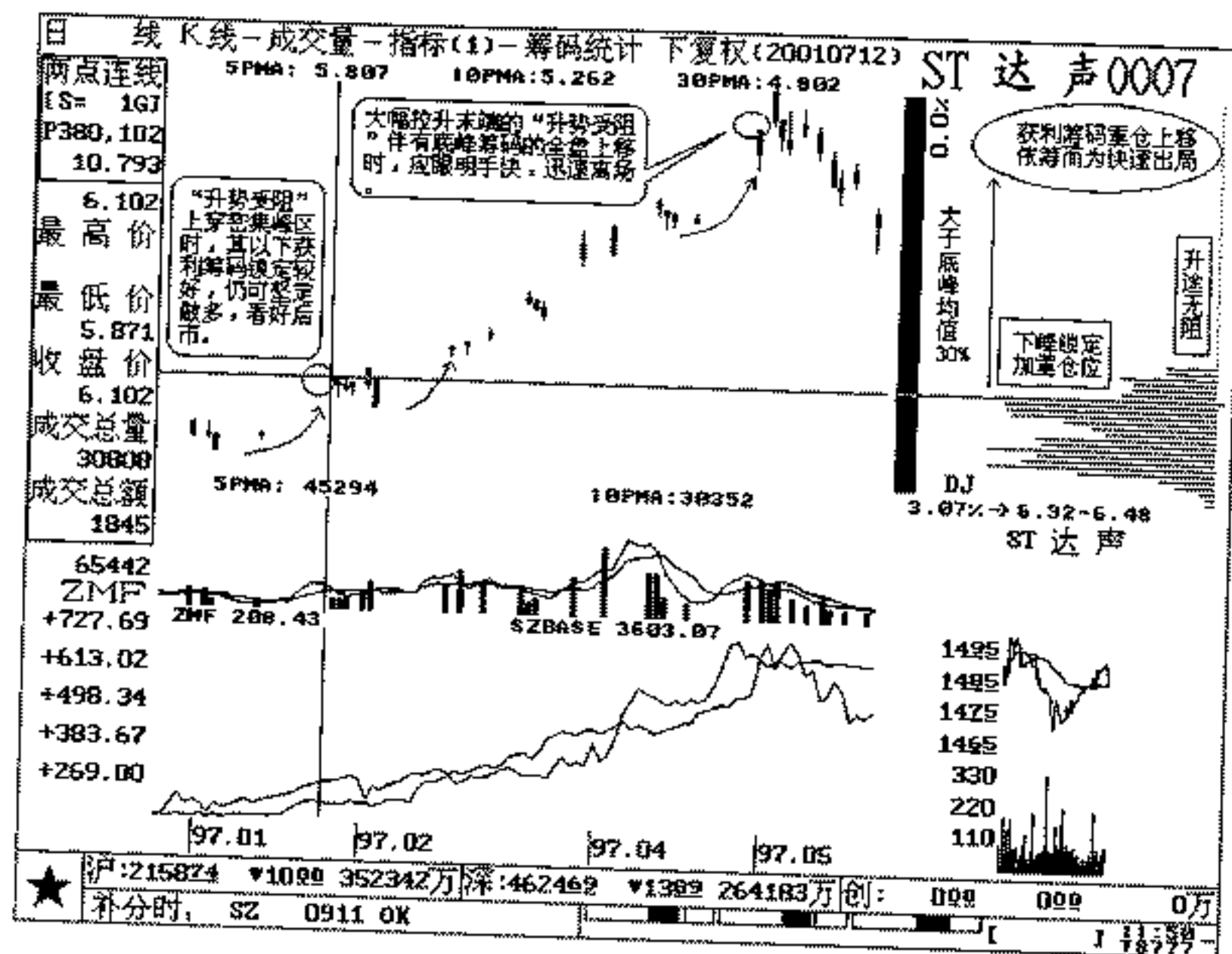

例图 (102)

力度，此乃短线神枪手极重要的参考信号，故应在当日尾市快速出局。如距个人此前介入时的持仓成本无利可言，则没有低位筹码巨量上移，也可等待回调的演化。不过在回落底部，股价以下峰位仍然重兵集结，可再次加码买进，场外资金作好准备，伺机入局。

(三) 大幅上升趋势末端出现“升势受阻”，股价距底峰早已拉开 30% 以上的空间。届时可适量减磅，一旦遇有获利区筹码上移动作出现，打消作多意愿，改变策略，随即抛出所有持筹。

操作策略

(一) 上涨初期出现“升势受阻”，底部筹码重兵集结，可坚

定持有，回调企稳仍可投入其中。

(二) 上涨趋势中的循环浪峰出现“升势受阻”，获利区筹码并未大举出兵上移，故可适量了结或继续持有，临回调底部有锁定的下档峰位支持而企稳，可待携量的收复线（阳线）出现当日尾市，及时跟进看涨。

(三) 在股价已有大幅涨升之末端出现“升势受阻”远离底峰 30% 以上时，应减仓操作。如有筹码上移迹象出现，最好及时清仓。

(四) 长期筑底后期，“升势受阻”出现在高度密集的底峰之上，即使回调低点，也在该峰区之上徘徊震荡，故可适时买进。

操盘备忘

上涨初期“升势受阻”，底峰锁定建仓时候。

上升途中“升势受阻”，底峰未动适量持有。

远离底峰“升势受阻”，筹码上移转势回头。

五十五、升势停顿

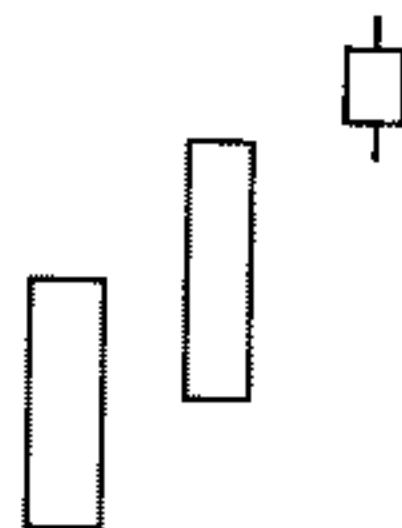

出现在涨势中，第三根阳线实体很小，预示升势有停顿的可能。

含义暗示

滞涨信号，后市看淡。

筹码档案

(一) 长期筑底后期，上涨行情之初，出现“升势停顿”，故于大势趋好或个股某种利好消息的刺激，庄家急于拉高股价，来不及磨砺上档套牢盘时，底部筹码的汇聚值较小。此前介入者可坚定持有。其至少说明有庄在场，该信号出现后的回调中，场外资金可适度买入，待其上档压力减轻时再加码买进（这便是买高不买低的道理）。因为我们尚难预测股价是突破重围、高歌猛进，还是吸足筹码、有备而战。如“升势停顿”后的回调低位，股价以下仍保持有50%左右的获利筹码尚未动作，如例图（103）。届时，则坚定捂股，坐待拉升。中长线者全当是转折波高点而已。

(二) 上涨趋势中的循环高位，出现“升势停顿”或在该信号之后的回调走势中，获利区以内的底峰筹码继续固守城池，多空量能并未有效放出，属于“天高地厚”（下峰远大于股价之上残峰）的理想格局。届时，该行情时常处于主升段五浪之初，正如“太极图”的震位与离位转换处——噬嗑卦（释义请读者参阅前文加以体会）。在此后的盘升中，你会感受到人类古代智慧与现代文明水乳交融、殊途同归的强大震撼。故此，可在其后的回调中择低重兵杀人。这是一段极富魅力的暴涨，非常理想化，有过把瘾就死的感觉，无需在繁文缛节里苦海行舟！让导师们的数字统计或者虚幻的神话传说（有些人喜欢在媒体上卖弄数字游戏，大放厥词，一年多少倍的利润，谁去考究其真实的交易？蛊惑人心，与魔术师有何区别）统统见鬼去吧！别了，谎言家！如例图（103）。把握上述道理，提高研判行情的水平，循序渐进，你便是未来的股圣、股神、股仙、股精！

(三) 大幅上涨行情末端，股价远离底峰在30%~50%以

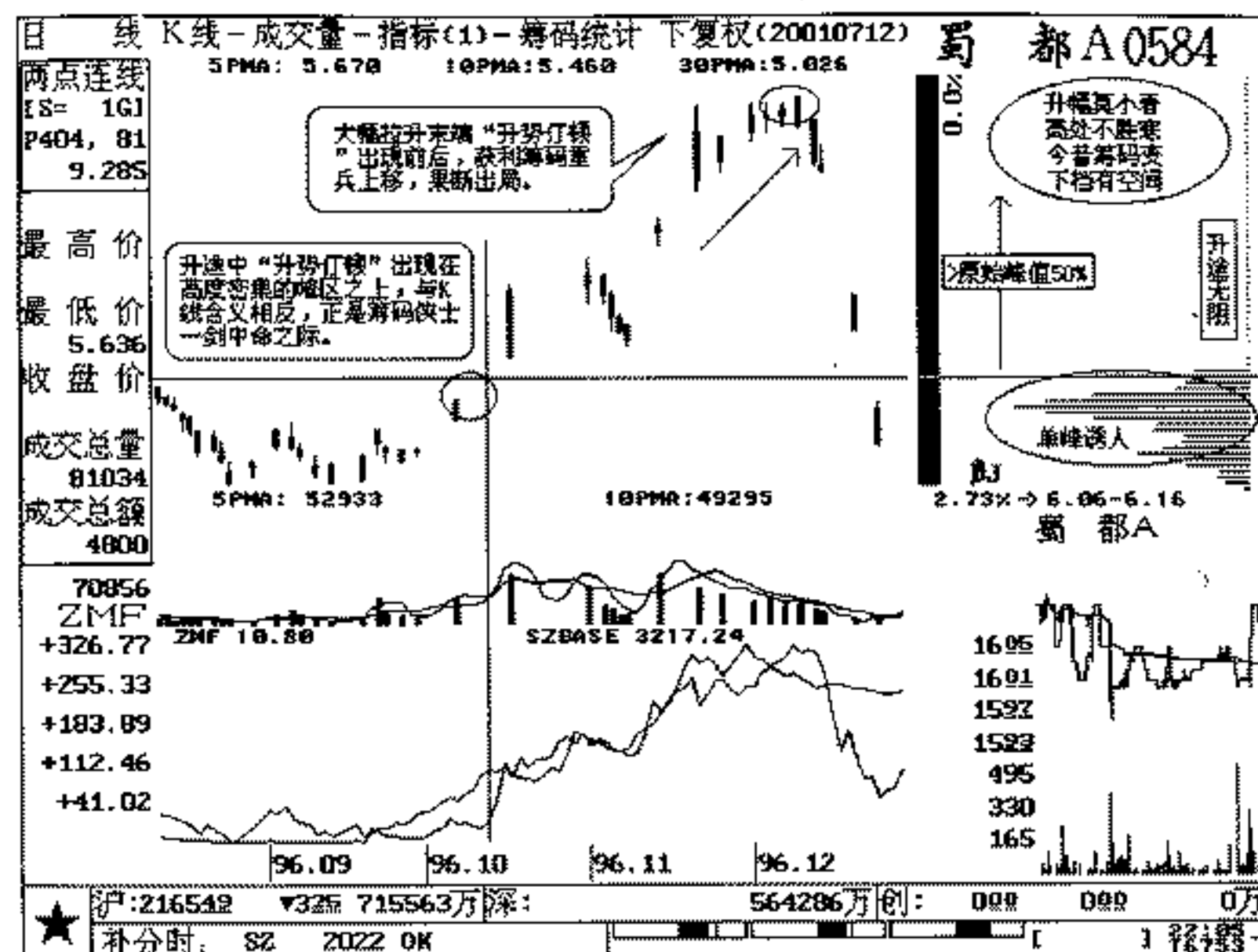

例图（103）

上，多空放出巨量拉出“升势停顿”，多方攻势再衰三竭。如末一根小阳线与此前放出的巨量不相悬殊，足见高位多空厮杀鏖战的凶险性，天量汹涌，惊心动魄，而多头终归显得日暮途穷。机警的投资者可在末端小阳线形成时的尾市，立即出局。即便未曾有筹码上移也应减磅操作，如有底峰筹码出兵向上，更应英明决策，快速了结。执着恋战，欲壑难填，在劫难逃！牛市市道中个股疯涨后期，乖离率极大化的扩张，须注重K线参考第一，筹码研判第二的上佳策略，切莫利令智昏，抛之脑后。这里讲的不是百战百胜的计谋，而是获利极大化的策略。

操作策略

(一) 上涨初期出现的“升势停顿”，如低位筹码锁定良好，可在回调时重仓杀入。

(二) 上涨趋势中出现的“升势停顿”，获利区以内峰值未减，不必大肆减仓操作。在回调或整固后期底峰依旧重兵把守，可在收复线（阳线覆盖末一根阴线实体时）当日尾市果断跟进，继续看涨。

(三) 在上涨行情末端出现“升势停顿”，应伺机减持，如低位筹码伴以量能放大迅速上移，故应顺其操作，果断离场。

操盘备忘

上涨初期“升势停顿”，底峰密集逢低买进。

上涨途中“升势停顿”，天高地厚坚定信心。

远离底峰“升势停顿”，多空巨量伺机撤退。

五十六、阳线跛脚形

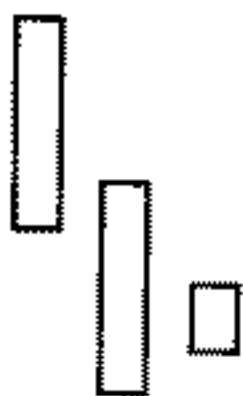

出现在涨势中，由三根阳线组成，末一根小阳线实体被前一根所包容。

含义暗示

滞涨信号，后市看淡。

筹码档案

(一) 上涨初期出现的“阳线跛脚形”，如筹码分布上下皆有，底峰不甚密集时，应以观望为上策。因为庄家集中的廉价筹码尚不充分，难以发动像样的大行情，仍然重任在肩，行情尚需时日震荡运行，旨在洗劫升途中早先介入的被套盘，如例图(104)。

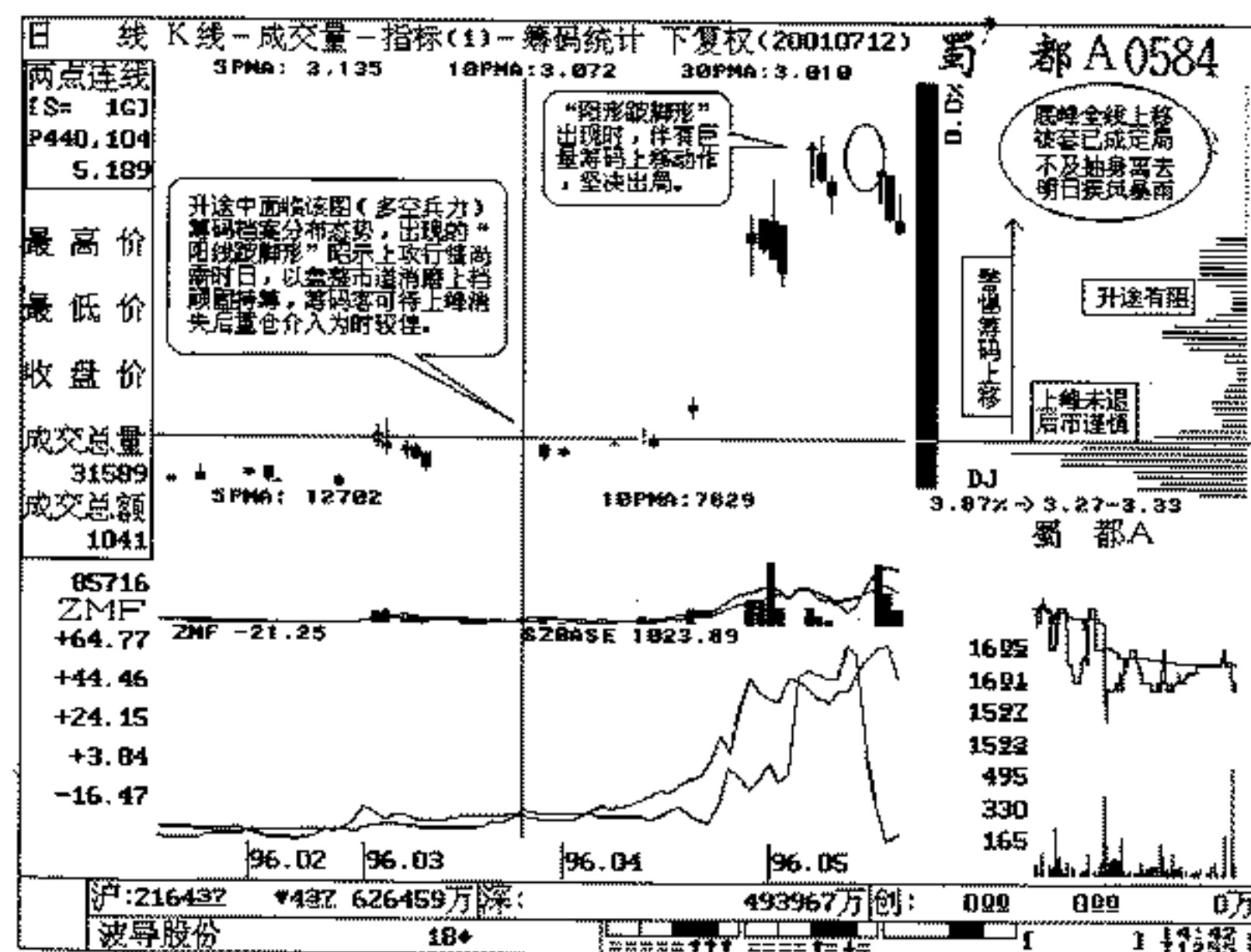

例图 (104)

长期筑底后期，转市之初，筹码档案便迥然不同上述态势。该信号以下可能集结着庄家大量的精锐部队（便宜的低价筹码），升途一望无际（被套盘基本或彻底云开雾散）。故在“阳线跛脚形”出现时全力投入，放心持有，坚定信仰，与庄同行，日后惟

—需要的便是超凡的耐性了。

(二) 上涨趋势中的循环高位出现“阳线跛脚形”，如与5日均量值基本相当或相差不大，底峰部队尚未出征，那么持筹者不必急于交割，如例图(104)。如在回调过程中姿态依然，还可加重仓位，继续看好后市。

(三) 大幅上涨行情末端出现“阳线跛脚形”量增价滞，庄家利用人性的弱点，刻意作出阳线，欣慰之余活跃资金。我们说高位的阳孕阴参考价值较高，而这里打出一小阳线实体，供你欣赏。如不细心洞察，多以为翌日仍将延续此前长势，其高度的欺骗性极易诱导场外买单争先恐后。单从K线组合分析，既是阳线又是滞涨形，让持仓者悲喜交集、左右为难、犹豫不定。只见底峰兵力源源不断向上集结。故此，才撕开了该组合巧妙的伪装。所以，我们可以正儿八经地做出抉择——坚决清仓！随后的走势不言而喻，个别小型股在盘头过程中。不几日，随天量的出现，底峰筹码荡然无存，上峰日益密集时多方已弹尽粮绝、人困马乏；庄家撒手照应、图穷匕现。致使多头大撤退、转市重挫。

操作策略

(一) 上涨初期出现“阳线跛脚形”，筹码分布散乱，获利区筹码值较小，暂且观望为宜。长期筑底，上涨之初出现该信号，底峰密集，升途无阻时故可重仓买进，与庄同行。

(二) 上升途中出现“阳线跛脚形”，获利区以内筹码稳定不动，仍可看高一线。

(三) 大幅上涨行情后期，股价远离底峰30%以上，伴以多空巨量，底峰筹码快速向上非常明显。届时，可随其减持或离场。

操盘备忘

上涨初期“阳线跛脚”，底峰密集坚定看好。

上升途中“阳线跛脚”，筹码锁定后市可靠。

远离底峰“阳线跛脚”，底峰上移获利逃跑。

五十七、两阴夹一阳



在股价运行中的各阶段都有可能出现。

含义暗示

涨势中出现，见顶信号。跌势中出现，继续看跌。

筹码档案

(一) 涨势初期，出现“两阴夹一阳”，上下空间筹码分布零乱，各自为守，最好观望为主。反之，在长期筑底之后，大量筹码汇聚于绝对底部的单峰区间，兵力集中（该峰值在80%以上时），升途死筹（被套的残余筹码）微乎其微。可采取伺机买入的策略。长期筑底后期，转市之初，“ZMF”指标早已翘头攀高，上档抛压尽失力道，底峰密集，大势趋稳，42日均线走平或趋上，股价冲高回落（拉升前的洗盘行为）的低位，临“坑之水”可择机入局，看好后市。对此，笔者主张股价在上涨下探企稳后待携量的收复线，及时跟进。

(二) 上涨途中出现“两阴夹一阳”（“易经”里谓两阴夹阳为“水”，而水注定是要往下流的），股价有可能回档整固数日，大阴之后的阳线实体很快地被又一根大阴线吞噬，足见空头气势的强劲，不可漠视。该信号形成过程中有微量底峰筹码向上转移的动作，但不是那种大举上移。届时，投资人要心态平静，坚定

持筹，之后的低点适当介入。如果你是一位优秀的短线客，可在第二根阳线形成过程中，趁底峰筹码出兵上移时同步减仓。当然，必须是在股价处在相对循环的高点，参考价值倍增，况且还得有底峰锐减的迹象。否则，庄家不在阳线派发，便难以把握，如例图（105）。在上升格局演化中，许多图形的循环低位都有“水”的出现，这里可理解为坑洼之“水”，无法流动的死水，故见底企稳买进看涨。

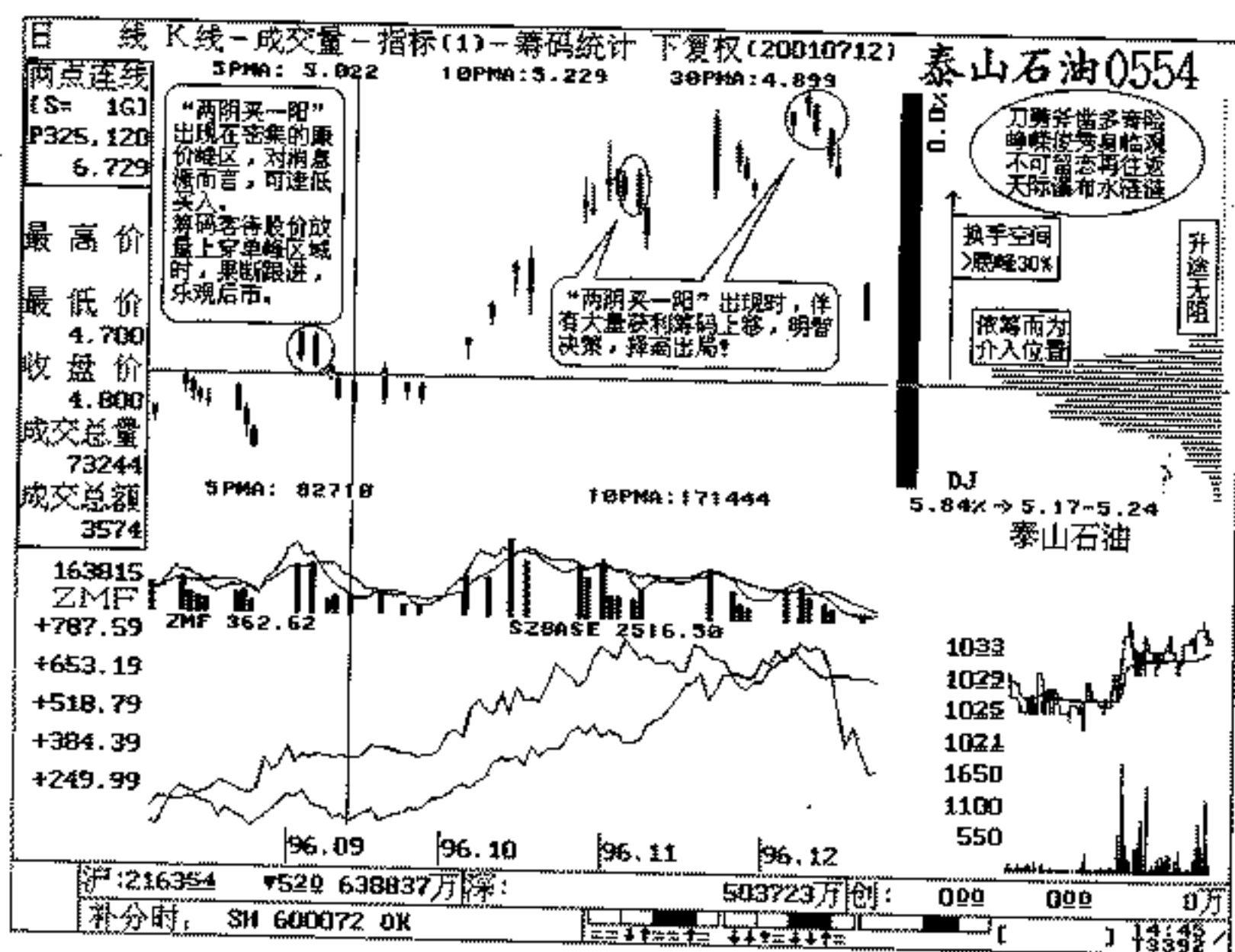

例图（105）

（三）大幅上涨行情末端出现的“两阴夹一阳”，绝不可同日而语，这里已属穷山恶水，势必狂泄。在股价远离底峰 30% ~ 50% 以上，或在数日内拉幅偏高，远离 42 日均线时，我们在大

量的研判资料里令人惊异地验证了这一论点。其之后的股价将一蹶不振，随恶水奔流不息，曲折迂回，寻谷觅底。一轮中级以上的回调之旅，犹如一首阴多阳少凄婉幽怨的长恨曲，无休无止。

再看“两阴夹一阳”临盘头的筹码演变，如果庄家在此前尚未未来得及散掉手中余筹，总是伴以巨量，趁着人气热烈打完最后一发炮弹。同时，底部峰位人去楼空。在此，庄家把“杀人”的魔法发挥到登峰造极的地步，此后行情的运行毋庸赘述。因此，投资者必须警惕高位的穷山恶“水”，当其生成之日，便是择机交割之时。

（四）在下跌途中出现“两阴夹一阳”，顾名思义，继续看跌。不过值得提醒的是在这里偶有量能的放大，最不值得信任，如遭浅套最好离场。虽心理失衡，总不至过着无望的日子。

（五）长期横盘过程中量能始终保持极度沉闷状态，交投格外清淡，高位及低位的筹码尚在调整演化过程中，出现“两阴夹一阳”尚无特别参考意义，切不可依其作为重要参考。

操作策略

（一）转势之初，当幅度极窄的廉价筹码集结值在 80% 以上，OBV 指标向上明显（股价并未起动），出现“两阴夹一阳”时是择机介入的最佳信号。

（二）上涨趋势中出现“两阴夹一阳”，如低峰筹码原封不动则坚定持有，场外资金伺机介入。

（三）上升趋势终端或盘头过程中，获利区码借“两阴夹一阳”形成时伴有多空巨量上移，故应果断离场。

（四）下降途中临“两阴夹一阳”出现，应继续看跌。如距个人持仓成本不相上下，及时止损出局，深套其中，只能坐以旁观，亟待解套。

操盘备忘

上涨初期“两阴一阳”，底峰密集及时建仓。

上升途中“两阴一阳”，下峰锁定继续看涨。
远离底峰“两阴一阳”，筹码上移择机离场。
长期横盘“两阴一阳”，筹码散乱适宜观望。

五十八、大阳线

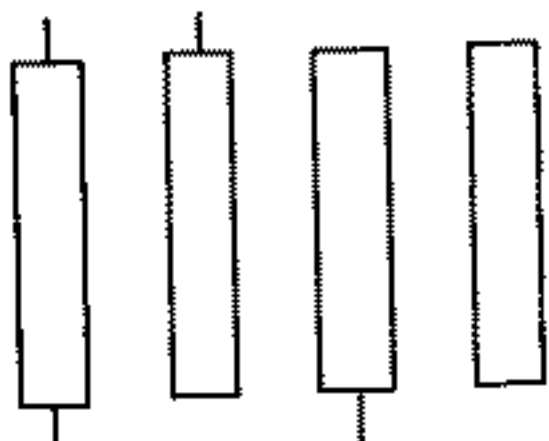

可出现在任何情况下，阳线实体较长，有时可能以涨停板价报收，也可略带上下影线。

含义暗示

在上涨之初，继续看涨。在上涨途中，继续看涨。在加速上涨中，见顶信号。在连续下跌中，见底回升。

筹码档案

(一) 涨升初期出现“大阳线”，如上档牢盘峰位锐减或接近消失时，低峰的大量廉价筹码与日俱增，可伺机作多看涨。

(二) 上涨趋势中，距低位筹码密集峰相距不远，出现携量“大阳线”时，可随即介入看好后市。外盘远大于内盘时，可见双方激战中的多方炮火持续猛烈出击，大买单源源不断，如大江来潮、汹涌澎湃。此时，巨量的多头买单将对股价未来的上冲产生强烈的支撑及助推作用。

(三) 大幅上升行情末端，往往有一段非理性的暴涨（恶炒），故于某种利好的刺激，在最后的急升区拉抬股价，致使跟

风盘踊跃参战，人气鼎沸。连续拔高的“大阳线”充分释放出多头的能量，股价似断线的风筝直上云霄。届时，应反市场操作才对。远离各路均线支撑的股价，同时庄家在阳线中出货欺骗性更大。在实战中，诸多走势大都在连抽阳线时多空伴有天量，低位筹码也就顺利地完成了派发过程，高位密集，尘埃落定。人们嗜好的“大阳线”反被其肆意蹂躏、广遭愚弄。对此应足以引起高度重视！提早控制风险。一旦低位筹码向上快速出兵，投资人应顺其出局，自然而流畅。

(四) 漫长的下跌行情末端，股价在人为的刻意打压下再次重挫之后出现的携量“大阳线”，犹如多方的红色部队从天而降，全力阻击，反攻之势强烈高涨。如随量能的迅增可在当日适时跟进作反弹。虽然我们不提倡在下降途中抢反弹，然而这里的演义过于明显，过于直观，触底回升，昭然若揭。不过一旦抄底，期望值决不可奢高，必须见好便收，并设定止蚀位。要知道昔日勇敢的战士还云集在高位，呐喊着早日解套呢！偶有不忍深套之苦的家伙放出零星炮火，打压初升的股价，也属正常。再说，集中大量的廉价筹码，尚需相当的周期。

操作策略

(一) 涨升初期，出现“大阳线”获利区单峰筹码密集，上档被套筹码密云不雨，应谨慎作多。如果该信号以下汇聚着长期筑底时的大量廉价筹码，上档套牢盘为数寂寥时升途广阔，可重仓介入，如例图（106）。

(二) 上涨途中的放量“大阳线”如距低位筹码峰不超过10%时，仍可及时追进。

(三) 大幅上涨行情末端，连续拔高的“大阳线”伴有多空放出的巨量，获利区筹码倾巢上移，应快速反应，顺其离场，安然自在。

(四) 大幅下挫之末端出现携量“大阳线”，可及时进场抄底

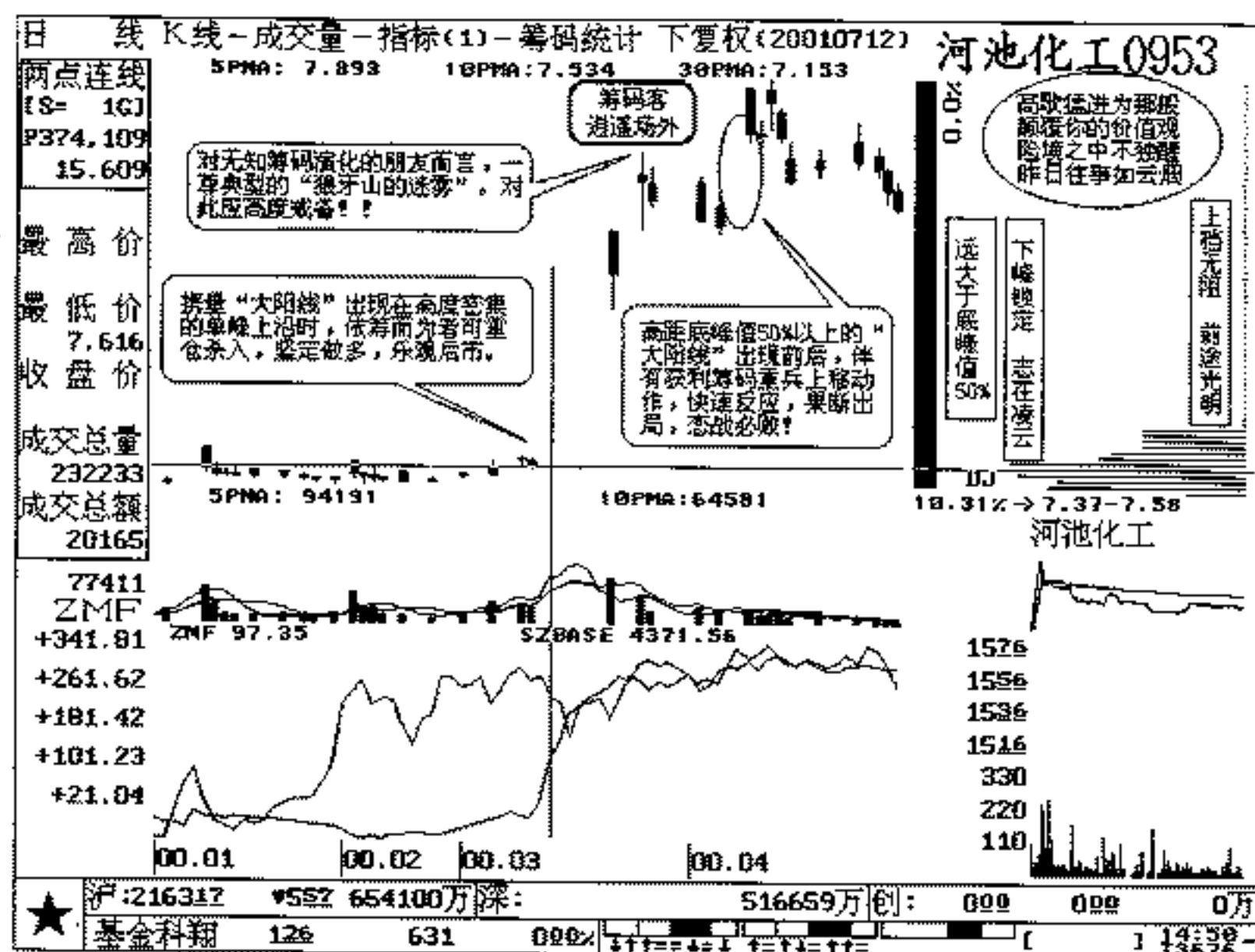

例图 (106)

抢反弹，只是反弹，切莫贪恋。

操盘备忘

上涨初期携量“长阳”，底峰密集及时建仓。
 上升途中携量“长阳”，底峰锁定继续看涨。
 远离底峰巨量“长阳”，筹码上移伺机离场。
 大幅下挫携量“长阳”，触底反弹微幅上涨。
 长期横盘缩量“长阳”，筹码散乱场外观望。

五十九、大阴线

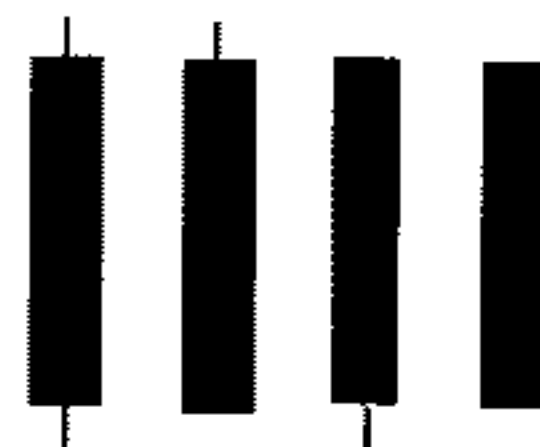

可出现在任何情况下，阴线实体较长，有时可能以跌停板价报收，也可略带上下影线。

含义暗示

下跌初期出现，继续看跌。涨势中出现，见顶信号。下跌途中出现，继续看跌。连续加速下跌中，有空头陷阱之嫌。

筹码档案

(一) 转市初期，经过漫长的筑底过程已经积累了大量的廉价筹码筑起一道密集的底峰。在大势趋暖的格局中，偶有个股急于震出上档的被套筹码，一改故辙，大刀阔斧，利用反复的“大阴线”恐吓一些不坚定的分子临阵脱逃，致使其不计成本悲然离场，如例图 (107)。正是这些日线图上丑陋的组合帮了庄家的大忙，珍贵的便宜筹码犹如断线的珍珠，落入庄家的袋中。当精兵良将汇聚到一定程度后，该轮上攻行情便顺理成章了。

如果在密集的底峰之上出现“大阴线”，上档的被套筹码支离破碎或全部消失时，应眼明手快，择机介入。稍有迟疑，该股将随时拉升。在此的要诀是：贵在寻觅发现，一旦抓到，绝不放手。

(二) 上涨趋势中出现“大阴线”，可看作技术性的回调号。

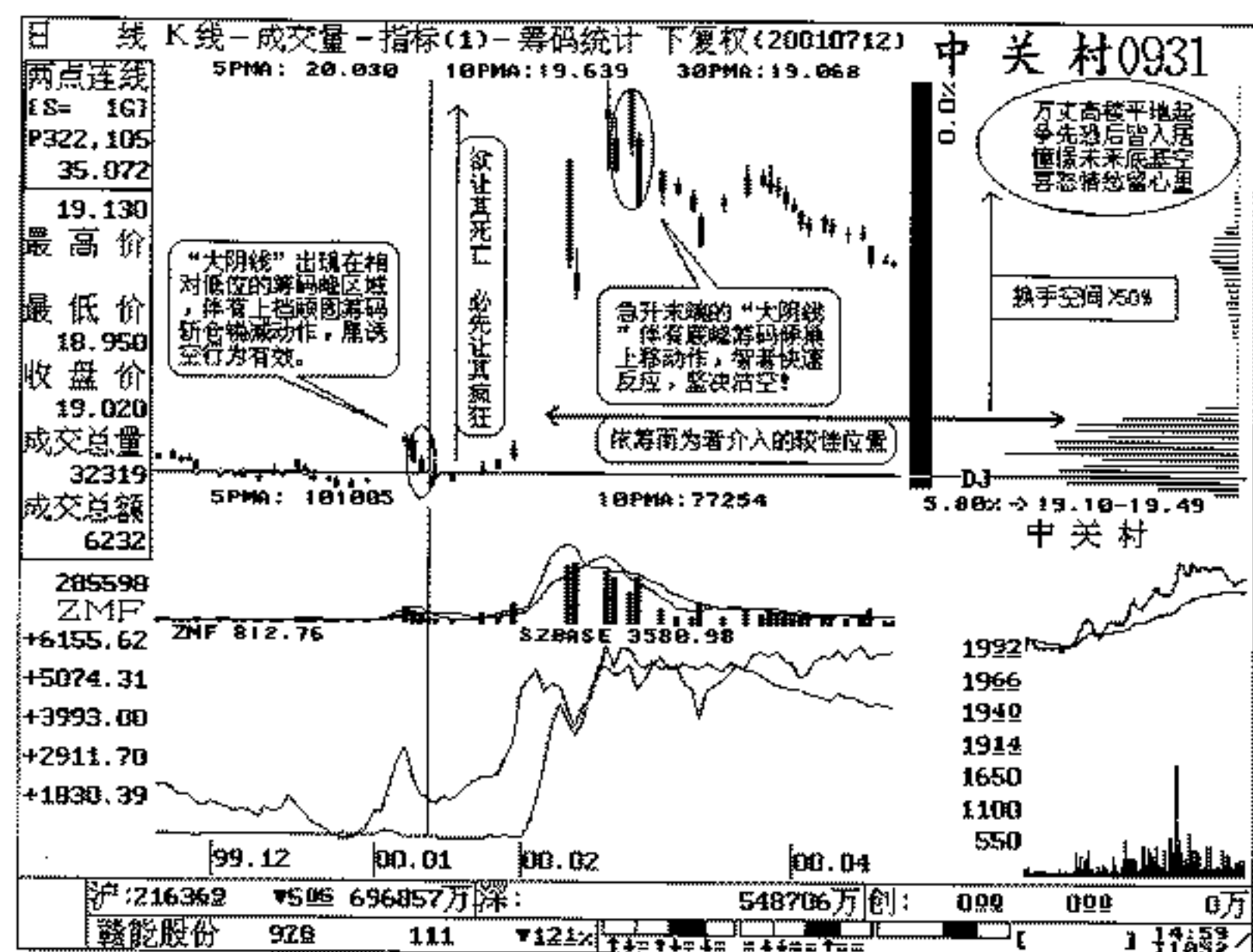

例图 (107)

如在当日底位筹码不曾上移,可当作骗线看待。即使在时下的很多图形里,上升趋势中的“大阴线”频频出现,有些是筹码借机上移,高开低走——真跌无疑;有些是底位筹码固守未动——假跌迷惑。对此应区别策略,认真研判,不同特征不同对待,力求百战百胜。

上升途中的“大阴线”出现在锁定的单峰区域或单峰上沿,但并无量能的配合,切不可产生逃离念头。迎峰位的支撑,股价会在较短时间内重拾升势、大有作为。故在此应以试探上档压力的“侦察线”对待,接近准确。

(三)大幅上涨行情后期或盘头过程中,时有“大阴线”出

台表演。在密切监视中,底位筹码如有锐减动作或出兵迹象明显,可借机减磅或离场,如例图(108)。如底位的筹码寥若晨星,接近消退时,可认为庄家如愿以偿。下跌行情,在所难免。

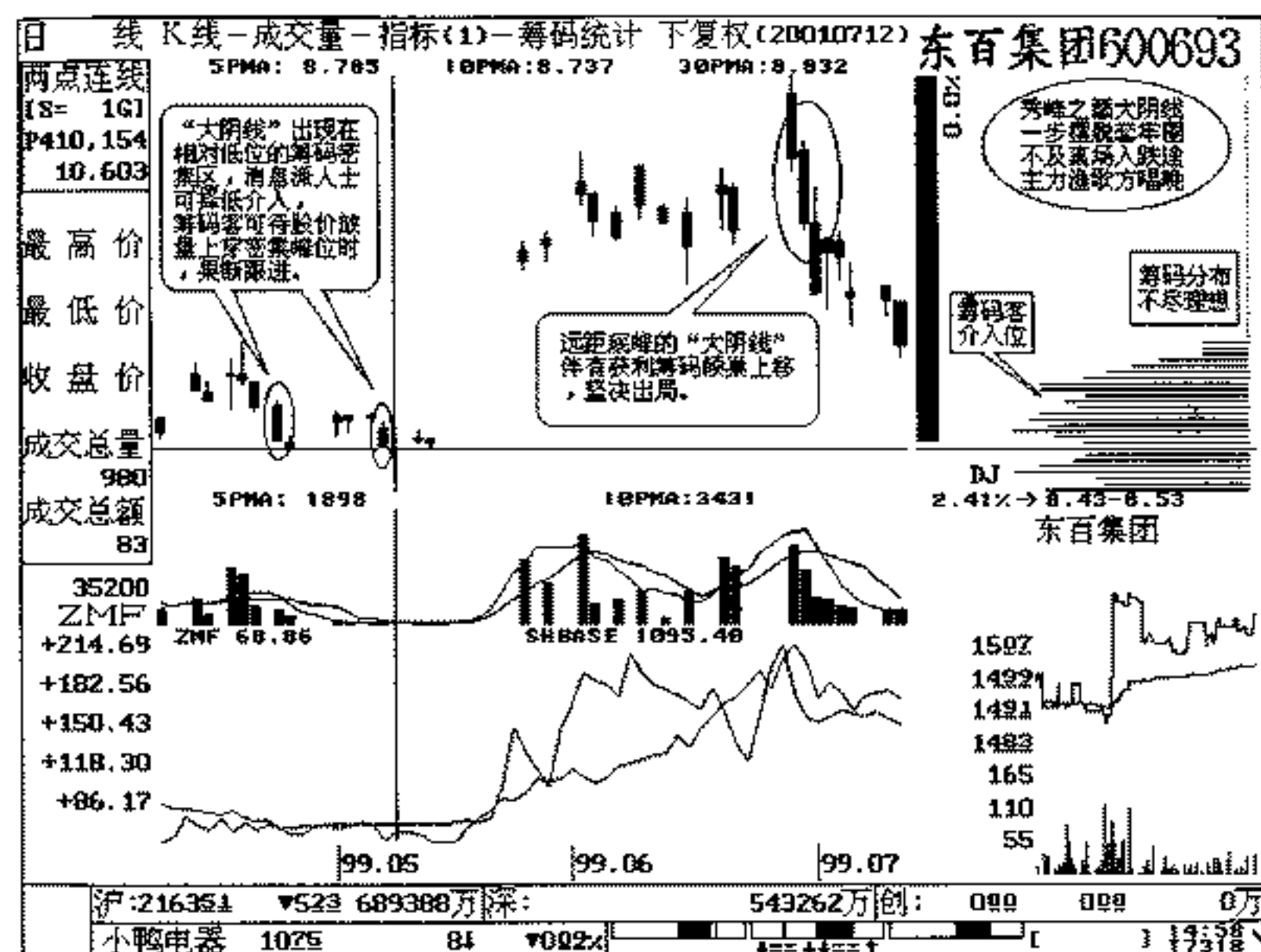

例图 (108)

高位峰区日益密集,随时有“大阴线”的出现,立即使股价破位重挫(其实依据筹码操作的人早已出局,在场外冷眼旁观),撇开峰位。这便是下跌之初的抽刀断水,故应立即逃命,及时控制风险,切记盘头后的“大阴线”属庄家大撤退时最有效的警示信号,如例图(109)。这兆示着疾风暴雨即将来临,绝不可能在乞哀求怜中盼望股价重返升途。

(四)下跌途中出现“大阴线”,显然股价以上密布着沉重的

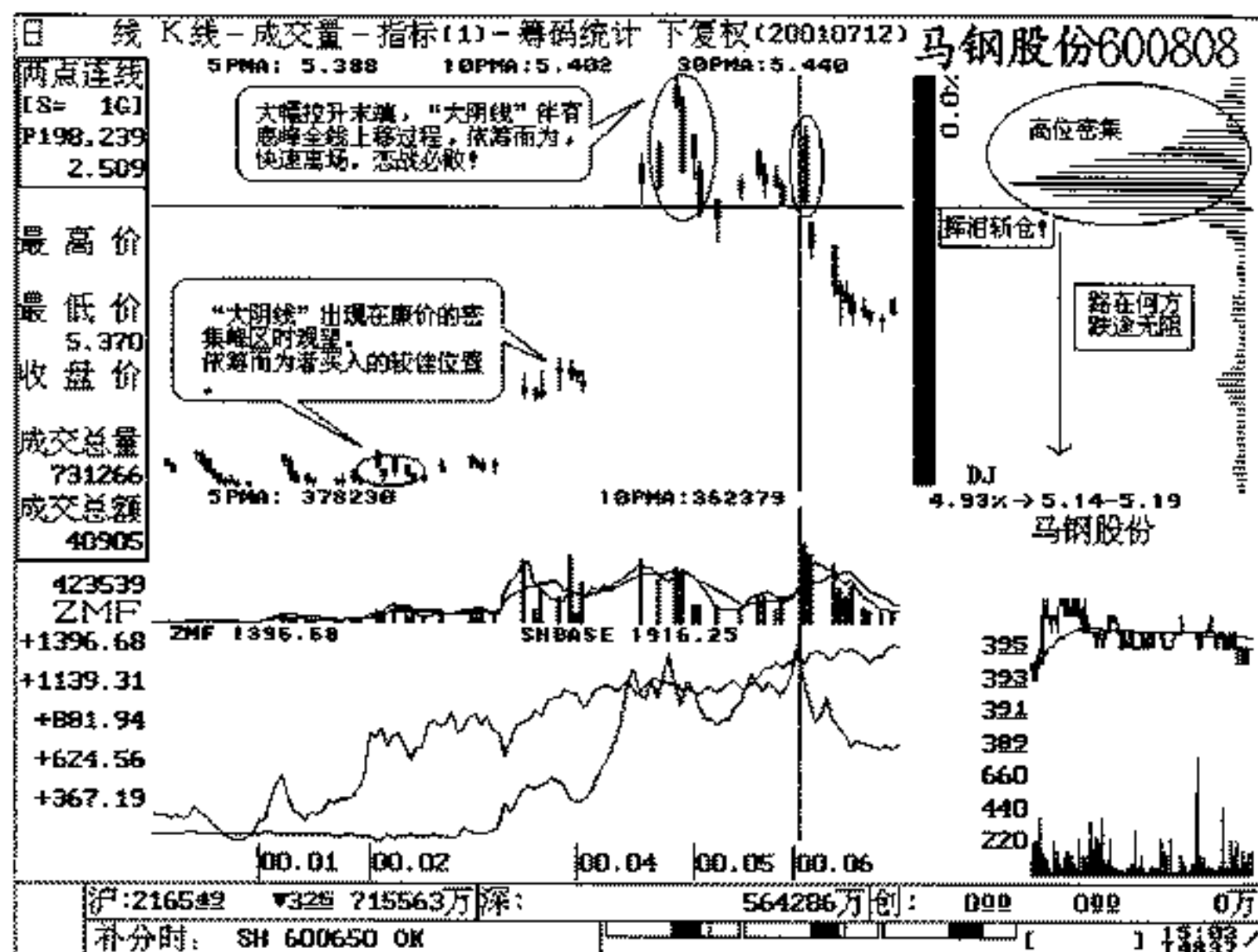

例图 (109)

套牢筹码，如低位余筹仍在挣扎上移，应继续看跌。同时，也要作出正确抉择，果断止损。场外资金不可盲目入场，迎接最后的接力“阴棒”。

(五) 大幅下跌行情末端，连续急挫后的“长阴线”有见底的含义。虽然所有筹码全军覆没且高高在上，但股价远离各路均线的压制反被吸引，如入无人之境，刻意打压痕迹非常明显，阴极态势不言而喻。在此切不可感情用事，盲目抄底。触低并不意味着要急于回升，抢反弹的好战分子应三思而后行。

操作策略

(一) 上涨初期经过长期盘整，构筑的底部使大量廉价筹码

峰日益密集，当上档抛压最后减轻时，未来升途已经尚无大碍。“大阴线”出现在高度密集的底峰之上，是明眼人伺机介入的较佳机会。

(二) 上升趋势中出现“大阴线”，低部筹码稍有上移（绝不是倾巢出动），可适度减持操作，如锁定较好，可在回调低位买入看涨。

(三) 盘头中出现“大阴线”多空伴以巨量，股价远离底峰30%~40%以上时，获利区筹码大军上移，应顺其撤离。

(四) 下跌途中的“大阴线”之上被套筹码阴云密布，运行趋势日渐衰落，股价难以产生新的强劲动能，调头上攻，翻起大浪，在此无隙可乘。故应提早止蚀离场，盘活仓位，以免不测。

(五) 大幅下跌行情末端，刻意打压连遭重挫时出现的“大阴线”有见底的含义，尽管这里没有更多的筹码聚积，全盘被套，然股价已临绝对低位区域。届时已不宜斩仓沽空，更不宜重仓介入（切记：筑底需要过程）。

操盘备忘

转势之初缩量“长阴”，底峰密集择机买进。
 上升途中缩量“长阴”，筹码未动坚定信心。
 远离底峰巨量“长阴”，筹码上移激流勇退。
 下跌途中缩量“长阴”，上峰密集提早止损。
 连续急挫缩量“长阴”，不可斩仓不宜买进。

六十、小阳线

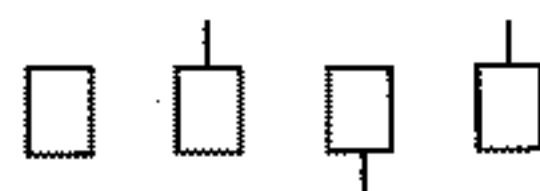

在股价运行的各个阶段都有可能出现，K线实体很小，可略带上下影线，说明多方略占上风。

含义暗示

行情不明朗，但多方略占上风。

筹码档案

(一) 上涨行情初期出现“小阳线”，底峰的便宜筹码业已积聚起60%以上的流通市值。伴着量能的温和放大，“ZMF”指标趋于向上，即使被套残筹顽固不化，场外资金也可适量作多。随着股价的震荡向上，坚持到底的人们也会心猿意马或彻底出局，老谋深算的庄家早已在适当的低位笑脸相迎，来者不拒。当获利区筹码在较小区间内凝聚到相当程度时（也就是上档筹码异常稀少或升途无阻时），场外资金再奋起直追，也为时不迟。借着大势的好转或某种契机，该股将在较短时日内汽笛长鸣、扬帆起航。

(二) 上涨趋势中途，在循环浪的高点常有“小阳线”的出现。届时的股价距底峰在10%以内时，且获利区筹码坚守阵地，持股者大可不必过分敏感，应坚定信心，继续看好后市。毋庸置疑，待回调低点企稳时（当然是在底峰之上受阻），场外资金应心明眼亮，抓紧时机，重仓杀入，如例图(110)。

(三) 连创新高的行情末端，其警示作用绝不可低估。如在巨量长阳之后有一小小的“小阳线”，量能未有明显缩减，甚至放大并伴以筹码的显著上移，那足以证明多方攻势的衰竭，收兵回营之嫌突现，先知先觉者可在当日该信号形成的尾市快速退场、获利了结。

(四) 大幅连续急挫末端出现“小阳线”，尚不足以兆示触底回升急转直上，但至少可以言底。所谓言底，伴随“小阳线”的出现只能是底部区域。如有连续排列的小阳线出现，应继续观望。可知筑一大底是一段（在其他章节里另有论述）耗时、费力

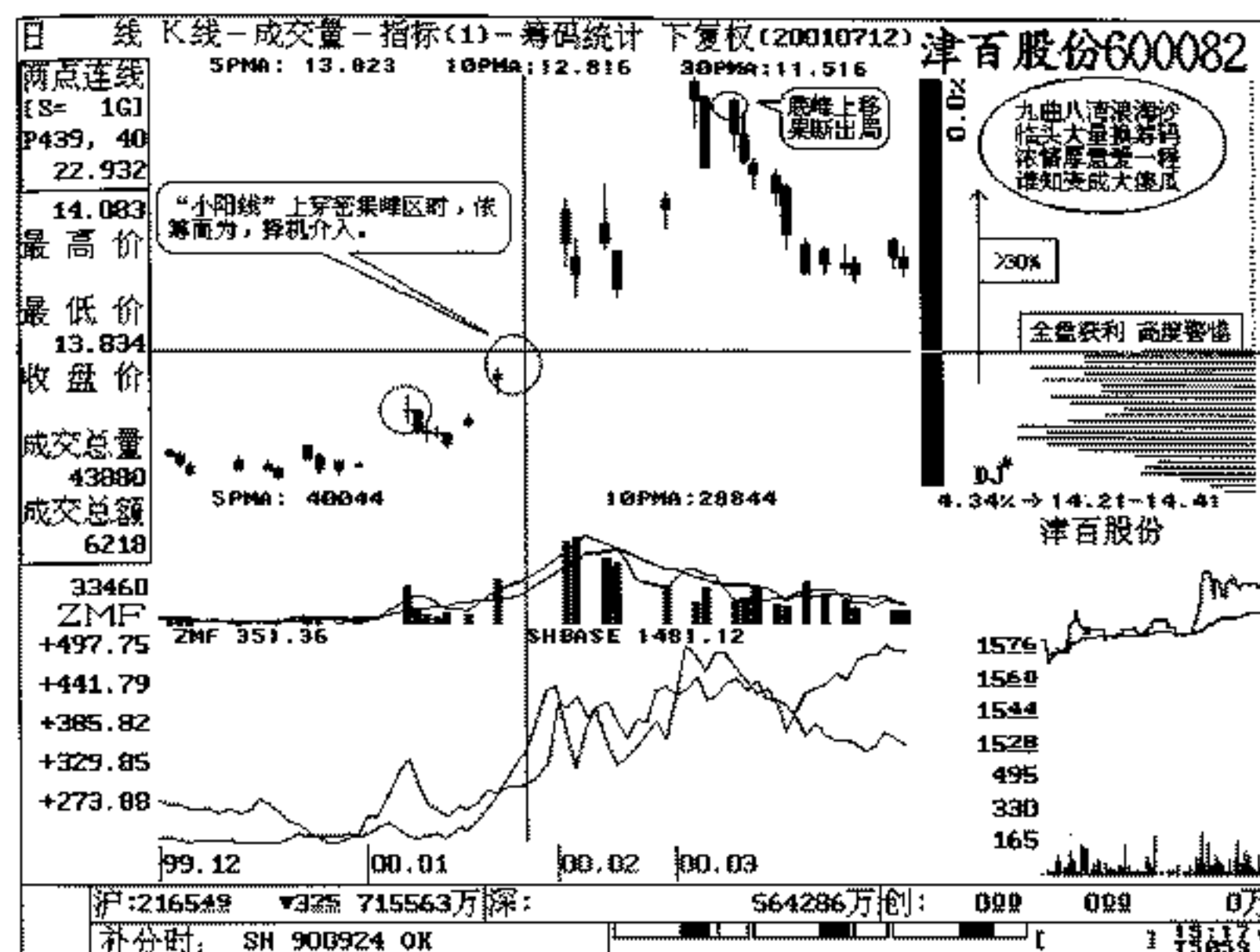

例图 (110)

的漫长周期？

(五) 长期盘整格局，如果量能极度沉闷，交投清淡，一旦上下档筹码分布一盘散沙、狼藉不堪，显然在短期内筹码很难集中于底部。届时出现的“小阳线”，其参考价值并不很大，但可说明多方略占上风，筹码很难在单根小阳线里有所作为。

操作策略

(一) 转市之初，“小阳线”出现在高度密集的廉价底峰之上时，最好借回调低位适时建仓，奇货可居。

(二) 上升途中出现“小阳线”时，距底峰换手空间并不很大。即便在回调之中，获利区筹码仍然固守未动，此乃介入的较佳时机，届时可重拳出击。

(三) 大幅上升行情末端，股价远离底峰，携量大阳之后的巨量“小阳线”，如遇获利区筹码伴着量能的猛增而显著上移时，应顺其出局，逍遥场外。

(四) 下跌行情末端，连续大阴之后的携量“小阳线”，有见底的含义，观望为宜。

(五) 长期缩量盘整中的“小阳线”，研判价值不足为据，绝不可轻易依此做出错误判断，应依据筹码分布态势正确策略。

操盘备忘

转势之初携量“小阳”，底峰密集择机建仓。

上涨途中缩量“小阳”，筹码锁定继续看涨。

远离底峰巨量“小阳”，底峰上移果断离场。

下跌途中缩量“小阳”，上峰密集场外观望。

连续急挫放量“小阳”，筹码散乱切莫进场。

长期横盘缩量“小阳”，筹码散乱不抱希望。

六十一、小阴线



在股价运行的各个阶段都有可能出现，K线实体很小，可略带上下影线，说明空方略占上风。

含义暗示

行情不明朗，但空方略占上风。

筹码档案

(一) 上涨行情初期，“小阴线”出现在长期横盘时汇聚的廉价筹码底峰之上，上档被套筹码寡不敌众，抛压力道，日见衰

竭。同时，佐以其他资讯做出逐步建仓计划。

(二) 如果“小阴线”多于“小阳线”出现在密集底峰上时，上档被套筹码值与获利区筹码实力相当。为了稳妥起见，最好以观后效。当上峰基本撤消或彻底灭亡时，才是重仓杀入的可靠信号，如例图(111)。不仅如此，最好有“OBV”指标稳步走高的配合。

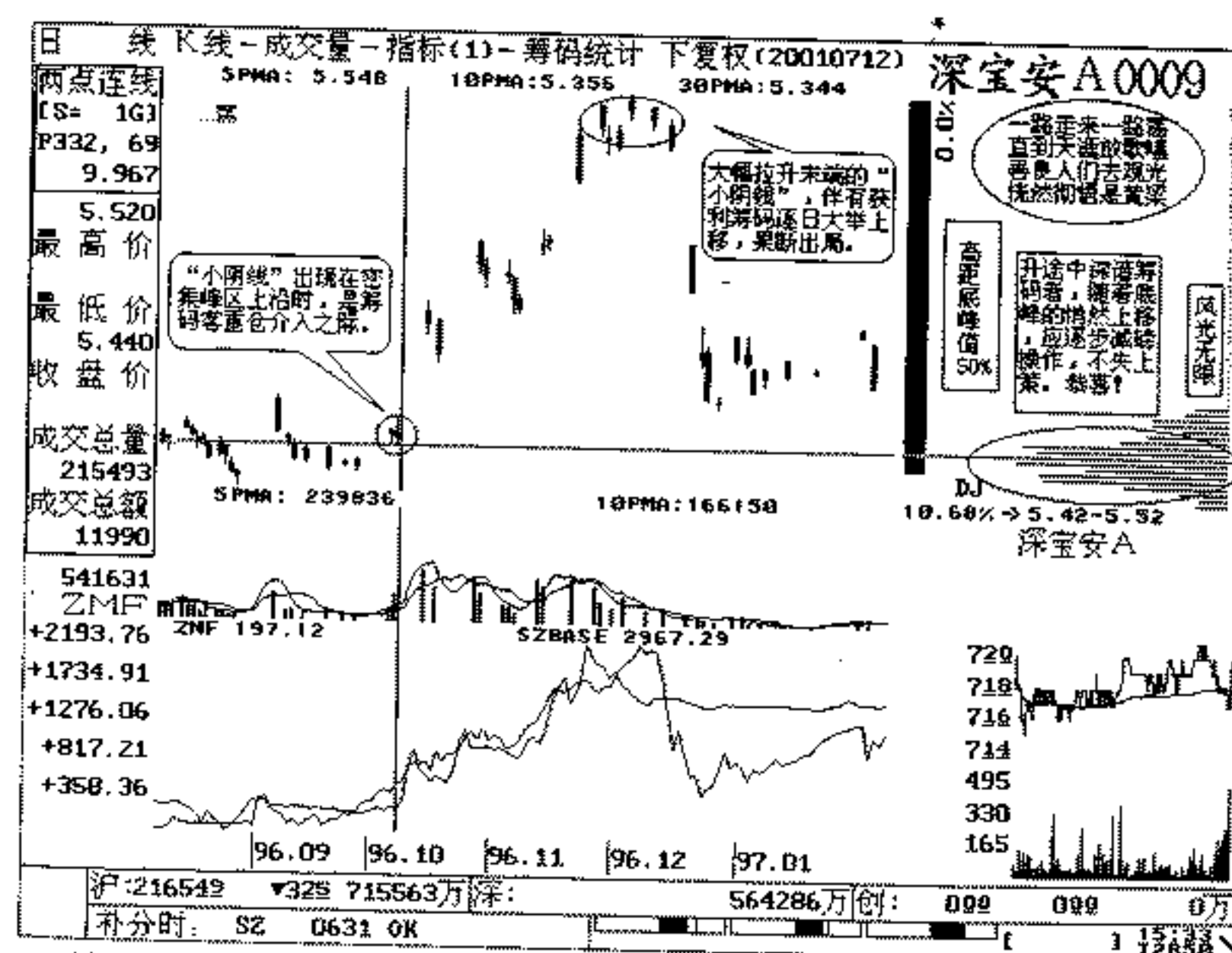

例图 (111)

(三) 上升趋势中的循环高位，出现携量的“小阴线”，有暂时见顶回落的可能。如获利区筹码尚无动作，保持静态，可待回落至下峰区域（上升中的股价在筹码锁定时经常调整至获利区某峰位受阻企稳，小憩数日再拾升势）企稳时，也是加码、守仓的

大好机会。

(四) 大幅上涨行情末端，连拉大阳之后的巨量“小阴线”，股价见顶滞涨，出现多方弹尽粮绝、穷途末路的疲态，死亡之巔，足见空方占据上风的强大气势。届时，如有低位筹码在此迅速汇聚，是智者顺其离场的可靠佐证。

(五) 大幅下跌行情末端，股价被刻意打压的同时，连遭重挫之后的“小阴线”，有空头能量再衰三竭的含义。该信号之后的横向窄幅整理期间，且有筹码迅增迹象。加之股价绝对价位很低，这里有见底的含义，故应观望为宜。

(六) 长期缩量盘整格局中出现“小阴线”，其参考价值不大。但可说明空方略占上风，筹码的演化在小阴线里难以翻起大浪。但不能因此而延误了某种战机，最好采取观望态度。

操作策略

(一) 转市初期，“小阴线”出现在密集的廉价筹码峰之上时，伴有“ZMF”指标的徐缓走高，即使上档有少许被套分子。届时，仍可适量建仓，如例图(111)。

(二) 上升途中的循环高位出现“小阴线”，获利筹码有所上移时，可适量减持；反之，继续看好后市，坚定信心。

(三) 大幅上涨行情末端连续携量大阳线之后的巨量“小阴线”，量增价滞，筹码上移，应及时获利了结。

(四) 下跌途中出现“小阴线”，上档的被套筹码值持续锁定在90%以上时，切不可盲目介入。

(五) 大幅下跌行情末端，急挫之后的“小阴线”，量能极度萎缩，交投清淡，有见底含义。届时须以静待变，继续观望。

(六) 长期盘整中的“小阴线”参考价值不大，进退失据，应结合其他K线及资讯一起研判。

操盘备忘

上涨初期携量“小阴”，底峰密集适量买进。

上升途中缩量“小阴”，底峰锁定坚定信心。

远离底峰巨量“小阴”，筹码上移提早撤退。

下跌途中缩量“小阴”，上峰密集不可买进。

连续急挫缩量“小阴”，全盘皆套初步企稳。

长期横盘缩量“小阴”，筹码散乱无人问津。

六十二、十字线



开盘价与收盘价相同，上下影线较短。

含义暗示

在上涨途中出现，继续看涨。在下跌途中出现，继续看跌。在上涨趋势末端出现，见顶信号。在下跌趋势末端出现，见底信号。

筹码档案

(一) 上涨初期，底峰积聚了60%以上的廉价筹码值，无论是循环高点或低点出现“十字线”时，均以微型反转看待，伴随“ZMF”指标的逐步趋高。敏锐的投资者完全可在适当位置（最好是在底峰区域）提早建仓，看好未来的趋势。若该峰在长期筑底过程中汇聚了流通筹码的80%以上，如例图(112)，最好重拳出击，期待随时爆发的空间。尤其是在大势看好，个股潜质或基本面尚佳的格调下更应快速反应，抓住机遇，随机决断。

(二) 上涨途中的循环高点“十字线”的出现，有较大的参考价值。如量能与此前几日不相上下，足见多空分歧势均力敌，兆示来日多空双方将重新摆开战场，决斗一番，于是该信号便成

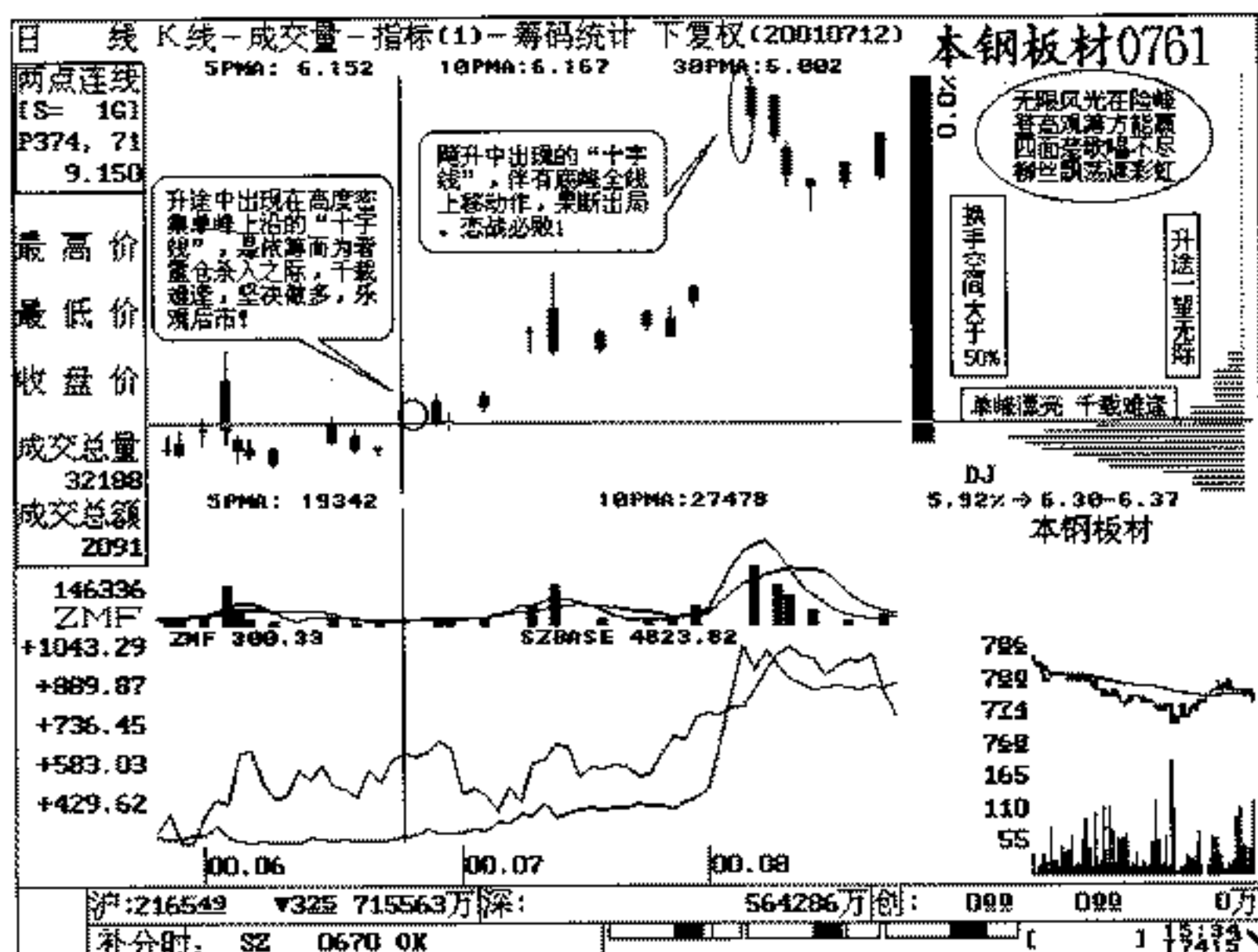

例图 (112)

为趋势高点的转折警示。此后，股价以回落整理为主。因为下档筹码固守原位，逢回落整固时仍可加码买进，场内资金继续坚定信心。

上升趋势中的循环低位再次出现“十字线”，有可能成为见底转市的信号（为转市信号的一种）。在实战分析中多加留心！如底峰锁定，升途尚无大碍（上档筹码烟消云散），重仓杀进，继续看涨后市。

（三）大幅上涨行情末端出现“十字线”，低位筹码锐减上移，多空伴以巨量，股价距各路均线相去甚远时（股价距底峰高出30%~50%），应伺机减持或清仓操作，保住胜利果实。

（四）下跌趋势中出现“十字线”，如失去量能的配合，上档被套筹码依然高度密集，不可据此决策重大的买卖行为。届时，以技术性的转折看待。

（五）长期横盘或绵绵阴跌中出现“十字线”，参考价值不大，当空方大踏步向前时，在下降通道中企图俘虏有力的上升浪？可以说，在方向理念上违反了炒作大忌。

（六）大幅下跌趋势末端，时常有一段急挫之后出现的“十字线”，其见底的含义值得参考。如当日有量能的放大，可见盘口有持续的大买单涌入，临此已不宜挥泪斩仓了。注意：这里的见底仍然不意味着回升，故急于抄底应三思而行，谨慎观望为宜。

操作策略

（一）转市初期，循环波的高点或低点出现“十字线”时，均在高度密集的廉价底峰之上，佐以“ZMF”指标的走高，是择机介入的较好参考。

（二）上涨途中的循环高点或低点都有可能出现“十字线”。该信号出现时，获利区以下筹码锁定较好，可坚定看好后市。

（三）大幅上升行情末端出现携巨量的“十字线”时，获利区筹码大肆上移，应果断决策，提早获利出局。

（四）下跌途中出现“十字线”时，上峰依然阴云密布，下档毫无支撑时，该信号可看作技术性的调整，决不可作为重要的参考信号。

（五）在下降趋势末端出现“十字线”，伴以量能的放大，见底信号更加可靠，不宜斩仓，谨慎介入，最好以观望为主。

（六）长期盘整或下降途中出现“十字线”，参考价值不大，还需其他资讯的提供一同研判，条件尚不充分时应驻足旁观。

操盘备忘

转势初期“十字线”，底峰密集把仓建。

上升途中“十字线”，筹码锁定无风险。
 远离底峰“十字线”，筹码上移可兑现。
 下降途中“十字线”，上峰密集仍看淡。
 急挫之后“十字线”，可能触底需横盘。
 长期横盘“十字线”，筹码散乱不研判。

六十三、长十字线



在上涨或下跌趋势中都有可能出现，其可靠度比一般十字线强，是“逃顶”与“抄底”的重要参考信号。

含义暗示

趋势的循环高点出现，见顶信号。趋势的循环低点出现，见底信号。上升趋势之末端出现，见顶信号。下跌趋势之末端出现，见底信号。

筹码档案

(一) 转市之初，“长十字线”出现在久经盘整时汇聚的廉价筹码峰之上时，有其意外的含义。如被套筹码负隅顽抗，不肯弃守高地，那么该信号在循环波的高位有其见顶回落的警告作用。其后的回落中，一些不懂筹码演化误判趋势的人有明显的弃筹逃离迹象。随着剧烈的起伏，何止出现“长十字线”？多有长阴长阳的伴随。此后不久功夫，早先大量的上档余量筹码，茫然无措，彷徨之间不慎卖出，直至落荒而逃。此时庄家早有预谋，悄

然聚纳，其笑容肯定是灿烂的。主力曰：你是河流我是山川，散户可爱围着我转。

此外，密集底峰之上的循环低位难免有“长十字线”的出现，其指导含义如上所述。不同的是，应根据此前上档被套筹码多寡决定仓位的轻重。如果底峰值在 80% 以上，未来升途秋高气爽、大势回暖，是筹码剑客全力出击之时，必有厚报，如例图 (113)。

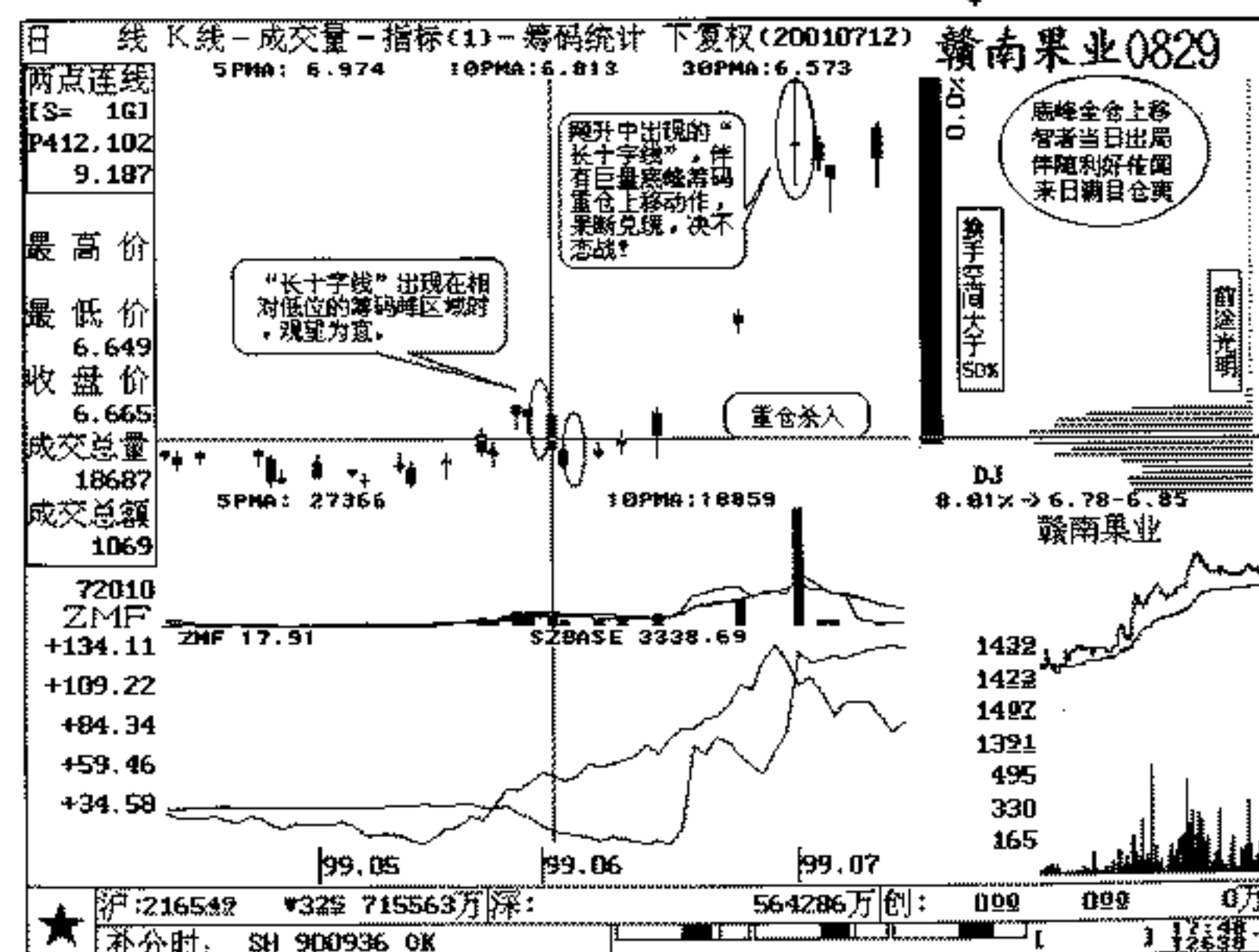

例图 (113)

(二) 上涨趋势中的循环高点出现“长十字线”，多伴有低位筹码上移的动作，股价距底峰位较远时适当减仓操作。如藕断丝连，还可待此后的回落整固中择机重新接纳，常有回调低点临低

峰受阻企稳，出现携量“长十字线”，场外资金一旦介入，重仓持有。在该转势信号出现后，获利区筹码有增无减，更是看好后市的较佳资讯。

(三) 股价已有大幅涨升之末端出现“长十字线”，量能伴之迅增，多空激战，炮火连天，难分胜负。回首之间获利区筹码锐减，上移非常明显，此乃可靠的离场警示。场内资金应反应机敏，随其出局。犹豫彷徨、不思了结，追悔莫及！如在该信号之后出现任何姿态的K线时，仍然伴以巨量的出现或获利区筹码加速上移，应以观望为宜，决不进场。

(四) 在下跌趋势中循环波高点出现“长十字线”，如股价之上前期的大量套牢筹码不及离场，下档获利筹码为数不多。持股人可在十字线基本形成的尾市，控制风险，果断止损。即使作反弹者也不能感情用事，凶多吉少。在下跌趋势中的循环低点出现“长十字线”，借机玩一把反弹？其微幅的反弹也是有限的，味同嚼蜡，下跌仍将延续。

(五) 长期下跌趋势末端出现“长十字线”，有见底可能。伴有量能的放大，筹码猛增（虽然不可能一日内形成较大的密集峰），见底的可能性较为可靠，因此不适宜忍痛斩仓。由于套牢筹码已成定局，沉重如山，大跌初止，一时难有足够的低位筹码推动其强劲上攻，复苏周期尚须观察，故不必急于抢进。

操作策略

(一) 在诸多的转势信号中，“长十字线”是参考价值很重要的一种，股价运行中的各个阶段都有其特别的转势作用。

(二) 上涨趋势中的循环高点与低点出现“长十字线”，见顶回落之兆比较可靠。上涨趋势中的循环低点，如正遇低位最接近锁定获利峰区时出现该信号，伴有量能的放大，外盘远大于内盘时，则应积极介入，看好后市。

(三) 大幅上涨行情末端出现“长十字线”，底部获利区筹码

伴以多空巨量，全军出击，倾巢上移，可在当日随之出局，落袋为安。否则，下跌之时，闭目思过，不堪回首。

(四) 下跌趋势中的循环高点出现“长十字线”，股价之上密布的套牢筹码仍如笼中之鸟不及逃离，应及时控制风险或止损离场。同理，在循环低点出现“长十字线”，丧失量能的配合时，该信号以下筹码空虚，继续观望为宜。

(五) 大幅下跌行情末端，再次急挫之后出现“长十字线”，伴以量能的放大，筹码迅增，应谨慎从事，见底含义比较可靠。斩仓者不宜，抄底抢反弹者三思而行，在没有足够廉价筹码堆积的格局下仍然适宜观望。

操盘备忘

上涨初期“长十字线”，底峰密集后市乐观。

上升途中“长十字线”，底峰锁定有惊无险。

远离底峰“长十字线”，筹码上移刻不容缓。

下跌途中“长十字线”，上峰密集控制风险。

急挫之后“长十字线”，依筹而为少做反弹。

六十四、螺旋桨

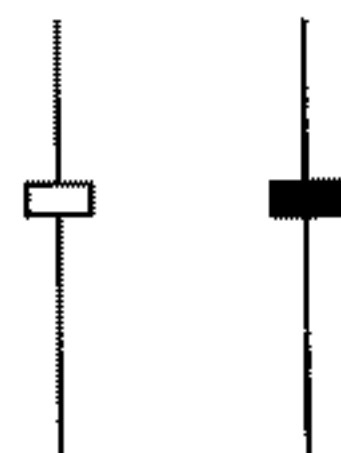

在上涨或下跌趋势中都有可能出现，其可靠度比“长十字线”更强烈。

含义暗示

趋势之循环高点出现，见顶信号。趋势之循环低点出现，见底信号。上涨趋势之末端出现，见顶信号。下跌趋势之末端出现，见底信号。

筹码档案

(一) 上升行情展开初期，经过长期筑底汇聚的廉价筹码峰值在 50% 以下时，出现的“螺旋桨”在该峰区之上，可看作趋势循环的高点或低点。如底峰筹码按兵不动，尽可保持平静心态，适量建仓或继续观望。至于股价只见震荡不见上升，那是因为上档被套筹码致使暗无天日的缘故，仅有的筹码尚不足以发动大级别的上涨行情。届时可耐心持仓，坚定看好后市。

此外，底峰的廉价筹码汇聚值在 80% ~ 90% 以上时，出现的“螺旋桨”在该峰区之上无论是循环高点或低点投资者大可不必庸人自扰，忧心忡忡，应快速出手，重兵杀人。期待在较短时日内的向上爆发，此乃依筹炒作的极佳时机。如例图 (114)，在实战分析中积极重力投入的应是寻觅漂亮的峰位，而不是某种漂亮形态，其次才是别的。

(二) 在上升趋势中的循环高点出现“螺旋桨”，距低位密集筹码峰较高时，可窥有隐约的获利筹码上移动作。届时，则应以箱形理论减持操作，适当控制风险不失稳妥之举（因为低位筹码尚未全线上移）。之后在回落整理时，股价临底峰的支撑而企稳，多方屏障坚不可摧，则重新买入（波段操作照样过瘾）。

(三) 上升趋势的循环低点出现“螺旋桨”，如伴有量能迅速放大，股价以下筹码铜墙铁壁、纹丝不动且大于被套筹码值时，可认为健康格局，放心投入，看好后市。

(四) 大幅上升行情末端出现“螺旋桨”，当日有大量的低位筹码汇聚高位，且伴以多空巨量，须反应机敏，未雨绸缪，顺其撤离。有些“大型”股，庄家虽不可能在“螺旋桨”出现当日一

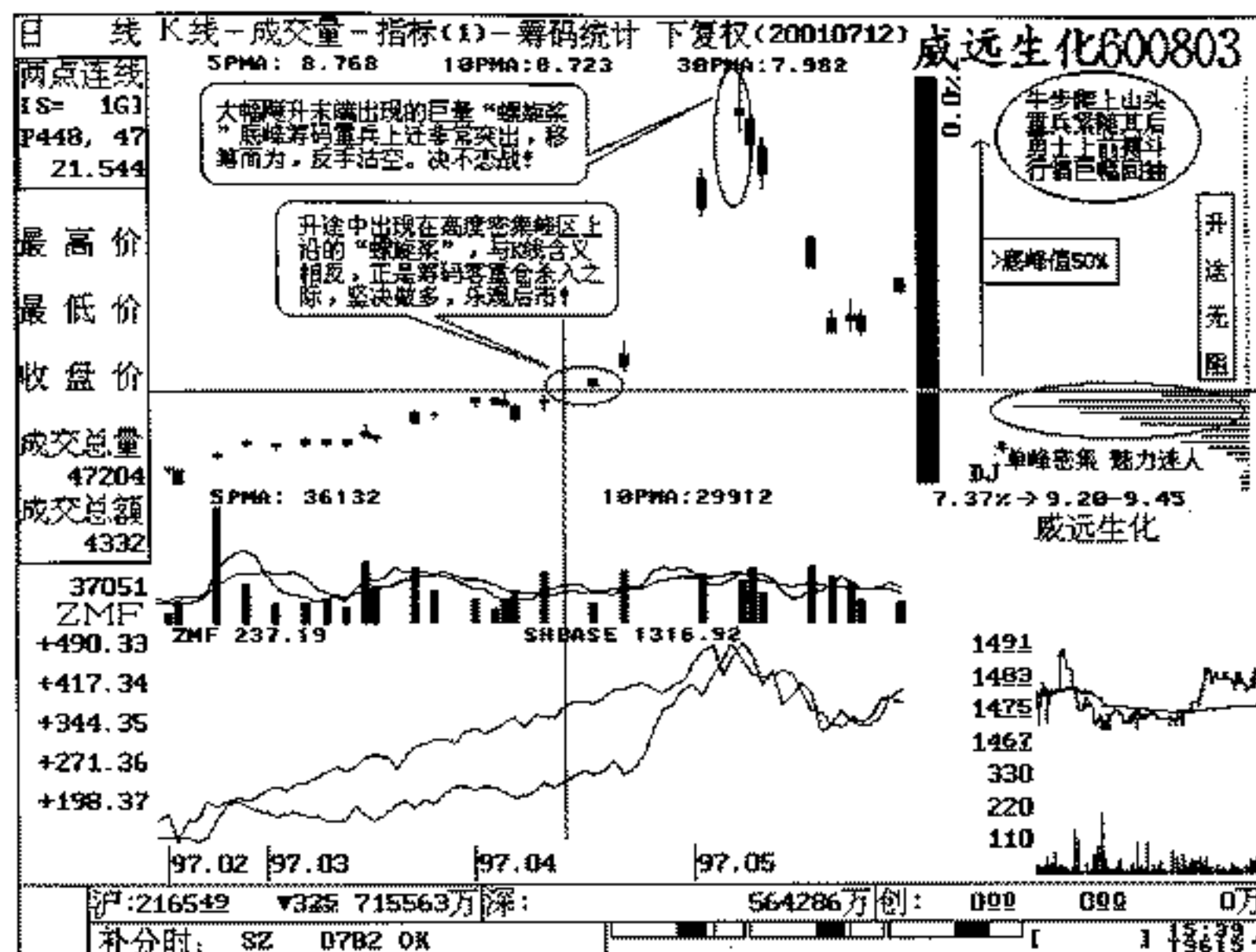

例图 (114)

口气散完底部所有筹码，但至少可以兆示盘头过程即将来临，凶悍的上攻难有起色，如例图 (115)。想入非非，因价高情未了的心态作祟，致于迟迟不肯离去，迷途不返，必将丧失新的投资良机！

此外，在现今的市场，许多大盘股都不可能在绝对高位把底部的所有筹码散得一千二净。诸多的图形中，低位筹码清楚可见（当然是极少的一部分），股价照样重挫不止。这一现象实属正常，故应倍加提防。等待低位筹码荡然无存、完全消失再做决断，已经是过时的旧办法了。抱残守缺，实不可取。除非一些“迷你型”、“袖珍型”，不散尽筹码誓不罢休的那一类。所以，深谙 K 线学与筹码理论的智者，应引起高度的重视！

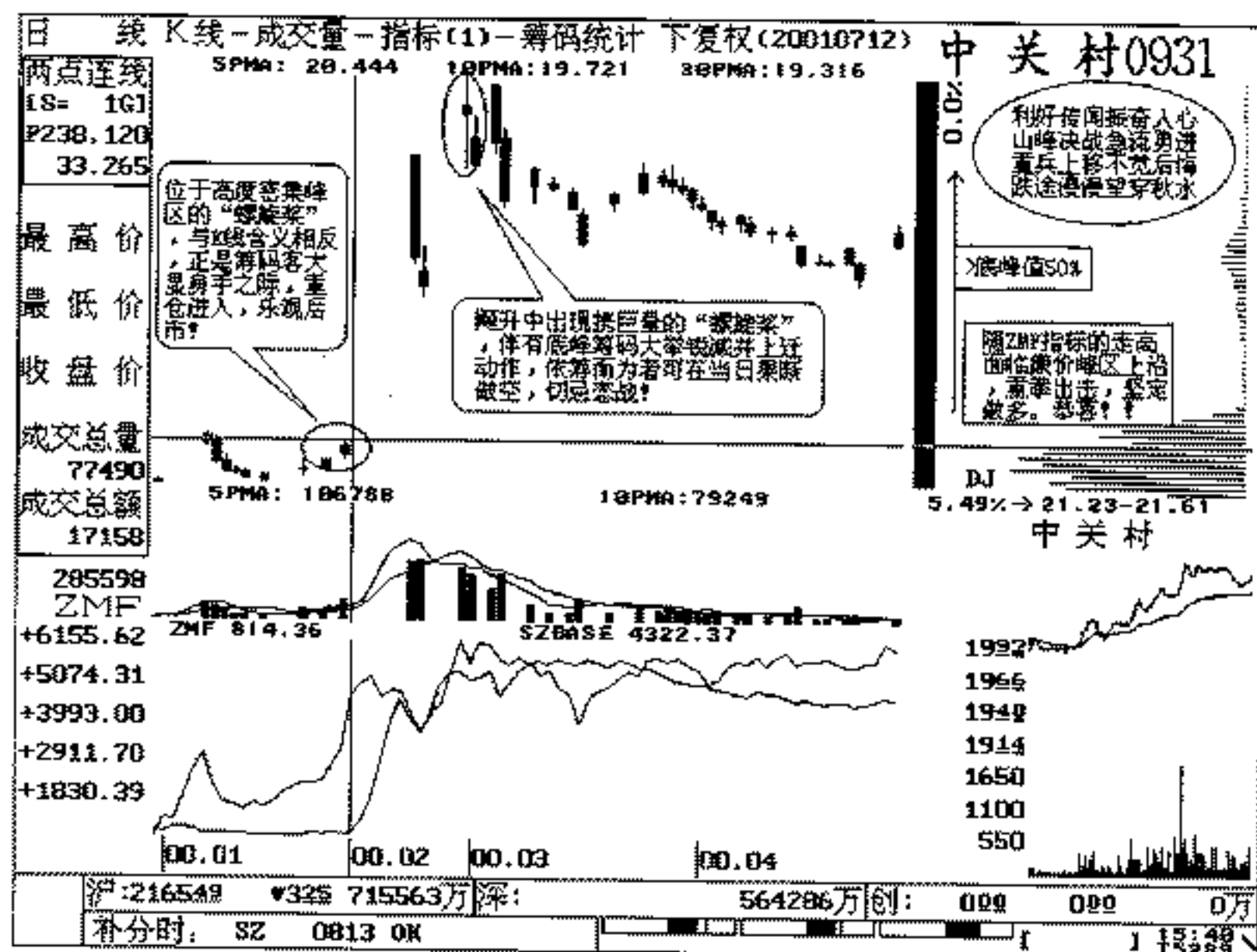

例图 (115)

(五) 在下跌趋势中经过盘头之后，上档汇聚着大量的高价被套筹码出现“螺旋桨”时，失去多头量能的配合，且下档获利筹码极其微弱。显而易见，即使该信号出现在循环低点，失去足够动能的股价，也难以大有作为，故应以观望为宜（摊低成本的做法是极其危险的）。短期内场外资金不可再追究该股的其他资讯及后市。

(六) 在中级以上的下跌行情末端出现“螺旋桨”伴以量能突增或稍有放大，有见底的可能。斩仓者应住手观望，时来运转。不宜固守作空思维，急于抄底抢反弹的好战分子，谨慎决断。

(七) “螺旋桨”是诸多转市信号中极其强烈的一种，与众不同、惊世骇俗！除了长期横盘与阴跌势以外，在其他的运行格局中，其令人震撼的威力非同凡响。在实战操作中决不可忽略其决定乾坤的巨大的警示作用。

操作策略

(一) 上涨行情初期，股价以下汇聚着高度密集的廉价筹码峰（该峰值在 50% 以上时），场外资金可择机介入，随着获利峰值的增大，可逐步加重仓位。尤其是在 80% 以上时，“螺旋桨”的出现距底峰不超过 10% 时，则伺机重拳出击。

(二) 在上升途中的循环高点出现“螺旋桨”，低位筹码异动明显，可减持操作；反之亦然。

(三) 上升趋势中的循环低点出现“螺旋桨”，其以下筹码锁定良好，则应果断介入，持股待涨或加码买进。

(四) 大幅上涨行情后期，股价远离底峰 30% 或 50% 以上，随着量能的放大出现“螺旋桨”时，获利区筹码大幅锐减、迅速上移，场内资金反应敏捷，随其出局，落袋为安。

(五) 下跌途中出现的“螺旋桨”，其以上的被套筹码依然阴云密布、沉重无比，甚至汇聚着 80% 以上高价被套筹码。届时，不必作为重要的参考依据，以其指导重大的行为策略。

(六) 大幅下跌行情末端，出现携量的“螺旋桨”有见底的含义，斩仓与买入者均可以继续观望为宜。

(七) 长期缩量横盘整固过程中出现的“螺旋桨”，多空量能持续萎缩沉闷、依然如故，股价以上被套筹码值大于获利筹码值时最不值得信任，切不可盲目入市，陷于被动（千万注意：筑底需要相当周期）。

操盘备忘

循环低位“螺旋桨”，底峰密集可建仓。

循环高位“螺旋桨”，底峰锁定再看涨。

远离底峰“螺旋桨”，筹码上移早离场。
 下跌途中“螺旋桨”，上峰密集仍下降。
 持续急挫“螺旋桨”，兆示见底莫斩仓。
 长期横盘“螺旋桨”，筹码散乱宜观望。

六十五、一字线

在涨势中或跌势中都有可能出现，属涨停板或跌停板 K 线实体，开盘价、收盘价、最高价、最低价几乎相同（可阴可阳）。

含义暗示

上涨趋势中出现，是买进信号。在下跌趋势中为卖出信号。

筹码档案

（一）上涨初期，经过长期筑底后某股的低位廉价筹码高度集中，甚至集中于一峰区域，上档压力较轻，获利筹码远大于被套筹码值时。届时，出现巨量的“一字线”临峰区之上沿或平均峰值之上（5%以内），则可在第二日主力给机会时快速介入，如例图（116）。

（二）上涨途中出现的“一字线”，说明多头大军强劲气盛，筹码的分布为一长长的线状，往往获利区其以内筹码锁定较好或某种利好的刺激，如遇大势回暖，可在第二日适量追高。

（三）大幅上涨行情末端出现“一字线”，多方主力借着涨停板，伴以多空的巨量，获利区筹码重兵上移，场内资金应顺其撤离，场外者以观赏为宜（不懂筹码的投资者，很难感觉凶险的降临），实乃重组族的一大特色。滥竽充数，鱼目混珠，使投资者眼花缭乱，心猿意马。有些人常以“黑炒”为过瘾，可悲可叹！

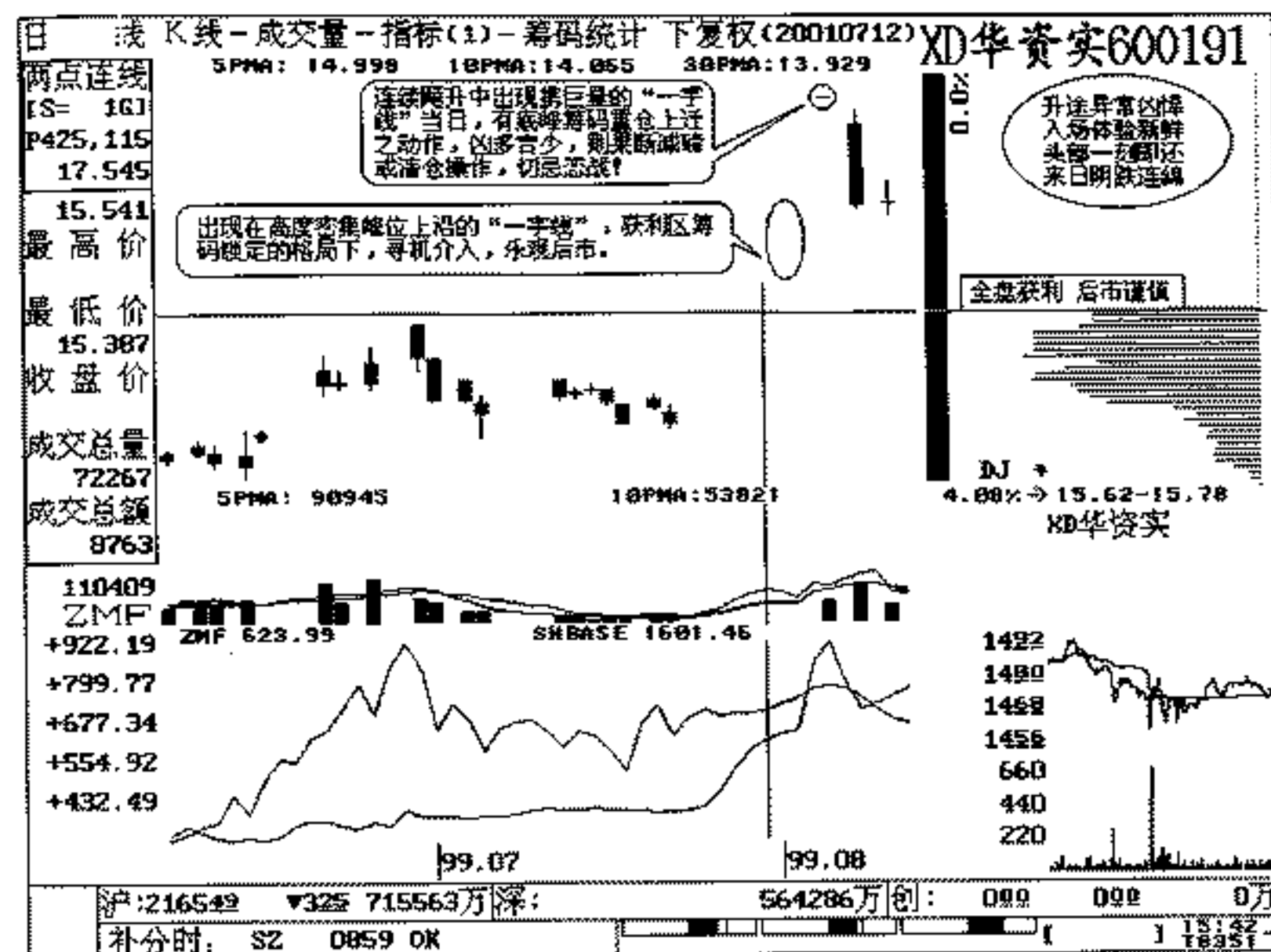

例图（116）

岂不知在游戏的天平上与庄家的优势是根本失衡的。在此奉劝读者，对于良莠不齐的一些“猴股”、“妖股”还是退避三舍、敬而远之为好，除非有十拿九稳的把握。“重组”的确是永恒的热点，问题是作为自然人不可与有关机构的专业研究人员相比，因此研判筹码档案就变得非常重要。

（四）在下跌途中出现的“一字线”，说明空头能量强劲气盛，“一字线”正逢底部某一残留筹码区域时，经常在此后的走势中得以暂时企稳或抵抗性的反弹。届时可快速择机出局，控制风险。

（五）下跌初期，经过较长时间的充分换手，高价筹码汇聚

值达80%以上，当第一个携量的“一字线”出现时，犹如晴天霹雳，幻想中的人们被无情隔离，美梦醒来是跌停。底部残余筹码仍然不适时机地向上转移，鸟尽弓藏清晰可见，故应在当日或次日寻机交割。此处不是否极泰来，而是初跌，必须头脑清醒，如例图（117）。如果反应机敏，在盘头过程中早已随底峰的上移而出局了，这里已经是针对后知后觉者的“逃命而言”。

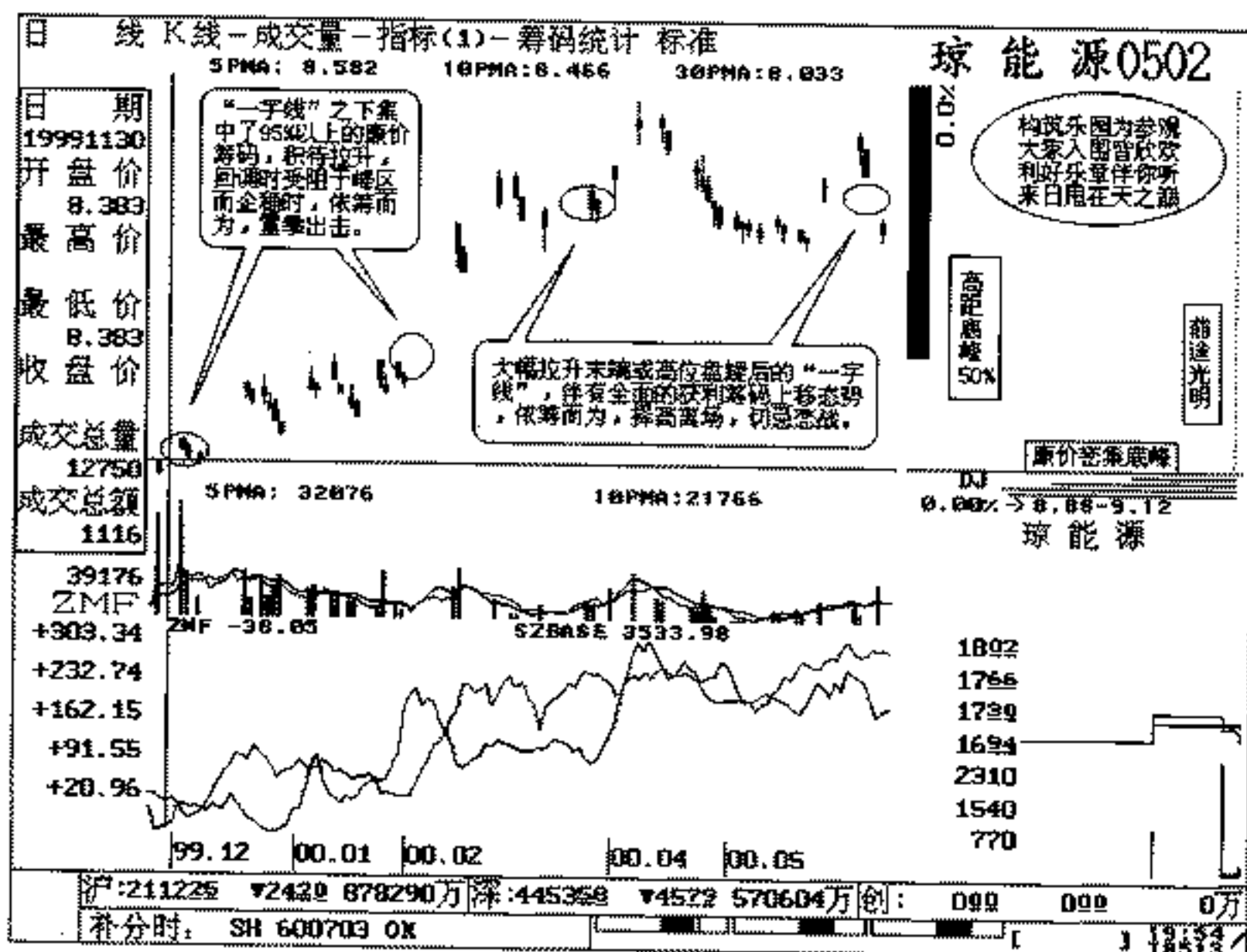

例图（117）

（六）大幅下跌末端出现“一字线”全盘被套已成定局，如属缩量空跌类，物极必反，见底之兆日益突现。如伴以多空巨量，特别是内盘远远大于外盘时，强劲的下跌动能将会导致股价以持续于重挫之中，则应观望为宜。该趋势盲目抄底，有害无

利，介入之士一把套，均以继续盘跌或旷日持久的整固为“药”，方可治愈！

操作策略

（一）上升初期，“一字线”出现在高度密集的廉价筹码底峰之上，是及时追入的较佳时机。

（二）上升途中，“一字线”的价位距底峰均价20%~30%以内时，可适度追入；反之以观望为主。

（三）大幅上涨行情后期，股价远离底峰，极度背离其业绩支撑的价值，伴以巨量的放出，出现“一字线”，获利区筹码大肆上移，触目惊心，应果断清仓，快速获利了结。

（四）下跌初期，“一字线”出现在盘头时形成的密集上峰之下，是提早止损逃离的信号。

（五）下跌途中出现“一字线”时，如股价以下获利筹码早已消失殆尽，仍可继续看跌，切莫感情用事，凶多吉少。

（六）大幅下跌行情后期的再次急挫，出现“一字线”时，不适宜斩仓策略。

操盘备忘

上涨初期“一字线”，底峰密集可高攀。

上升途中“一字线”，下峰锁定仓不减。

远离底峰“一字线”，筹码上移早兑现。

绝对高位“一字线”，顶峰密集早了断。

下跌途中“一字线”，上峰密集场外观。

绝对低位“一字线”，远离底峰莫上前。

六十六、T 字线



影线越长，参考价值越可靠。

含义暗示

在上涨或下跌趋势中循环高、低点都有可能出现，是转市信号。在上升行情末端出现，为卖出信号。在下跌行情末端出现，为买进信号。

筹码档案

(一) 上涨行情初期，无论是循环高点或低点出现“T 字线”距廉价底峰在 10% 以内时，是场外资金择机建仓的时候。伴随着“ZMF”指标的走高，高位被套盘早已四下逃窜，此乃千载难逢的最佳介入时机。快速出手，重仓持有，坚决看好后市。

(二) 上涨趋势中的循环高点出现“T 字线”，可发现当日有低位筹码向上移动迹象，谨慎的操作策略为适量减磅。如果股价处于筹码高度密集峰位区域，或突破某种形态的颈线位，伴以量能的放大。那么，敏锐投资者再依据外盘远大于盘内的成交比，提早决策，及时买进为佳，如例图 (118)。反之，在循环低点携量出现该信号，不能一概而论为见底暗示，如正遇下档筹码峰的支撑，可在此位加码买进，继续看涨。

(三) 大幅上涨趋势末端出现“T 字线”，有必要分析一下 K 线形成过程和其他的异常演变。股价以最高价开盘，一路走低，其奥妙就在持续走低或向下剧烈震荡中获利区的各筹码峰锐缩并

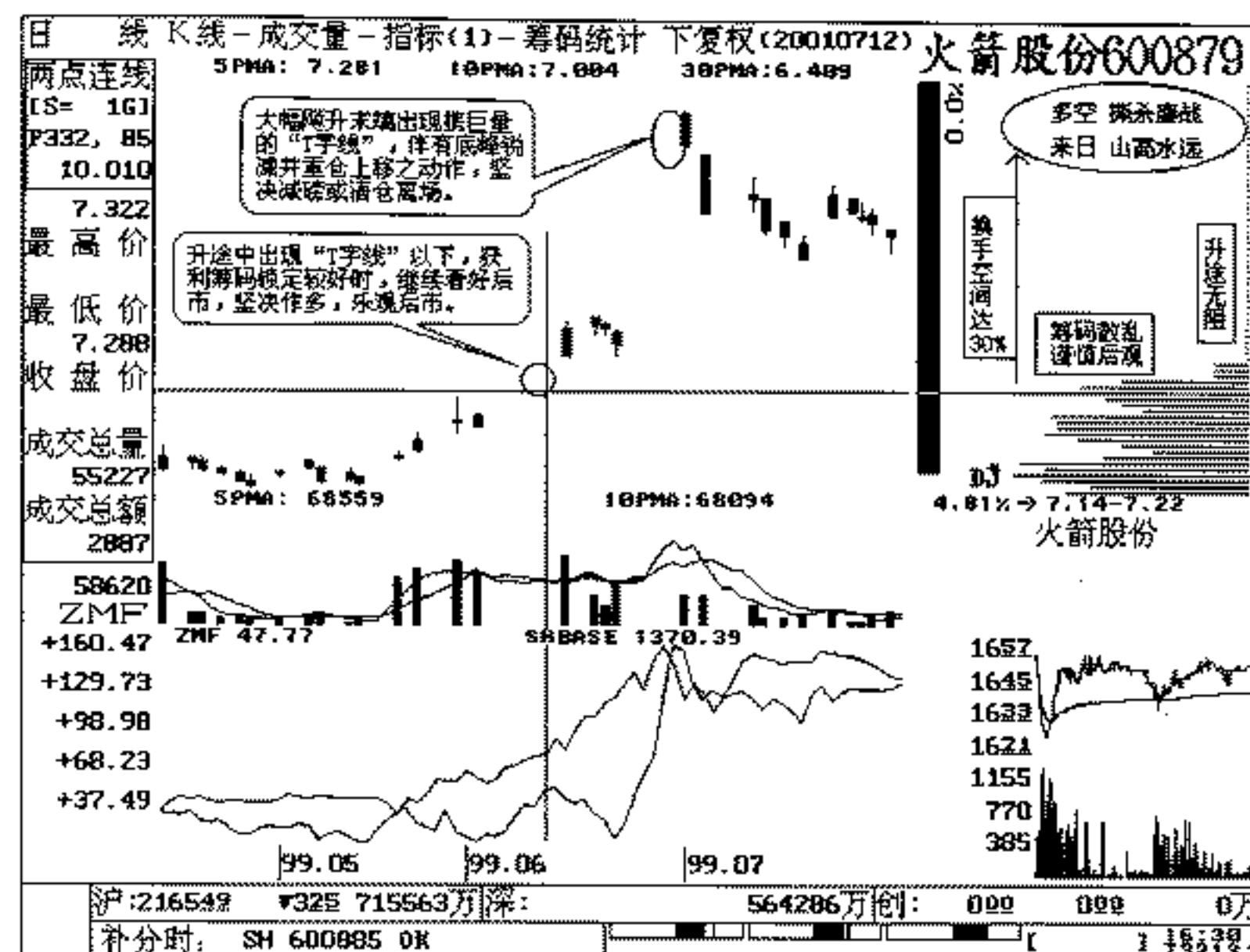

例图 (118)

上移。纯粹注重 K 线图或内外盘的多空激战，也许看不出庄家绝情的痕迹，往往在这时，关键点位庄家大单关照，诱导场外买单持续涌入。在反复中，低位筹码已经悄无声息地派发给勇敢的造反者。最后，庄家在尾市大单伺候，把股价推至开盘点位，带有极长下影的“T 字线”正式形成。值得回味的是，终使介入者长嘘一口气，一颗悬空的心落在了实处，然后睡个好觉、做个美梦。场外的犹豫者不禁捶胸顿足、后悔不迭。人们矫正过正调整思路，树立起信心，激发起新的斗志，誓死捍卫多头阵地。于是，随后的行情便有更多场外斗士争先恐后地涌进较高的价位区，齐心协力身心投入，誓与阵地共存亡，与空头非决一雌雄不

可。不要激动，庄家会给每一位按单分筹。股价盘头徘徊不前，低位筹码逐日迅减。再往后，高位峰值与日俱增。最后，当低位筹码荡然无存的时候，庄家背信弃义、远走高飞。眨眼间，股价在空方重炮轰炸打击下，众多头人仰马翻、溃不成军，行情应声而倒、破位下行，从此曲终人散、每况愈下、跌途遥远……

(四) 下跌行情末端出现“T字线”，当日最高价开盘后继续下行，且在收市时被多方较有力地推至开盘价——最高价。其微妙之处在于，随量能的放大，中盘有持续的多头买单涌入时，这里的“KDJ”、“RSI”指标，处于10以下甚至更低数值。有短线高手专挑这种态势抢反弹，但须谨慎决策。即使少许仓位，反弹值也不能奢望过高，此处演化提示只是见底，如要逮一波像样的上攻行情或捕一次V形底，在底部峰位尚未成形之际，只能是痴心妄想！没有充足的“兵峰”（筹码堆积），何谈全面反攻？请牢记：上峰不消退，股价难上进。

操作策略

(一) 上涨行情初期，“T字线”出现在高度密集的底峰之上时，场外资金可积极建仓，迟疑不决，错失良机，将会丧失获利空间。

(二) 上升途中的循环高点或低点出现“T字线”，获利区筹码锁定较好时，便可继续看好后市。

(三) 大幅上涨行情末端出现“T字线”，股价远离底峰在30%以上，多空放以巨量，筹码上移，明智决断，及时出局。这里没有密集筹码峰，只有筹码值的初现。届时不宜斩仓，急于入场，应视其量能与筹码动向，深思熟虑作出抉择。

(四) 长期盘整中被套的上档筹码峰密云不雨，频频出现“T字线”，其参考价值不足为凭。

操盘备忘

上涨初期“T字线”，底峰密集仓可建。

上升途中“T字线”，下峰锁定仓不减。
远离底峰“T字线”，筹码上移早兑现。
下跌途中“T字线”，上峰密集不上前。
长期横盘“T字线”，筹码散乱场外观。

六十七、倒T字线



在上涨或下跌趋势中的循环高、低点都有可能出现，为转势信号。在上涨行情末端出现，为卖出信号。下跌行情末端出现，为买进信号。

筹码档案

(一) 上涨行情初期出现“倒T字线”，位于高度密集的廉价底峰之上，如该峰位值在30%以上时方可适度建仓。随着行情的演化，在底峰值达80%以上时，再加重仓位。作为转势信号较强的一种，其上影线越长参考价值越大。因此，该信号要远强于较小型的“倒T字线”，在实际操作过程中可看作多方进攻前的试盘动作，如例图(119)。故可当作买进警示，应看好后市，择机建仓。

(二) 在上涨趋势中的循环高位出现“倒T字线”，距密集的平均峰值在10%左右时，且在该信号出现的前后几日尚未察觉有获利筹码上移迹象，场内资金就应继续看好后市。往往在短暂的回调之后，行情将重整旗鼓，调头向上。

(三) 上升趋势中的循环低位，出现“倒T字线”时伴有量

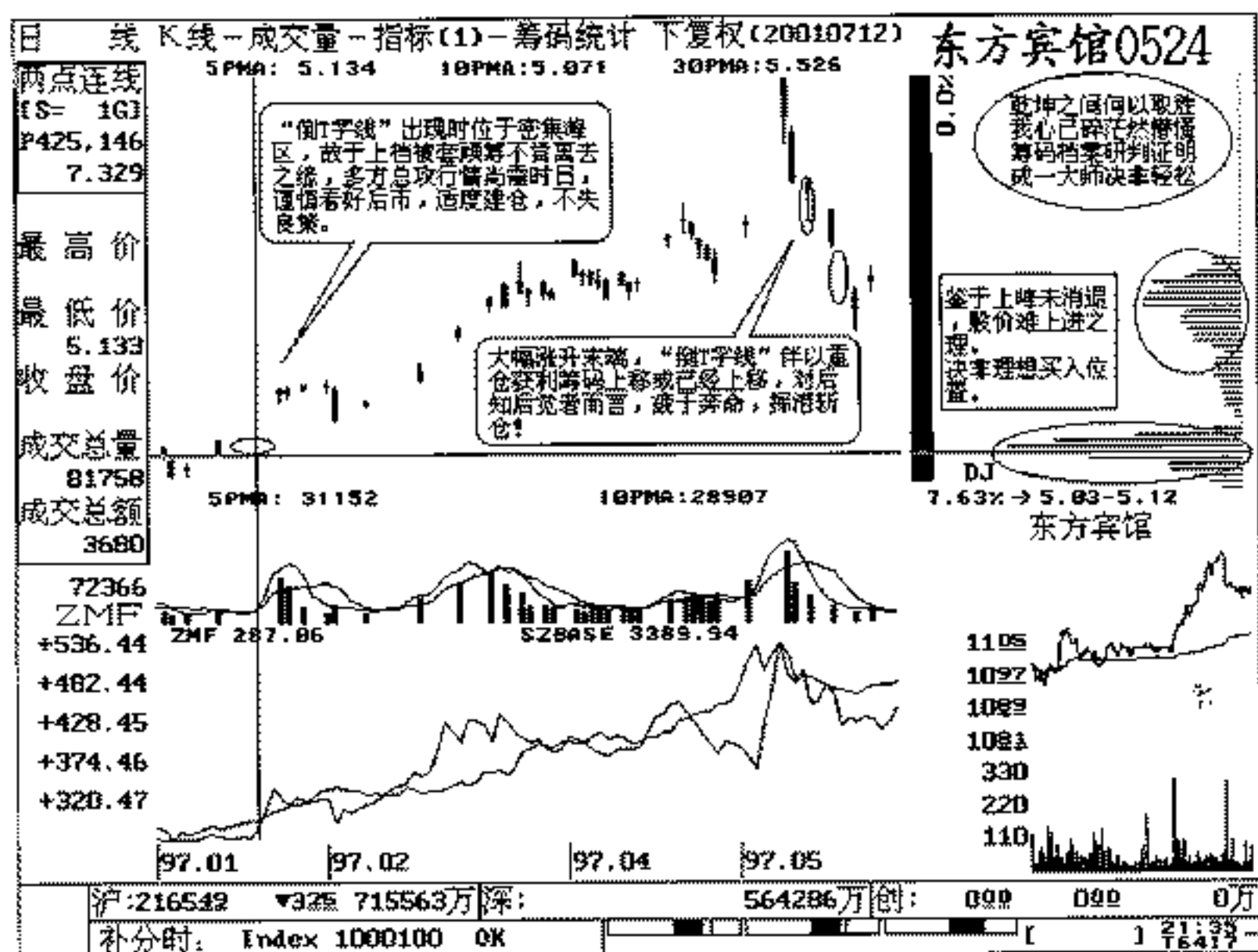

例图 (119)

能的放大,并且往往受阻于下档锁定(仍有强庄把守)的峰区,此乃极佳的买入信号。在上档被套筹码不多的格局下,可重仓杀人,乐观后市,如例图(120)。当然,绝不是那种高价区间的单峰,必须是该行情上涨以来升幅并不很大的那种格局。

(四)大幅上涨行情末端,股价远离底峰超出30%以上,随着巨量的出现。届时,打出极长上影的“倒T字线”,并伴有获利区筹码明显上移动作,场内资金应及时减持仓位或全身而退,不可抱有过分的幻想。处于绝对高价区的“倒T字线”有其特别的警示作用,在全天的散筹过程中,可看到持续的抛单连绵不绝,致使空头大踏步后退。临收盘时,逼至开盘价位,所有的阳

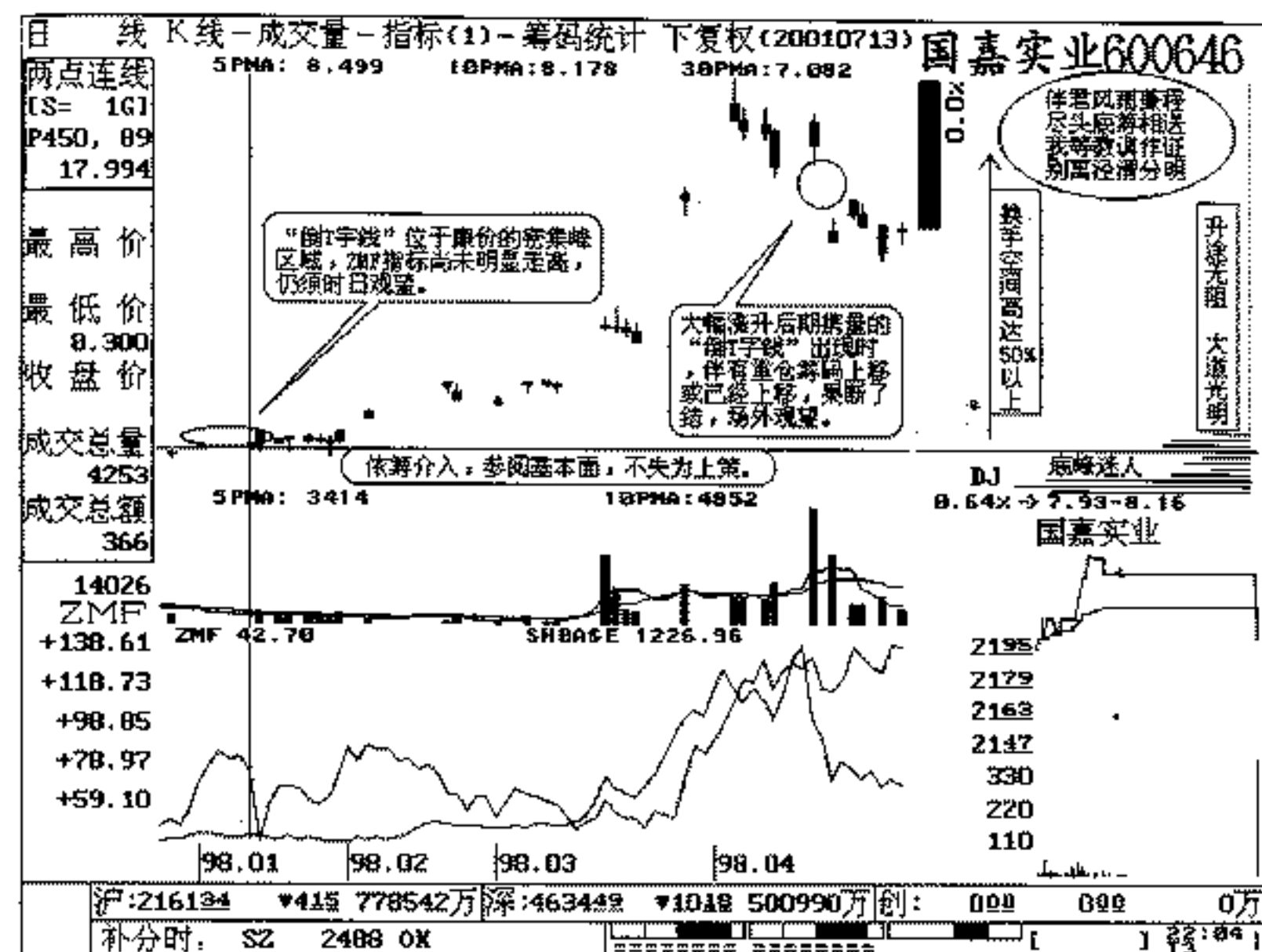

例图 (120)

线实体被空方蚕食。其实,稍懂K线学的人也能看出一些门道,从较长的上影线便能感到空方强劲的抛压力道,不允许阳线实体存在的决心非同一般。因此,在实战中须格外小心较高价位区的“倒T字线”。

(五)下跌趋势中出现“倒T字线”时,股价之上的套牢筹码峰仍然重兵云集,而下档跌途的获利筹码却异常散淡,说明行情仍有续跌的可能。该信号出现时,并无足够的量能配合,绝不可作为关键的参考依据,应以继续观望为上策。

(六)大幅下跌行情末端出现“倒T字线”,有见底企稳的含义。届时,如伴有量能的迅增或某种利好刺激,其参考价值就越

大。投资人还可佐以大势走向或其他技术分析工具一同研判，作出较理想的策略。抢反弹者企望值不可奢高，而且要仓位适度。这里只是见底，没有人说要触底回升！因为密集的上峰告诉我们，该行情要起死回生、重振雄风，其调养生息的周期决非一朝一夕所能完成。对此，应有充分的思想准备，感情用事徒劳无益。

（七）经过了漫长的下跌之旅后期，在较长的时间内股价始终在严重缩量的格局中窄幅盘整，坚持到底的上峰（高价区密集峰）清晰可见。届时出现的“倒T字线”最不可信任，更有甚者还可打出无数个“倒T字线”，对依筹而为之智者而言，无需关注，毫无意义。

操作策略

（一）上涨初期出现“倒T字线”时，位于廉价底峰之上（峰值在80%以上）可择机建仓，看好后市。

（二）上升途中的循环高位出现“倒T字线”时，获利区筹码依然如初，股价不超过平均峰值的10%时，仍可谨慎看好后市。

（三）上升途中的循环低位出现“倒T字线”时，如处于锁定的低峰之上，可加码买进，坚定作多。

（四）大幅上涨行情后期出现“倒T字线”，伴以多空巨量，底部筹码重兵上移，场内资金应随其减持或果断出局。

（五）下跌途中出现“倒T字线”时，筹码分布仍然是上多下少，该信号不足为据，应继续看淡后市。

（六）长期横盘过程中，在量能持续处于沉闷状态下，出现“倒T字线”时，最不可信任，应以观望为佳。

操盘备忘

转势之初“倒T字线”，底峰密集后市乐观。

上升途中“倒T字线”，底峰锁定看高一线。

远离底峰“倒T字线”，筹码上移防范风险。
下跌途中“倒T字线”，上峰密集继续看淡。
长期横盘“倒T字线”，筹码散乱场外旁观。

六十八、搓揉线

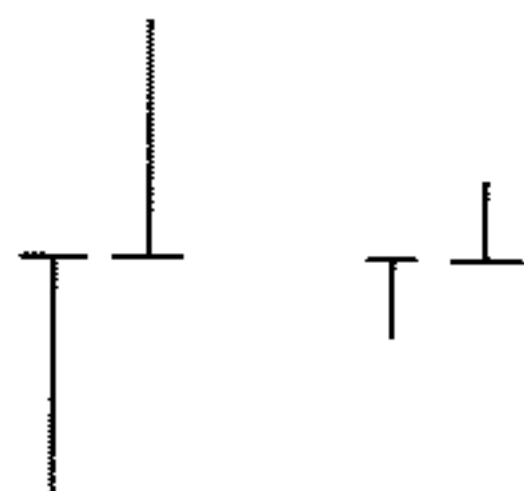

由一正一反两根T字线组成。

含义暗示

在上涨途中出现，继续看涨。在上涨行情末端出现，是见顶信号。

筹码档案

（一）上涨初期，“搓揉线”（或十字线）出现在密集的廉价底峰之上时，震仓洗盘的演化达到了一种极致。在异常的走势中，大大削减了上档被套筹码峰值的抛压，其有效而残酷的索筹手段（在较短时日内震出高位被套筹码中饱私囊），目的如掩耳盗铃，不言自明。此时，不注重筹码的人经常因误判趋向而追悔莫及。依筹而为之智者却在暗自庆幸，观赏庄家的精彩表演，期待空间的拓展，如例图（121）。

（二）在上涨趋势的循环高点出现“搓揉线”（或十字线），如没有筹码上移迹象，暂可坚持作多思维；反之，应减持操作较

好。回落调整低点，如正遇底峰的强力支撑，在此区域出现该信号，应实行积极作多的行为，如例图（121）。

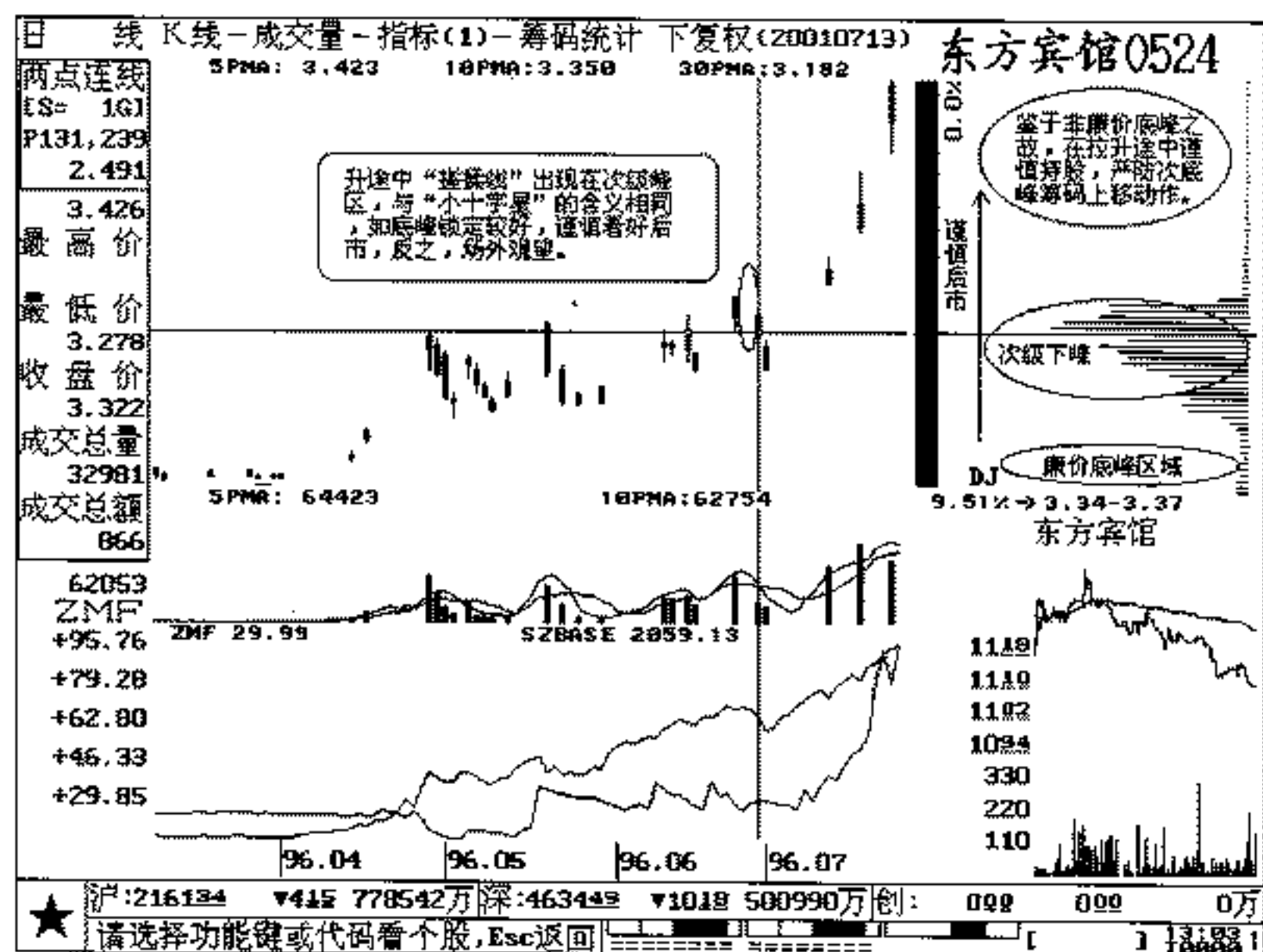

例图（121）

（三）大幅上涨行情末端出现“搓揉线”（或十字线）影线特别长，放出巨量的股价远离底峰 50% 以上时，两日内多空分歧基本在同一位置，势均力敌，警示行情转折的信号尤为显著。值得一提的是，第二日的倒“T 字线”长阴线的实体坚持不到收盘便被持续不断的抛单剥离得精光，且以开盘价报收（长十字线有所类同），极长的上影孤立无援的颓势可见一斑。倘有流通盘较少的“小型股”，庄家趁利好传闻或旺盛的人气在两日内基本散掉所有筹码，胜利结束整个战斗。即便有些流通规模较大的股

票，也同样如此。所以，在行情已有大幅涨升之末端出现影线极长的“搓揉线”（或长十字线），以获利了结为上策，伺机逃亡。

（四）在下跌行情末端出现影线特长的“搓揉线”（或长十字线，也称“下跌转折线”）。股价的连绵阴跌，身后甩出大量的（95% 以上）流通筹码，稳妥的判断只能看作见底，要恢复元气决非一朝一夕。急于抢反弹的激进型应视其量能的变化和便宜筹码的堆积值理性决策。如量能迅增，适度作多，但期望值不可以过高。

操作策略

（一）上涨初期“搓揉线”（或十字线）出现在密集的底峰之上时，可继续看好后市。

（二）上升途中出现“搓揉线”（或十字线）时，获利区内所有筹码按兵不动，仍可看好后市。

（三）上涨行情末端出现影线较长的“搓揉线”（或十字线），且有大量筹码上移迹象，应提早获利了结，触顶转市指日可待。

（四）下跌行情末端出现影线较长的“搓揉线”（或十字线），量能迅增，企稳迹象明显，适量作反弹，但不可过分盼高；反之，应观望。

（五）长期盘整中出现“搓揉线”（或十字线），量能极度萎缩，上峰依然密集，研判意义不大，不可依其决策买卖，贻误良机！

操盘备忘

上涨初期“搓揉线”，底峰密集不容缓。

上升途中“搓揉线”，筹码锁定应乐观。

远离低峰“搓揉线”，筹码上移早兑现。

下跌途中“搓揉线”，上峰密集有风险。

缩量横盘“搓揉线”，上峰密集莫上前。

六十九、尽头线

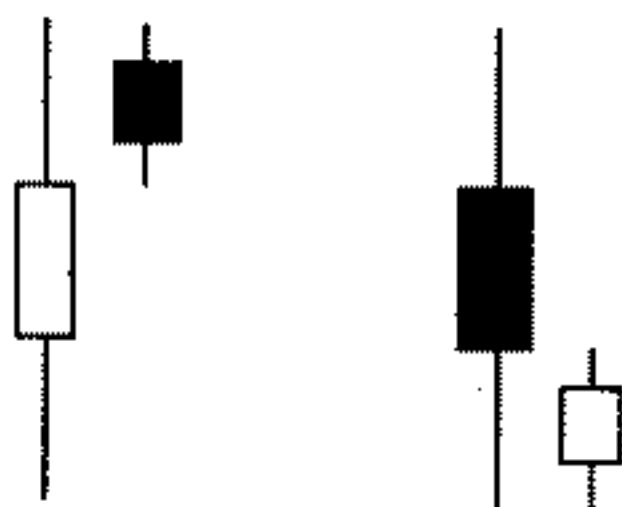

上影线或下影线的右方藏一小小的 K 线，如十字星，信号越可靠，在涨势中或跌势中都有可能出现。

含义暗示

在涨势中出现，为见顶信号。在跌势中出现，为见底信号。

筹码档案

(一) 上涨行情初期，循环波的高点或低点都有可能出现“尽头线”，无论哪种格局的演化，只要是距底峰在 10% 以内的股价均可继续看好后市。场外资金不可错过时机，提早建仓。如上档空虚，升途略有小碍（仍有部分被套残留），届时可重拳出击，期待不日拉升，如例图（122）。

(二) 上涨趋势中的循环高位出现“尽头线”，离低峰或 30 日均线较远时，加之确有筹码上移动作，短线高手可按箱形操作适量减持。实际上，从 K 线走势中可细致地窥出其中天机，小波浪以量增价涨向上缓步推进，当日的上下影线较长，多方的获胜区（阳线实体）几乎与上影线相当，可见空方的打压力度不可小视。多方小心翼翼、胆颤心惊，不敢越雷池半步，双方始终在上影线内的小战场短兵相接、僵持不下。故于此前的逼空行情较

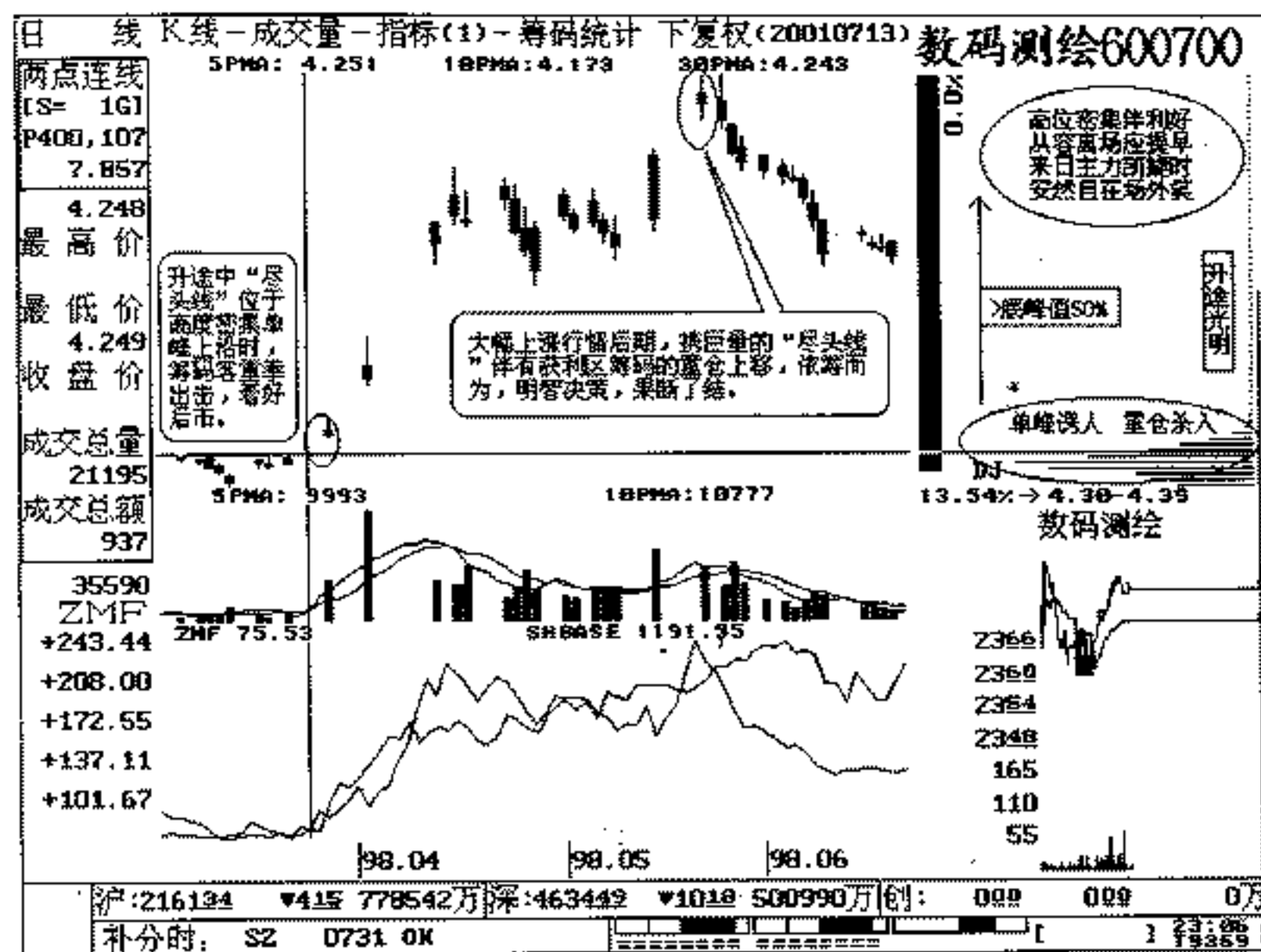

例图 (122)

为迅猛，多头能量竭尽释放，在此两日的搏斗致使股价发生滞涨，实属正常。但这里不是换档上行，而多以回调为主，对此应有足够的思想准备。如在循环低点出现“尽头线”，正值大量的获利筹码峰支撑，多方组织反攻，届时可果断买入。

(三) 大幅上涨行情末端出现“尽头线”，除了本身为一种滞涨转市警示外，如有获利筹码伴以量能的猛增显著上移时，及时减仓或离场。故于筹码的悄然上移，充分反映出庄家的居心叵测，急于收场的目的。

(四) 下跌趋势中出现“尽头线”时，故以上档的被套筹码汇聚值在 90% 以上，该信号的出现最不可信任。如上档的被套

筹码在 50% 左右。届时，可注意以下两点：①如“ZMF”指标尚未持续走低，说明庄家仍在其中。②趁行情整固之时，有必要研判该公司近期的财务数据，得出较周全的策略，然后决定进出的卖买行为。

（五）大幅下跌趋势末端出现“尽头线”，量能继续萎缩，多空交投意愿不强，人气散淡，且股价以上筹码层层被套已成定局，厌战情绪占居上风，适宜观望。反之，正逢大势好转或个股特大利好伴以多空巨量。那么，激进型投资者适量介入，试探一把，打一短差。

操作策略

（一）转势初期，“尽头线”出现在密集的廉价底峰（长期筑底过程中汇聚 35% 以上的流通筹码）之上时，“ZMF”指标同步向上，是介入的较佳时机。

（二）上涨途中的循环高点，获利区以下筹码以守为攻，如有“尽头线”的出现，观望为宜，不必急于杀出重围。这里的滞涨回落不等于行情转势，有时强势回调不几日便重归升途。

（三）上涨趋势中的循环低点，获利区内下峰筹码尚未动作。届时出现的“尽头线”应视为企稳见底或买入信号，建仓前根据获利区筹码值的大小而确定仓位的轻重。

（四）上涨行情末端出现“尽头线”，筹码明显上移时伴以量能的放大，果断决策，获利出局。

（五）一轮漫长的阴跌之旅末期，流通筹码仍然固守山头，出现“尽头线”时，量能一如既往、持续萎缩，可继续看淡后市。如在长期缩量横盘的蛰伏周期内，筹码分布各价为峰，同样不值得信赖。

操盘备忘

上涨初期“尽头线”，底峰密集应明晰。

上升途中“尽头线”，筹码锁定无惊险。

远离底峰“尽头线”，筹码上移早兑现。

下跌途中“尽头线”，上峰密集场外观。

缩量横盘“尽头线”，筹码散乱不参战。

七十、包 线



在上涨趋势或下跌趋势中都有可能出现，后面的 K 线包容前面的 K 线越多，参考价值就越大。

含义暗示

在涨势中出现，为卖出信号。在跌势中出现，为买进信号。

筹码档案

（一）上涨初期的循环高位“包线”的出现，往往有较准确的回调含义，临场应谨慎对待其后的回调走势，如价位距底峰在 10% 以内，获利区以内筹码无动于衷，有增无减，应继续持筹。不必过于神经质，盲目出局往往将失去一段上攻空间。时常有些走势在其换手空间距底峰 30% 左右时，经过短暂的整理方进入最后的加速上行，如例图（123）。

（二）上涨途中的循环高点，阴线吞没阳线的速度快而有力，作空势力不可漠视。伴以少量的筹码上移，更应果断决策，快速减磅或退场观望。其后，股价在回调中又临筹码高度密集区域时出现“包线”（阴线全部吞没阳线实体也可看作收复线），当日尾市买进。诚然，不像理论所述，在循环低位都有筹码峰的支撑，

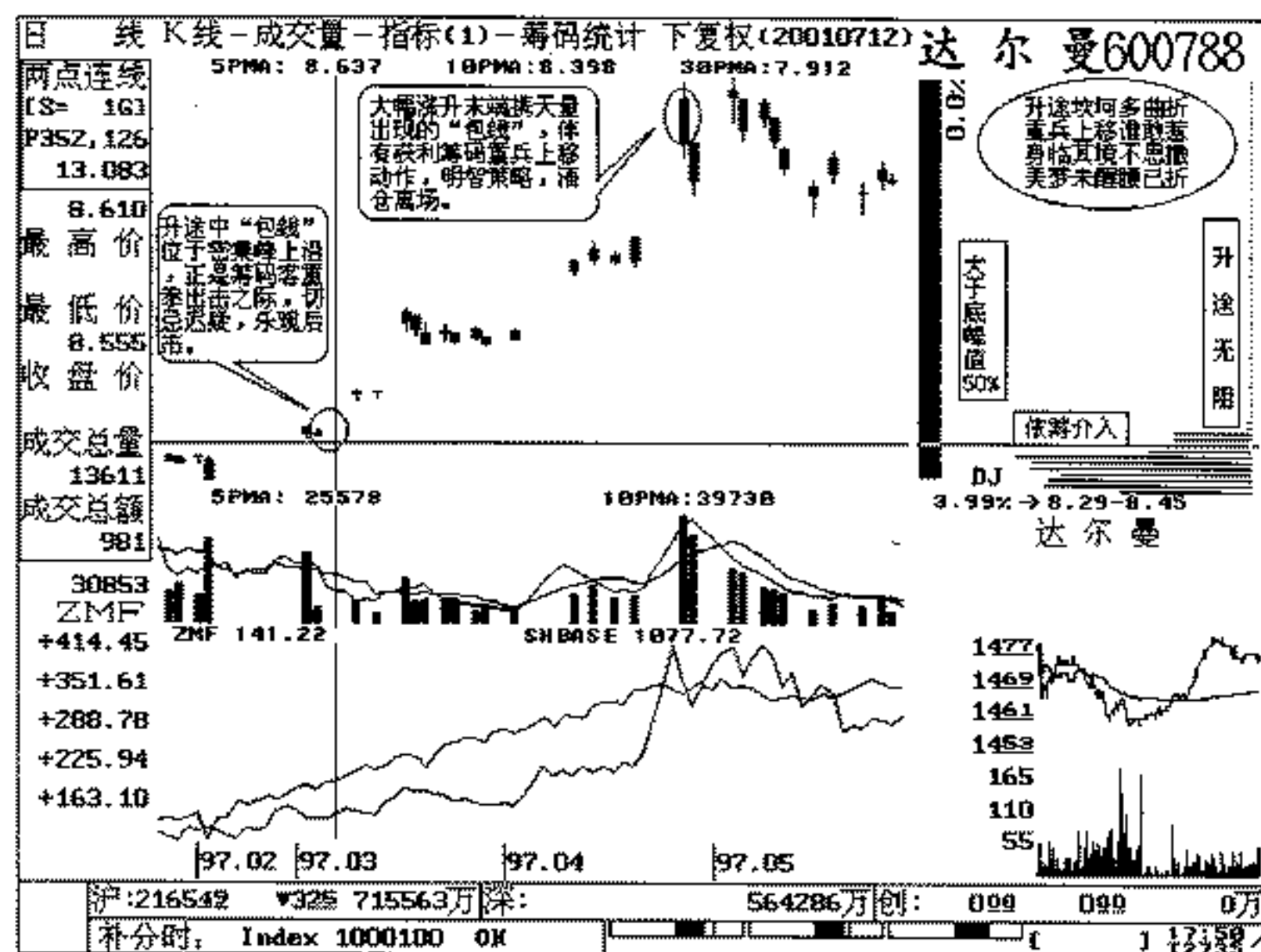

例图 (123)

都有“包线”出现。在实际操作中应机智灵活，这里只是举例而已，如例图 (124)。只要底峰锁定较好，或按兵不动时，任凭何等回调，尽可谨慎看好后市。

(三) 上涨趋势中的循环高位，如获利区以下筹码分布幅度较大，没有明显突击的密集峰位，但获利筹码值却在 50% 以上，并且套牢筹码值也在 50% 左右伸缩变化，这种现象在实战操作中极其频繁，不胜枚举。最令人头痛的是短期内的筹码演化迟钝而麻木，似乎看不出未来趋向的任何端倪。有时候“ZMF”指标走高，行情在最后却转势向下。“ZMF”指标走低，股价却选择往上攻击的背离态势。届时，出现的“包线”如处于循环低点，

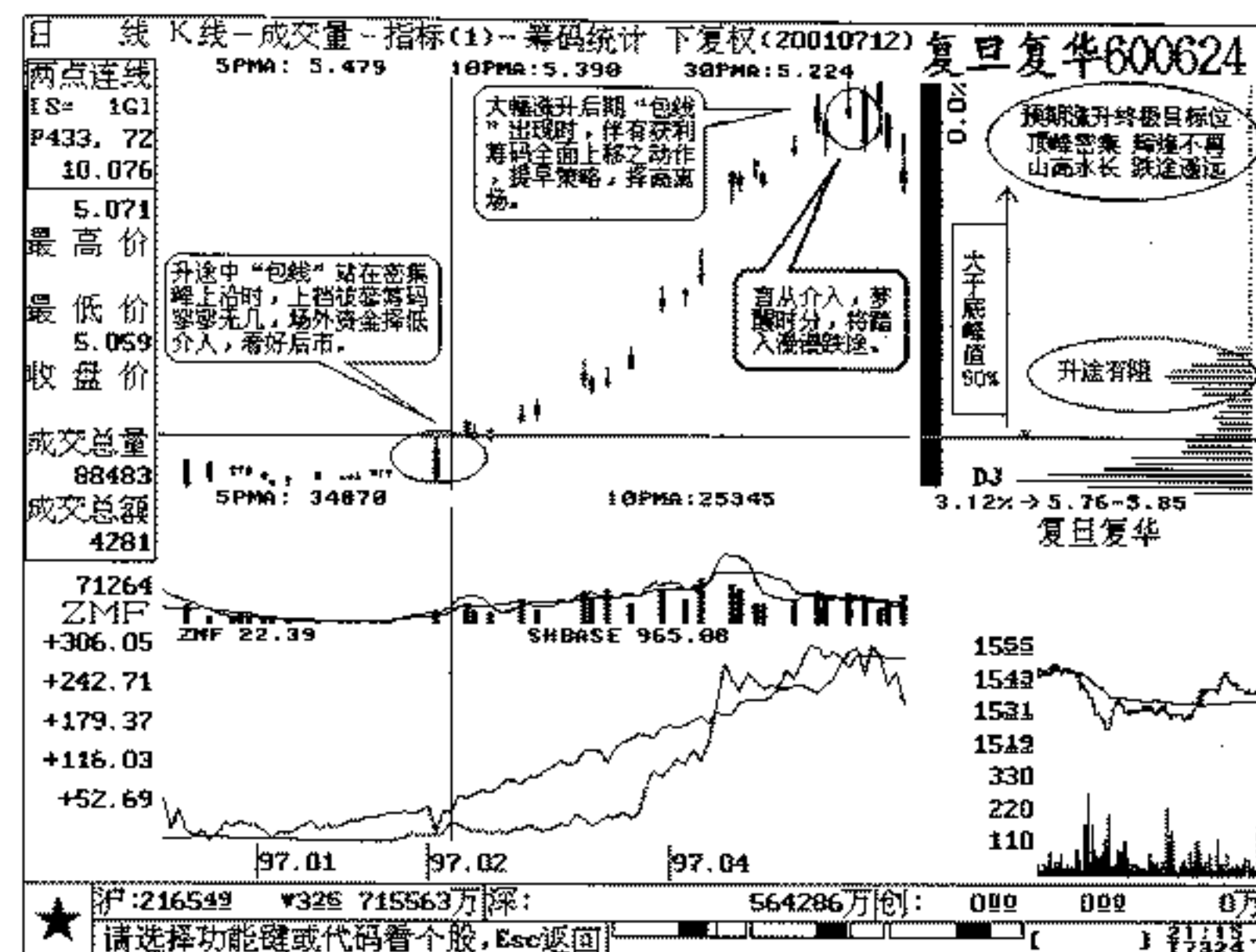

例图 (124)

绝不能信任。参考其他技术指标更是有害而无利。此外，如出现“星、吊、孕、秃、螺旋桨、长十字”等等转势 K 线组合信号，无论量能缩放，暂且不必重仓投入。事实上就一句话，看不懂不作！上升趋势中的循环低点出现“包线”，价位以下锁定底峰的获利区筹码值低于 50%，须谨慎作多。当获利值高于 50% 以上时，虽然股价比“包线”出现时高出些许，但非常安全。这便是买高不买低，买安全不买风险的道理。

我们时常有这种遭遇，早于上涨前买入的股票，在其后的演变中，虽然已经有利可图，由于某庄的无能（常有坐庄者因资金的困惑、操作手法的笨拙以及对大势的误判等等因素），致使仅

有的流通筹码漫布在股价上下的各个层次，届时的任何 K 线组合及指标研判统统无用。一念之差陷入其中，将很难自拔。此前介入者应择机选一高点暂且出局，啣茶观望。

实践证明，上述的策略是最稳妥而安全的一种选择。因为在笔者无数次的追踪研判中，上述的态势多以急挫而告终。即上涨不足，下跌有余！永远不必理会，为何？不妨仔细剖析一番其中的蛛丝马迹。

上述笨庄的条件读者已知，由于某种原因庄家已无能率领多头大军所向披靡、长趋直入。当散乱的获利筹码上移时，被套筹码同样纷纷斩仓离场，难负重压的庄家信心崩溃，终因不堪重兵围剿而反手沽空。趁势打压的同时，只见被套筹码慌不择路，不计成本仓皇逃窜。上峰锐减，形态丑陋。

之前我们所采取暂且离场，正是为避开这一劫难而实施的一项英明决策。随后，放量的急挫趋于缓和，犹如大地震后的余震，显然大势已去，只见烽烟不见炮火了。借着暂时的休战，狼藉破败的场面使双方恐战心理占据上风。极度缩量，微幅整固，大多数人不再对该股抱有热望。于是，原来一蹋糊涂的筹码布局变得清晰而明朗，所有流通盘都积聚在一道较低的峰位区间。如此一来，随着时间的推移，“ZMF”指标重新趋于向上，量能有所放大，尤其是“包线”的出现伴有足够的量能配合顺利穿透整个峰区，此乃出头之日的来临。读者如有幸及时跟踪发现，应大胆放心地重仓杀进，与庄同舞，从容不迫，坐待拉升。

借获利的同时，现在我们回过头来再深究一下前期零乱如麻的筹码档案。由于笨庄的行为，行情中途夭折的上涨势头急挫，一时间制造的恐慌疲态的确使我们茫然不知所措。庄在哪里？苦苦追寻，追寻梦中的美妙境界，猛回首他却在灯火阑珊处。当我们走出冥冥梦境，已是满目霞光，心旷神怡，恍然彻悟本轮行情上涨以来，庄家根本未能如愿以偿，未能博取丰厚的利润，岂肯

罢休！至此，我们才得出经常令人困惑的精妙缘由。在未来的操作中，上述态势及演化格局务必牢记。

（四）大幅上涨行情末端出现“包线”，较大的阴线（中阴或大阴线）吞没掉阳线 1/2 时，且有持续大抛单轮番轰炸，多方挣扎抵抗、无法招架。加之获利码伴以多空巨量明显向上转移山头，敏锐的投资者可快速决策，当日出局。这里是斗智斗勇的关键时刻，胜败乃在一念之差，切莫优柔寡断，举棋不定，如例图（125），炒股的智慧正在此体现。胜利逃亡后大阴形成时，你在场外庆幸而乐。

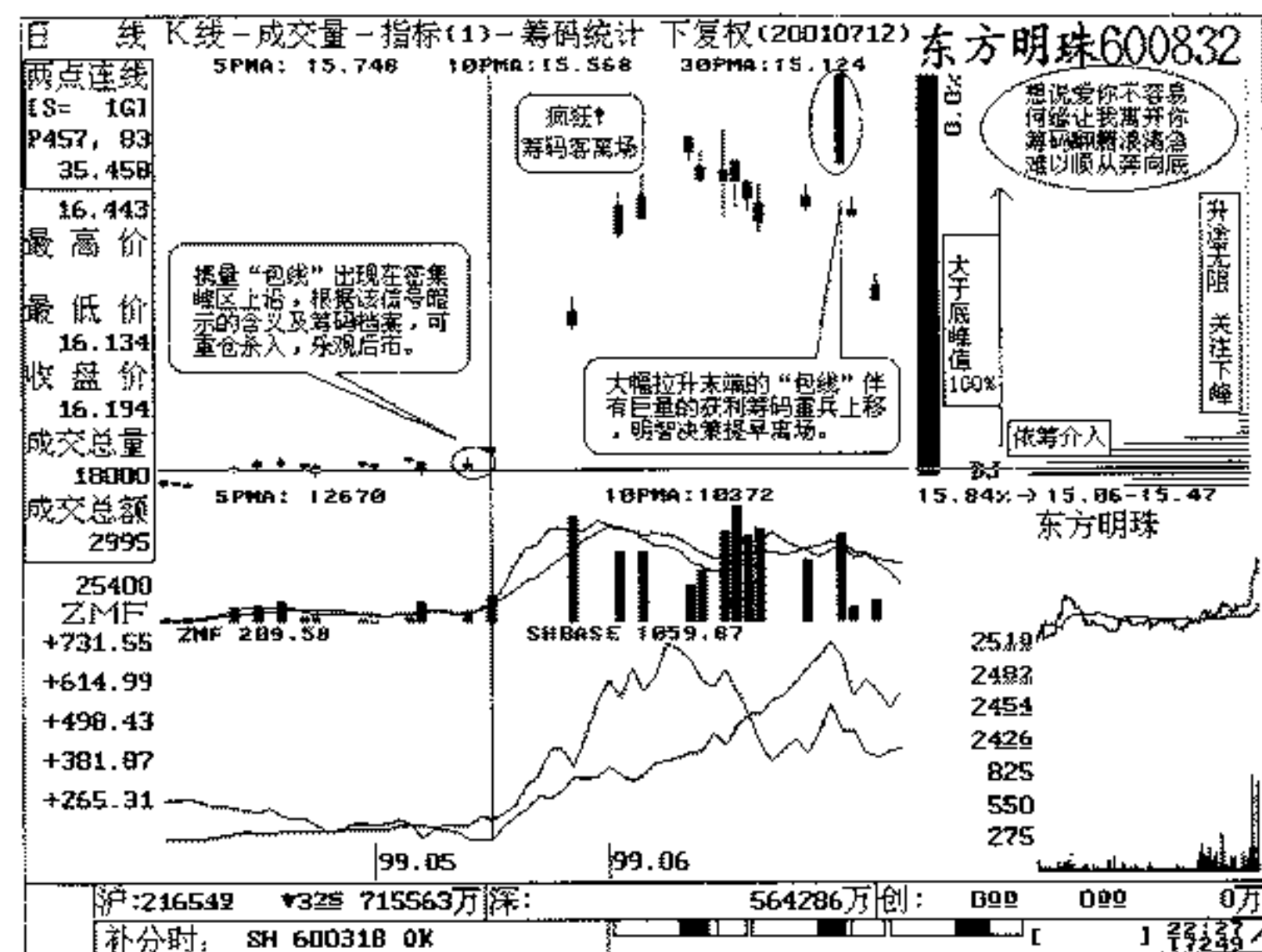

例图 (125)

(五) 下跌趋势途中出现任何形式的“包线”，只要被套峰值保持在80%以上，便可继续看淡后市，不可盲目介入。作为转势信号的一种，尽量研判上升趋势中的“包线”，所处的价位与筹码峰的相距，较可靠的参考应为高位——阴包阳、低位——阳包阴，在股价运行过程中可多加体验。

(六) 在长期缩量横盘窄幅震荡过程中，“包线”的参考价值顿失灵性（由于被套筹码在某一较短的周期内充满幻想，惜售心理严重，致使廉价的底峰值难以升高），因此不可盲从。

操作策略

(一) 长期筑底后期，转势之初“包线”出现在高度密集的廉价底峰之上时，应根据峰值的大小决定仓位的多寡，看好后市。

(二) 上升途中的循环高位出现“包线”时，获利区所有筹码锁定较好，仍可看好后市。

(三) 上升途中的循环高位出现“包线”时，如临下档峰位的有力支撑而携量企稳，为重拳出击的较好时机。一旦发现，绝不放过，并坚定看好后市。

(四) 上升趋势末端出现“包线”，有低位大量筹码伴以量能的迅增重兵出击，在阴线吞没阳线1/2时，持续不断的重型炮火（大抛单）致使多方反攻乏力。故此，应保住胜利果实，全身而退。

(五) 大幅下跌趋势末端出现，大阳线吞没阴线1/2时，有多方持续的大买单迅猛涌入，量能随之放大，好战者可适度跟进杀一把反弹。但想作一波中级以上的大行情，就不要吃那天鹅肉了。请牢记一句话：顶峰不消退，股价难上扬，如例图（126）。

操盘备忘

上涨初期携量“包线”，底峰密集升势初现。

上升途中携量“包线”，筹码移动有备无患。

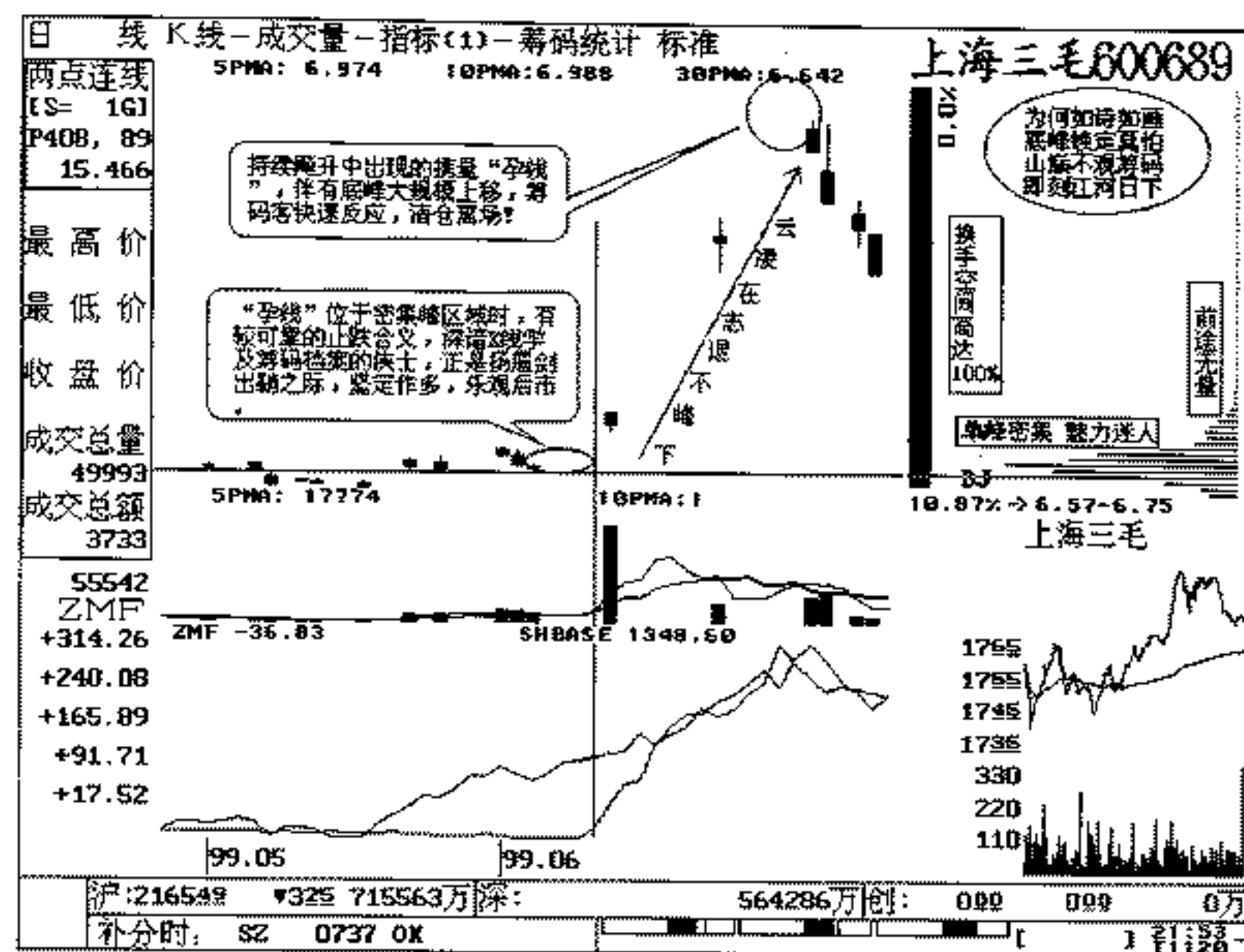

例图 (126)

上升途中缩量“包线”，底峰锁定后市乐观。
远离底峰巨量“包线”，筹码上移提早决断。
长期横盘无量“包线”，筹码散乱防范风险。

七十一、孕线



末一根小 K 线完全被先一根较大的 K 线所包容，在孕线中十字线为力度较大的 K 线组合形态之一，在上涨或下跌趋势中都有可能出现。

含义暗示

在涨势中出现，为卖出信号。在跌势中出现，为买进信号。

筹码档案

(一) 上涨初期，无论是循环高位或低位出现“孕线”时，均在密集的廉价筹码峰之上，仍可看好后市。值得一提的是，在循环低部正好受阻于峰位的支撑而企稳时，“孕线”的出现伴随着量能的极度萎缩，此乃最佳的介入机会，如例图(127)。可依据该峰值(股价以下获利筹码值)的大小决策仓位的轻重，汇聚值愈大，仓位愈重。反之，应分批建仓，不失为上策，顺势而为。

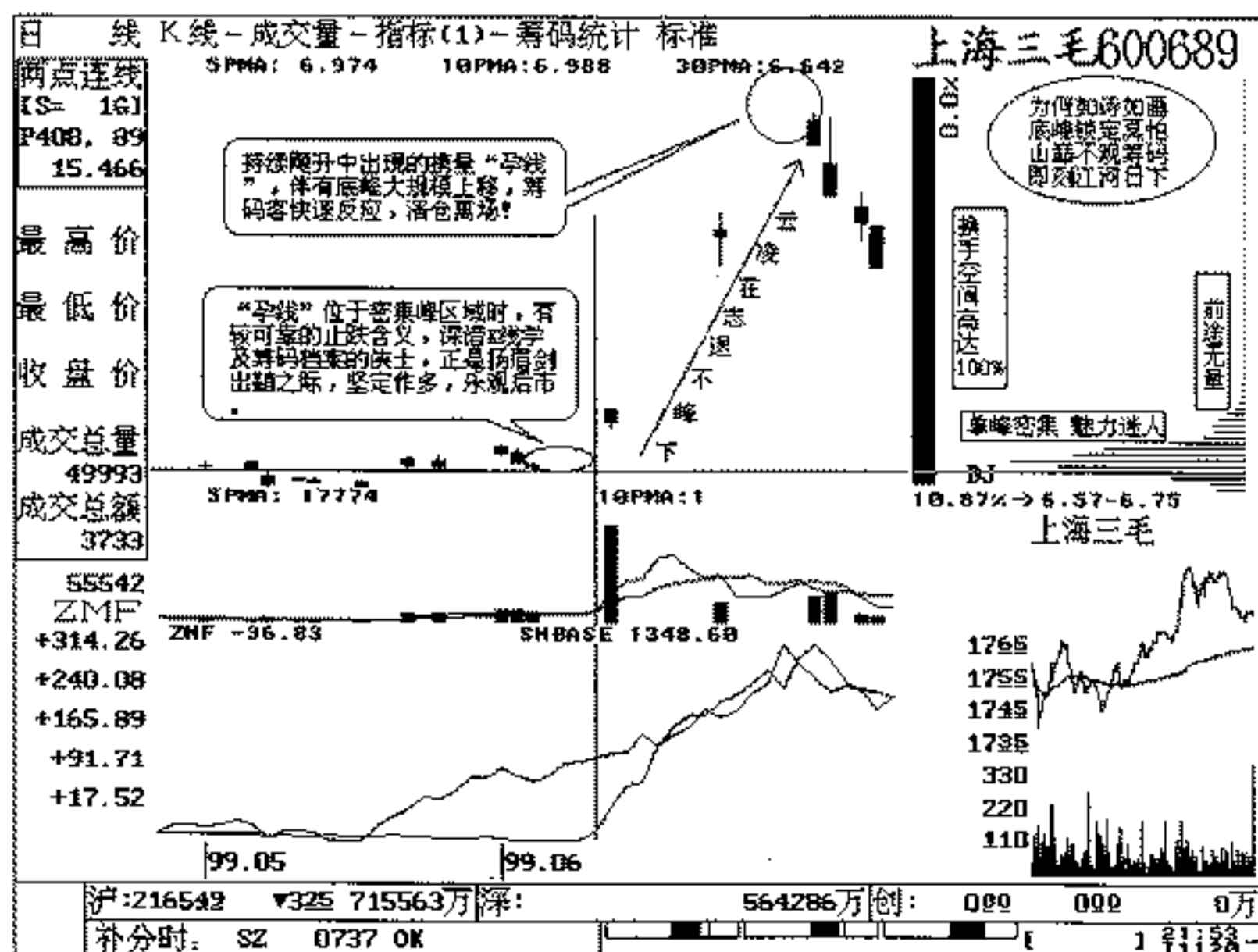

例图 (127)

(二) 上涨趋势中循环高点出现“孕线”，见顶回落的可能性极大(阳孕阴)，股价距各路均线及底峰较高，如有低位筹码出兵上移，短线应采取大众策略，适量减持。其见顶卖出的含义的确不容忽视，加之筹码的移动或者 KDJ 指标、RSI 等指标均攀至高位，与诸多条件有机的结合研判分析，可以更加成熟决策。在实战操作中，如在循环高点获利筹码锁定较好，不必减持操作，可待回调之后仍然继续看好后市，保持乐观心态，避免频繁进出。经常有一些个股升途中，在循环低点出现“孕线”，仍须观察筹码分布态势，作出相应选择。该信号以下筹码值大于 50%、单峰锁定较好(并非那种筹码分布区间宽阔的无峰位可言，尽管获利值在 50%，必须慎之又慎)，转势向上的可能性较大，故应重新买进看涨。

(三) 值得重视的是在上涨行情末端出现“孕线”时，低位筹码重兵出击，上移动作非常明显，伴有量能的放大，可判断为见顶条件具备，打一次有准备之仗。

(四) 长期缩量盘整过程中，由于上档被套筹码顽固不化，股价的整固区较难收集大量的廉价筹码，尚不足以推动健康的上涨行情，仍然需要充分的时间积累能量。无论出现哪种组合的“孕线”均不可信任，其参考价值不大，切勿感情用事。

(五) 在下跌趋势末端出现“孕线”，须特别观察量能的异变。过分增大时，适量要一把反弹。长期阴跌，初止企稳，即使出现“孕线”，也很难有较大的筹码峰供我们参考决策，故应更加谨慎细致地做出买入的抉择。较佳策略为呷茶观望，静观其变。

(六) 事实上“孕线”是在股价运行中转势信号较可靠的组合，在下跌趋势中同样如此，在此恕不赘述。我们不主张在下跌势中研判任何一只股票，除非被套。

操作策略

(一) 上涨初期,“孕线”出现在高度密集的底峰之上时,可择机介入看好后市。

(二) 上涨途中的循环高点出现“孕线”如乖离率偏大,股价远离中期均线,如底峰筹码部分上移,应同步操作减持仓位。在循环高点出现“孕线”时,获利区筹码重兵驻守,锁定较好,应继续看好后市,保持乐观心态。

(三) 上升趋势中的循环低点,获利区以内筹码重兵集结,单峰突出。届时出现“孕线”(低位阴孕阳)时,可及时介入,获利值达到50%以上时,考虑加仓,持股待涨。

(四) 大幅上涨行情末端出现“孕线”伴有量能的猛增与低位筹码的明显上移,应果断离场。至于往后的走势,爱作出什么头部形态那是庄家的事情。

(五) 下跌行情末端出现“孕线”过程中有微量的筹码堆积值,不足以扭转乾坤、重振雄风,故应继续观望其量能的变化,谨慎决策。

(六) 下跌途中出现“孕线”,筹码的分部仍然上多下少,非常悬殊,该信号不足为据。

操盘备忘

上涨初期携量“孕线”,底峰密集适度参战。

上升途中携量“孕线”,底峰锁定保持乐观。

远离底峰巨量“孕线”,筹码上移获利兑现。

下跌途中无量“孕线”,上峰密集继续看淡。

大幅急挫携量“孕线”,上峰密集微幅反弹。

长期横盘缩量“孕线”,筹码散乱袖手旁观。

七十二、镊子线



三根K线的最高价或最低价几乎处在同一位置,在上涨或下跌趋势中都有可能出现。

含义暗示

上涨时出现,为头部信号。下跌时出现,为底部信号。

筹码档案

(一) 上涨行情初期,出现“镊子线”时,股价位于高度密集的底峰之上,是明眼人择机建仓的时机。如该峰区廉价筹码值在30%左右时,可试探性买入。随着反复的震荡,上峰锐减,斩仓明显,股价以下有可能在短期内的筹码峰值快速提高,方可加码买进。如有幸遇到80%左右的密集底峰,届时一次性重仓杀入,坚定看好后市。随庄潇洒一回,又有何妨?

(二) 上升趋势中的循环高点出现携量的“镊子线”有非常明确的指导含义(如2000年5月份的“600868”股)。在变异的“尽头线”之后拉出长阴,形成典型的“镊子线”,低峰筹码固守其位,已给我们提供了可靠的持股资讯。趁着过大的乖离率,庄家乘机打压股价,供出珍贵持筹,往往在短暂回调之后改变原有姿态,高歌猛进。故此,在实战中应在循环低点增磅入局,切不可因为标准“镊子线”而自作聪明。我们的靠山是谁,不就是锁定的底峰么?这是持股获利的真理!

(三) 上升途中的循环低点，在底峰筹码尚未出击的情况下，打出“镊子线”时距该峰（主力成本区）非常接近。经验丰富者可在放量阳线超越前一日的大阴 1/2 时及时跟进，坚决守仓，享获拉升空间。

(四) 大幅上涨行情末端，“镊子线”形成过程是在大阳线之开盘价附近。隔日，多空双方小心接触，上攻乏力或停滞不前，报收以极小的 K 线实体，且不超越阳线开盘价位（也可当作“尽头线”对待），末一根大阳线吞没掉前一根大阳线时，K 线学派才能断定“镊子线”的完整组合。值得追究的是在三根大小不同的 K 线中均有低位筹码上移的动作，相应的操作策略应为谨慎减磅。较高点位，庄家心存不善、带头散筹，个人还等什么？末一根阴线形成过程中，可见盘口有持续大抛单出现，量能随之放大，获利区筹码锐减，上移汇聚明显。故在阴线覆盖前一根大阳线 1/2 时果断出局，即便底峰剩有一部分残余兵力，也不必想入非非，应坚决看淡后市。别指望诡计多端的庄家可以在次高位散筹。在盘头的反复震荡中仍可调兵遣将，加速出逃的脚步（散筹），如例图（128）。

(五) 大幅下跌行情末端出现“镊子线”，不能因为方显见底过早，而急于介入抢反弹。由于长期下跌，上档位置重兵被困，死守空城。即使有 5%~10% 的获利筹码，也不足发起强劲的反攻行情，故应视其量能的变化谨慎策略。触底反弹是需要相当条件的，比如股价急挫至下档密集峰位时，有放量长阳拉出等，另当别论。

(六) 长期缩量牛皮盘整格局中，如果上档被套筹码坚持锁仓，出现“镊子线”时，其参考价值不大，说明该股尚不具备发动一轮大级别的上漲行情，必须期待廉价筹码的充分沉淀（积聚）。

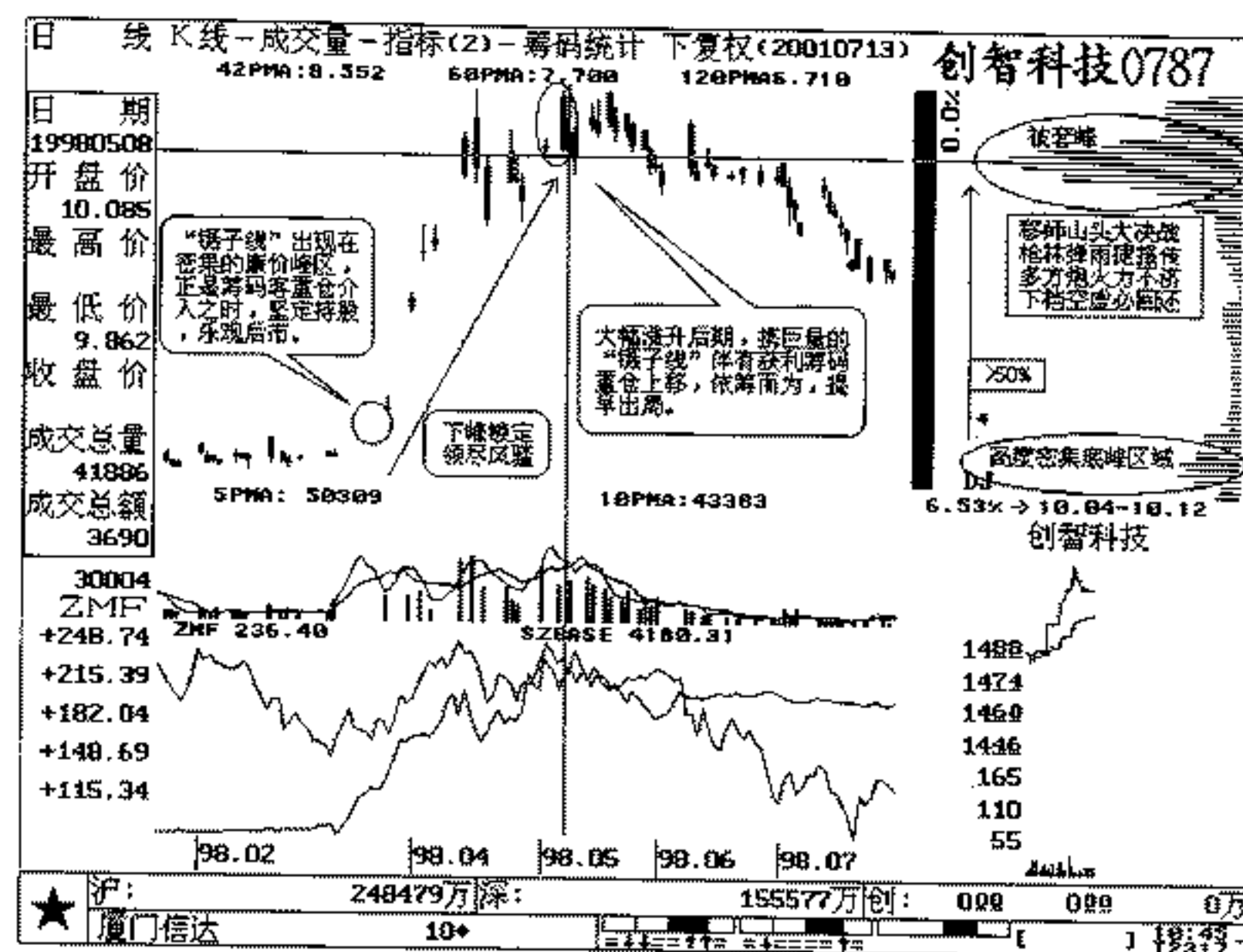

例图 (128)

操作策略

(一) 上涨行情初期，“镊子线”出现在高度密集的廉价底峰之上时，可择机建仓，看好后市。

(二) 上升途中的循环高位出现“镊子线”时，距底峰垂直高度不过 15% 且获利区筹码锁定良好，无需清仓，可继续看好后市。

(三) 上升途中的循环低位出现“镊子线”时，往往受阻于锁定的下峰而放大量能。对此应加码买进，谨慎看好后市。

(四) 大幅涨升末端出现携巨量的“镊子线”时，获利区以内筹码倾巢出动，应快速决断，抽身离场，看淡后市。

(五) 下跌途中出现“镊子线”，故于上档被套筹码哀兵集结，不肯离去，股价尚难重返升途、再拾升势，以观望为宜。

(六) 在漫长的筑底过程中出现“镊子线”时，即使量能有所放大，也不可重仓杀入。好战分子适度作一反弹，应快进快出。切莫陷入长期筑底的难堪境地，难以自拔。

操盘备忘

上涨初期“镊子线”，底峰密集有好转。

上升途中“镊子线”，底峰锁定仓不减。

远离底峰“镊子线”，筹码上移早了断。

下跌途中“镊子线”，上峰密集应看淡。

大幅下跌“镊子线”，筹码散乱小反弹。

长期横盘“镊子线”，下峰初现场外观。

七十三、上档盘旋形

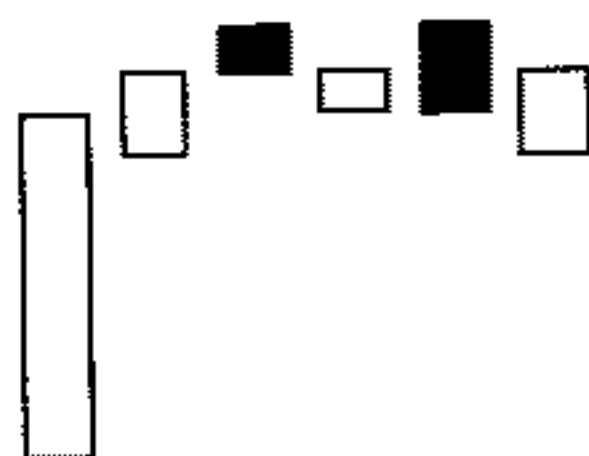

出现在上涨途中，上档盘旋时间在5天以上。

含义暗示

见顶信号，后市看淡，超过14天，多数看跌。

筹码档案

(一) 长期筑底后期上涨之初出现“上档盘旋形”，该信号以下沉积着大量的廉价筹码，且距底峰较高（高出10%左右），但

上峰仍有少数死多头坚守仓位，誓与阵地共存亡，与新的多头军势力（底峰筹码）悬殊颇大。如个别投资者在此前失去了底峰区域建仓良机，在此可谨慎作多。同时，也可看出该股拒绝回调的强势特征。如果该K线组合以上前途无量，几乎看不出有套牢盘，应佐以大势趋向加重仓位，看好后市。

(二) 上涨趋势中的循环高点，获利区以内筹码分布均匀，获利值90%以上，应谨慎对待或减持操作。全盘获利不拉升，谨慎减仓应沽空。全盘获利，加速上攻，筹码上移伺机沽空。

上升途中出现“上档盘旋形”，股价距密集的底峰在15%以内，上档套牢盘寥寥无几。若大势趋淡，以观望为主；大势趋好，个股ZMF指标反复走高，可快速决断，出兵追击，抓准暴涨空间，如例图（129）。

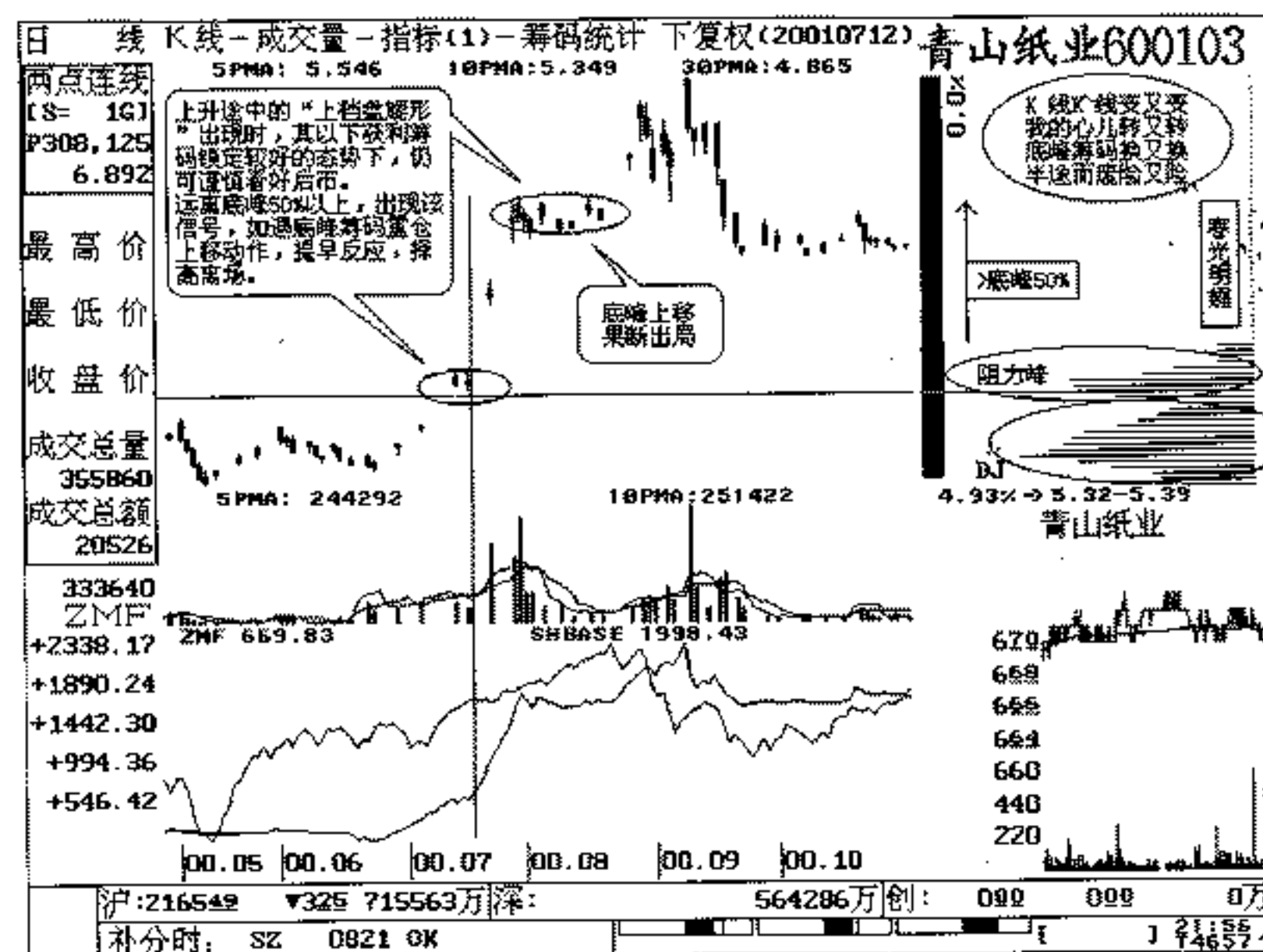

例图（129）

(三) 大幅上涨行情后期出现“上档盘旋形”，大阳线之后有阴阳相间的小K线在较窄的范围徘徊震荡。如果在末端的大阳线之前，底部各区域（价位）分布的筹码安然未动，那么在大阴线之后的任何一根小K线里一旦发现筹码上移或逐日上移，届时应快速沽空、抽身离场！沉迷其中，价高情未了，极端错误！一旦庄家翻脸不认人，股价快速下挫便悔之晚矣。如投资人执着缠绵于某只个股，可在1~7天以后，股价选择了明确的突破方向后，重新做出抉择也为时不迟。不过别忘了升浪随时有，关键在于发现。该股的业绩及题材真那么迷人？当一只股票度过了其拉升段之后，犹如某一事物发展的旺盛阶段一去不返。如有意外，及时退场，恭候新的良机，不失为上策。

操作策略

(一) 大幅上涨行情后期出现“上档盘旋形”，多空放出巨量获利区筹码，重兵出击，向上汇聚，应快速出局。

(二) 长期筑底出现“上档盘旋形”，下档集结了大量的廉价筹码峰，可及时建仓，看好后市。

(三) 上涨趋势中的循环高位出现“上档盘旋形”，如距高度密集的底峰（绝不是分布均匀的那种态势）不相甚远，获利筹码冰封雪冻。对此仍可坚定信心，持股待涨，场外资金适度买入。

操盘备忘

上涨初期“上档盘旋”，底峰密集行情转暖。

上升途中“上档盘旋”，底峰锁定辉煌再现。

远离底峰“上档盘旋”，筹码上移离场休战。

七十四、加速度线

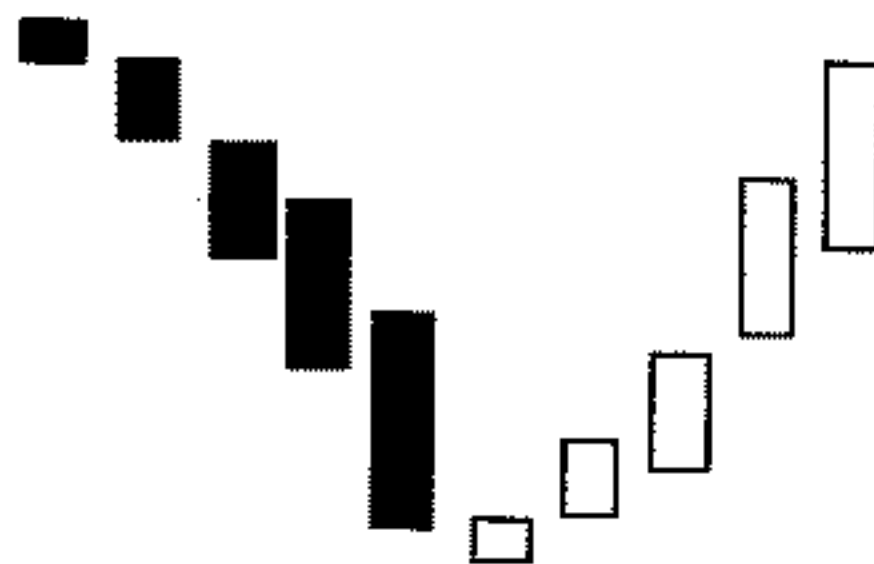

在上涨趋势或下跌趋势中都有可能出现。

含义暗示

上涨时出现，为头部信号。下跌时出现，为底部信号。

筹码档案

(一) 长期筑底后期，被套筹码七零八落溃不成军，或者上档已经空虚。廉价筹码峰异常密集（往往获利值在80%以上时），股价不涨反跌，出现缩量重挫的连阴走势。在此前介入的场内资金，大可不必惊慌失措。常态下可看作拉弓射箭的力学动作。果不其然，股价急挫触底、起死回升，携量反攻。尔后，又出现了加速段的上升行情，其力道强劲，节节逼空，上穿峰区，一轮大级别的多头行情气势如虹。如例图（130），这里两种组合的“加速度线”充分得以体现，是我们研判剖析的最好案例。实战操作中多加体验，周全策略。

(二) 上升途中出现“加速度线”，低位筹码安营扎寨原封不动且不必心存疑虑、慌不择路。虽其阳极态势显露无遗，作多能量随股价滞涨的位置适当减持部分仓位也不失为明智之举。当然

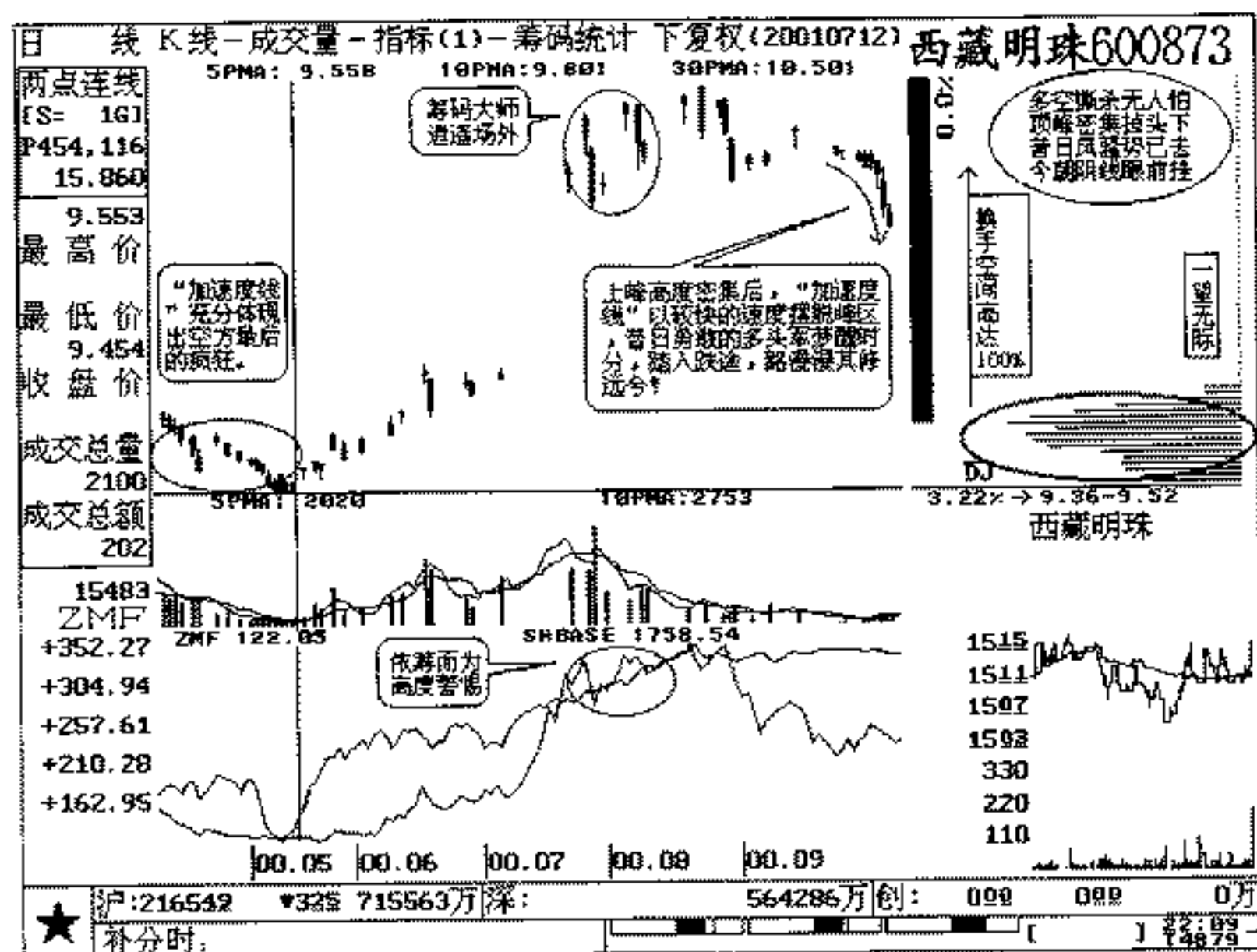

例图 (130)

结合大盘趋势，个股基本面、消息面、技术指标等等一起研判，策略会更加理想。之后，待其回落整固时，逢低吸纳作波段，方显上策。

(三) 在上涨趋势中的“加速度线”（连阴急挫）格局的演化，有读者问：不是在下跌趋势中才能出现么？回答是否定的。在现今许多图形里上升趋势中的“加速度线”下跌线不胜枚举。我们说在一轮正常的上涨行情中途，突然某一天股价鬼使神差般地持续抽出连阴，使投资者猝不及防，跌穿各路均线，正如“加速度线”破位下挫，自由落体。届时，只有死多头才紧捂着有限的筹码，市场上大多人士被这突如其来的破位下行跌得大惊失

色，找不到北的人们只好三十六计“走为上策”，盲目斩仓、狼狈逃窜，出局之后仍然心有余悸。眼看股价回落不止，暗自庆幸。精明的内行也在寻找套路——某种形态学上的框架或统计指标上的支持却未必得法。既然不得法，随时都有决策失误的危险相伴。

其实只要用心，这里的破绽极易看出。在下跌时量能处于极度萎缩状态，获利区筹码始终按兵不动，主力动向指标并未随之大幅走低，阴线连绵，人为刻意打压痕迹显而易见。上述几点，可判断为庄家正在构造“空头陷阱”的过程。故急挫企稳后“收复线”出现当日，是思维敏捷、头脑灵活者及时跟进加码买入的时刻。如例图 (131)，果然，股价在其后的运行中以更陡峭的角

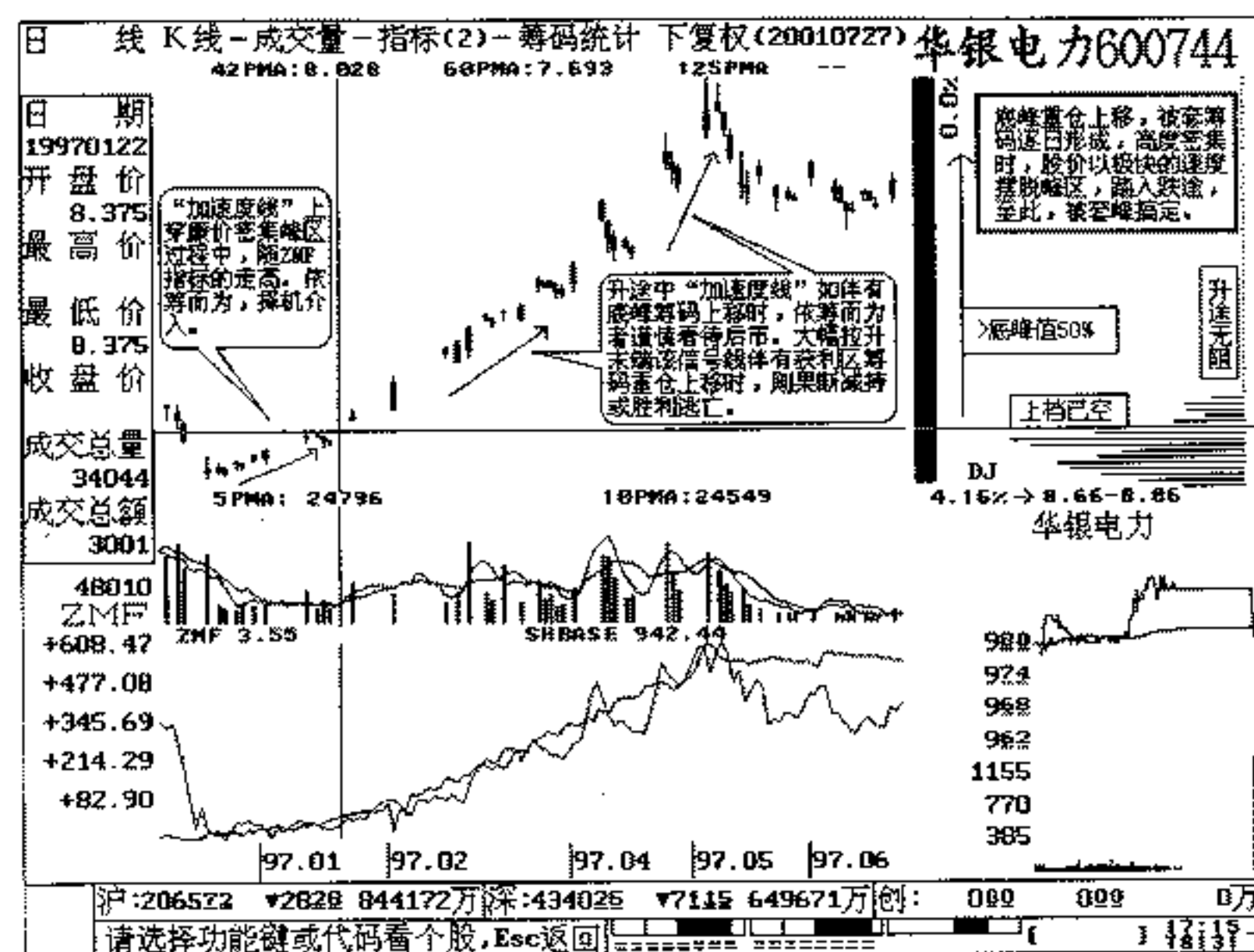

例图 (131)

度向上穿越各路均线，重新拉回原通道中再反复震荡向上，以排山倒海之势勇往直前，所到价位吞没残筹，直至终极目标。这种“空头陷阱”的演化是我们逢场必遇的格局，须慧眼识妖，有备无患的最基本的功力不可抛之脑后。

(四) 大幅上涨行情末端出现“加速度线”，随着量能的放大，持续逼空的上攻，充分释放出多头能量，股价显然距各路均线与底峰日渐遥远，在某一天或某一根 K 线中（部分阴线或阳线），有获利筹码上移迹象，应高度警惕，可随之减持操作。一旦出现放量滞涨或反复，底峰筹码势必重兵出击，应随其一同抛售，提早离场，高位盘旋，多空巨量，筹码大肆上移，皆可作为离场警告！

(五) 上升中另有一种走势是我们少为涉及的，那便是股价在相对低价区，随着 ZMF 指标的走高，量能的温和放大，拉出诱人的“加速度线”。能否放量突破或充分消化上档的峰位（往往密集峰区在股价以上），多方反攻时能否放量上穿该峰区，仍然不得而知。该区域的大量筹码，除了须有较大的换手率以外，须严密监视盘口的动向。如此格局，股价也距中期均线超出 10% 以上。尽管如此，该股价却毅然决然携量上穿密集区，如再伴有持续的巨量放出，应毫不犹豫，在峰位之上果断跟进，坚定看好后市（2000 年 12 月的 600181 股）。

操作策略

(一) 上涨初期升途空虚，底峰密集，出现“加速度线”时，距廉价峰区不远，可伺机建仓。

(二) 上升途中出现上涨的“加速度线”时，获利区筹码始终锁定不动，可继续看好后市。

(三) 上升途中出现急挫的“加速度线”，如获利筹码锁定较好，ZMF 指标尚未走低，可以空头陷阱看待之。

(四) 大幅上升行情末端出现“加速度线”，获利筹码移师山

头的同时，应同步减仓或离场操作。

(五) 大幅下跌行情末端出现“加速度线”，不宜斩仓。抢反弹者必须视其量能演化，谨慎策略。

操盘备忘

上涨初期“加速度线”，底峰密集行情转暖。

上升途中“加速度线”，底峰锁定保持乐观（逼空）。

上升途中“加速度线”，底峰不动卧薪尝胆（诱空）。

远离底峰“加速度线”，筹码上移提早了断。

大幅下跌“加速度线”，筹码凌乱场外旁观。

七十五、下跌三连阴



出现在跌势中，三根阴线实体相当，多为大阴或中阴线。

含义暗示

下跌初期，继续看跌。下跌末端，为见底信号。

筹码档案

(一) 上涨行情初期，如底峰沉淀的廉价筹码十分有限，由于此前的被套者惜售心理，迟迟不肯撒手持筹，致使主力难以在较短时间低吸充足的仓位，气急败坏地使出“下跌三连阴”组合形态，迫使好转的上升格局面目全非，姿态丑陋。上档的顽固分

子信以为真，错误预期新一波大跌即将展开，为避免蒙受更大的亏损，不计成本，忍痛斩仓。老道的筹码客可追踪到上峰的筹码可怜兮兮地隐退过程，并被底峰残酷的吞噬。但当绝对底价区的筹码汇聚至60%以上时，才是智者热身出拳之际，佐以ZMF指标的走高，坚定看好后市，与庄同行，直至胜利的那一天。

读者有幸面临“下跌三连阴”，在高度密集的廉价底峰之上时，应理解为震出最后的顽固分子手中的宝贵持筹。一旦如愿，该股的上升行情至少是令你满意的那种。所以，任凭风情万种，我自底峰为证。依据峰值不失时机地果断决策，你将有意外的惊喜！如例图（132）。

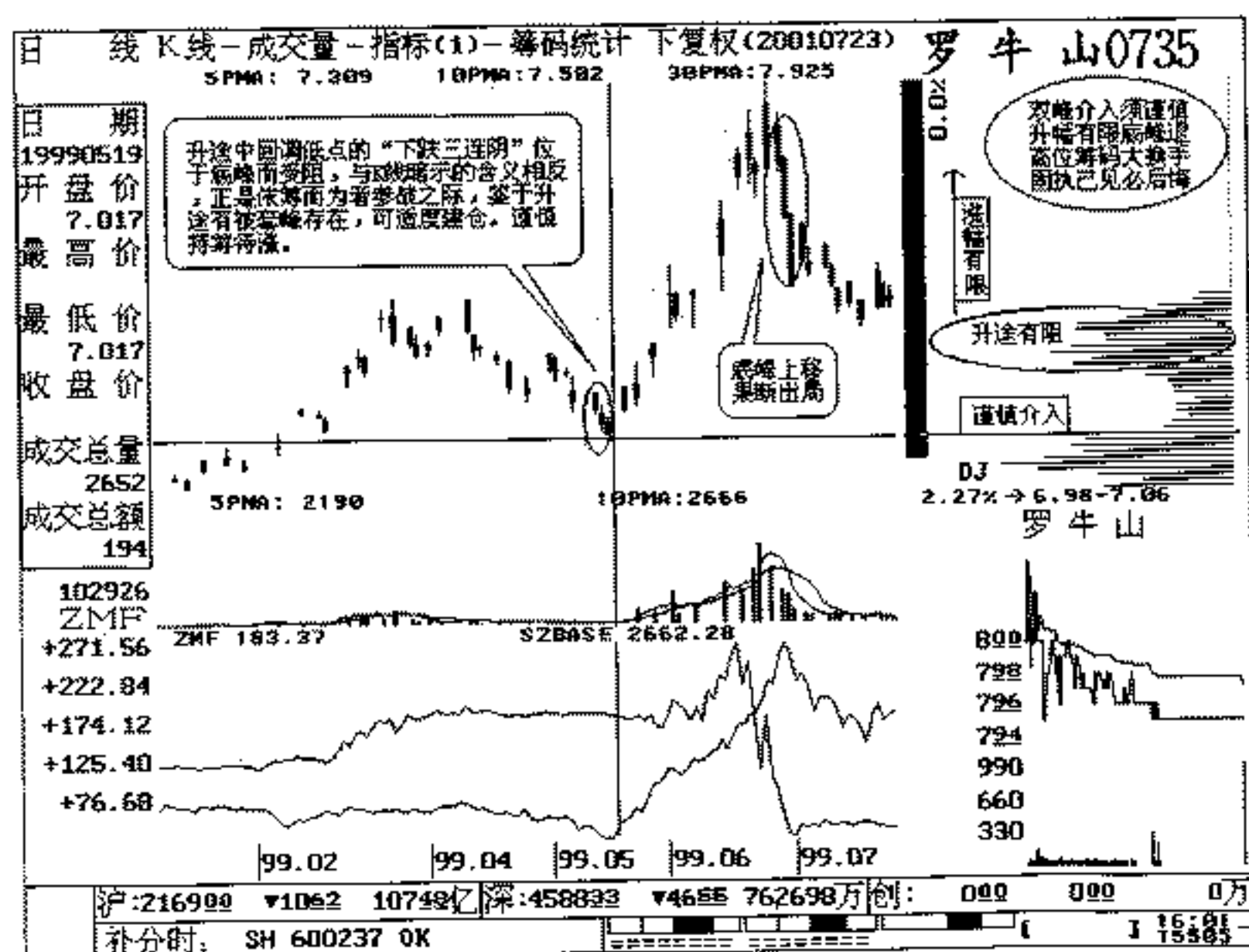

例图（132）

（二）上升趋势中的循环高位，由于跟风盘的涌入或大势的趋淡，庄家趁机打压，出现缩量的“下跌三连阴”。如获利区内所有筹码未曾出击，稳如泰山，ZMF指标尚未大幅走低时，可判认为“空头陷阱”之嫌。场外资金待其回落企稳时，择机入局重仓持有。“挖坑埋人”后往往有一段急升过程，一段令人心情激动的暴利隐含其中。

（三）大幅上涨行情末端，股价进行过充分的盘头过程，底峰消退，积聚高位，可观察到有突出的筹码高度密集的峰位形成，足以说明行情已进入尾声阶段，随时都有反转的可能。但当人们满怀热望、信心百倍地沉醉在美好的憧憬中时，庄家也完成了其派发使命。择一良晨吉日，反目为仇，隐身叛逃。“下跌三连阴”中头一根中阴或大阴线快速脱离高位峰区，正式宣告那里的勇士们被套无疑。顿悟之间，先知先觉纷纷而逃，致使空方炮火铺天盖地。当人们还沉浸在上涨的美梦中，接连拉出实体相当的第二根、第三根大阴线，犹如狂轰滥炸，远离上峰。无情的阴棒抽醒痴情的人们，眼冒金星，决策来不及成熟时，股价已驶入阴跌的快车道加足油门，风驰电掣。对于深谙筹码操作者而言，“下跌三连阴”早已是后面的戏了，故当股价处于绝对高位时，底部筹码明显上移的那一天，你早已安然离场了。作为技术形态组合的一种，在此还得加以陈述，旨在重敲人们追高获利的警钟。因此，当面临高位的“下跌三连阴”组合时，是后知后觉者疲于奔命的号角。

（四）下跌趋势中出现“下跌三连阴”时，筹码分布态势继续处于上多下少的格局，不应做出重大的卖买决策。应继续观望为宜，也不对该票进行其他徒劳的追究。

（五）下跌趋势末端出现“下跌三连阴”，充分释放出空方能量，虽无足够积累的筹码来研判，衰极则盛的不变法则警示我们，股价经过漫漫阴跌之旅后期再次急挫，含义兆示基本见底或

底部区域，急于求升，尚需观望。当然斩仓已大可不必了，隔靴搔痒毫无意义。

操作策略

(一) 上涨初期“下跌三连阴”出现时，仍然处于高度密集的廉价底峰之上（该峰值汇聚了80%以上的便宜筹码），敏锐的投资者可择机进场，看好后市。

(二) 上升途中出现缩量的“下跌三连阴”时，获利区以内筹码继续处于锁定状态，仍可坚定看好后市。

(三) 高位盘头之后出现的“下跌三连阴”，可观察到有高度密集的筹码峰被抛遗在顶端，行情步入跌途，势不可挡。故应及时止损，快速离场，免遭深套，恭候新的升浪。

(四) 下跌途中筹码档案上多下少时出现“下跌三连阴”，应采取观望态度，多看少动。

(五) 长期下跌末端出现“下跌三连阴”，有见底可能。鉴于上档重兵被困，死守空城，微量获利筹码不足以推动股价急转直上，如抢反弹，应慎之又慎！

操盘备忘

上涨初期“下跌三阴”，底峰密集适时买进。

上升途中“下跌三阴”，下峰锁定持仓不退。

远离底峰“下跌三阴”，筹码上移行情回归。

下跌途中“下跌三阴”，筹码散乱无须用心。

大幅急挫“下跌三阴”，上峰密集不闻不问。

七十六、秃线



阴线或阳线实体较大且幅度相当，最好不带上下影线，稍有极短的影线仍可当作“秃线”看待之，在上涨或下跌趋势中都有可能出现。

含义暗示

上涨时出现，为头部信号。下跌时出现，为底部信号。

筹码档案

(一) 上涨行情初期，“秃线”出现在长期筑底时汇聚（沉积）的廉价筹码底峰之上时，如上档高价区的被套残筹屈指可数。届时是场外资金伺机建仓的良机，仓位的多寡取决于该峰区（股价以下）获利筹码值的大小而灵活策略。“秃线”是股价运行格局中较少见的一种组合，但在不同的循环中有特别的警示作用，可靠度不可忽视，如例图（133）。

(二) 上涨趋势中的循环高点出现“秃线”，底峰筹码岿然不动，但乖离率偏大。故应减持仓位，逢低仍可买入，波段操作得心应手，可立即跟进，适度搏一短差，待尾市收盘后已有利可图了。这里只能针对短线高手而言，也可理解为见底信号。

(三) 上涨趋势中的循环低点出现“秃线”，低位筹码未曾上移，仍可坚定持股信心；反之应适度减仓操作。如该信号恰遇下档获利筹码峰的支撑而企稳，应果断买入，重仓持有。

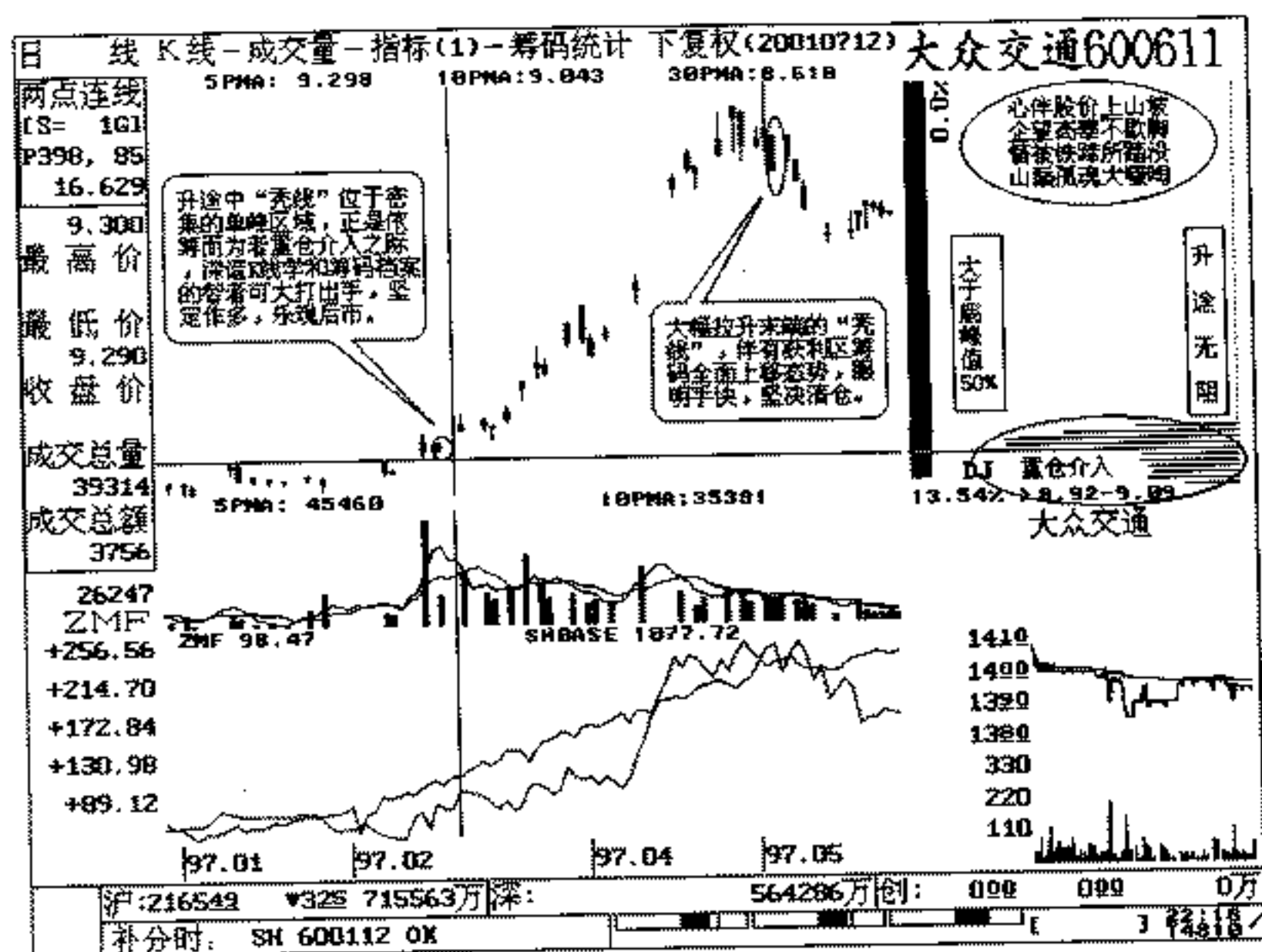

例图 (133)

(四) 大幅上涨行情末端出现“秃线”，伴以多空巨量，无论是前一根阳线或后一根阴线，一旦发现有获利筹码锐减并上移时，随之减持操作。一些流通规模较小的股票，加之庄家操作手段的凶悍，获利筹码的派发可在1~3日内胜利完成，一定要提高警觉，加倍小心。无论怎样，股价处于绝对高位，尤其大阴吞没大阳线实体1/2时，只要伴以筹码的显著上移，都应在此位快速清仓出局。瞻前顾后，恐遭厄运。届时，还可参照低峰（庄家成本区，约42日均线价位）与股价的距离是否超出30%以上，为决策的成熟增加一份重要资讯。

(五) 下跌趋势中也有可能出现“秃线”组合形态。由于被

套筹码凝固不动的缘故，届时可看作技术性的调整，绝不可轻率决策、盲目抄底。应根据个人持筹成本灵活抉择，伺机卖出（高位阴线插入阳线1/2后且持续大抛单不断，多方无力反攻时抓紧时机了断，当日大阴线彻底吞没掉阳线实体以收盘告终），你可在场外哼起小曲儿轻松自由地呼吸了。

(六) 大幅下跌行情末端出现“秃线”，如遇量能的猛增，在大阳线吞没阳线1/2时，有多头大买单不断涌入，短线高手可适量搏一短差。

(七) 长期横盘过程中无论处于哪一个阶段，徘徊中的股价表现出缩量微幅摆动的态势。届时遇有“秃线”的面临，不必过分在意，据此入市，风险犹存。

操作策略

(一) 转势初期，“秃线”出现在高度密集的廉价筹码峰之上时，上档被套筹码人烟稀少，场外资金可择机建仓。

(二) 上升趋势中的循环高点，“秃线”的出现距底峰筹码相去不远时，获利筹码锁定较好。届时，不必急于逃离，可待股价整固之后，仍有东山再起的可能。

(三) 上涨趋势中的循环低点，获利筹码锁定良好，出现“秃线”时为最佳买入信号，应重拳出击。

(四) 大幅上升行情末端出现“秃线”，遇有量能的猛增或底部筹码大举上移时，果断作空。

(五) 在下跌趋势途中出现“秃线”时，股价以上仍然汇聚了80%以上的套牢筹码不肯撒手，坚守仓位。届时，不能以该信号作为入场的重要依据（一般可看作技术性的反弹或见顶）。

(六) 下跌趋势末端出现“秃线”，可当作见底企稳的信号参考，搏短差者应视其量能的异变谨慎决策。

(七) 长期盘整中出现“秃线”，研判价值不大，不可轻率做出买卖抉择。

操盘备忘

上涨初期携量“秃线”，底峰密集后市可观。
上升途中缩量“秃线”，底峰锁定辉煌再观。
上升途中携量“秃线”，单峰上沿果断参战。
远离底峰巨量“秃线”，筹码上移提早了断。
绝对高位无量“秃线”，顶峰密集后市看淡。
下跌途中缩量“秃线”，上峰密集继续看淡。
长期横盘无量“秃线”，筹码混乱场外旁观。

法 则 篇

第二十九章 筹码法则

选股秘诀

- (一) 上升趋势中回调低点，收复线基本确立的尾盘 30 分钟。
- (二) 上升趋势中两阳夹一阴基本确立。
- (三) 上升趋势中量价配合较理想。
- (四) 大势趋暖，个股放量突破某形态颈线位当日。
- (五) 长期横盘放量拉升之初。
- (六) 股价反复运行在 30 日、42 日均线之上的技术性回调低点。
- (七) MACD 指标在 0 轴以上，股价放量拉升。
- (八) 股价有效突破长期下降通道上轨。
- (九) 牛市跟热点，熊市跟庄家。
- (十) 符合一时期炒作理念。
- (十一) 放量拉升之后，回档至 1/2 或 1/3 处（残酷洗盘时，抓收复线当日）。
- (十二) 凭题材或业绩支撑，慢牛爬坡，碎步前进，不为大盘起伏而动摇。
- (十三) 牛市中择强汰弱。
- (十四) 月、日、时 K 线同时上交重要均线（时间共振）。
- (十五) 大势向好，持续强于大盘。
- (十六) 上升中拒绝回调。

黑马秘诀

(一) 矩形整理或某种形态演化后期股价以下日积月累的单峰筹码最大。

(二) BOLL 指标轨迹极度收缩。

(三) ZMF 指标反复向上。

(四) 形态内量能逐日递减。

(五) 当股价伴以量能的放大收在萎缩的布林线上轨附近，是难得一见的狂奔象，可当机立断跟进做多！

在未来的操作中或在面临形成的许多图形里读者也可根据自己的兴趣，悟出更深邃详尽的要点和数据。想必会收益匪浅，永难忘记。

筹码选股秘诀

(一) 长期筑底，廉价筹码高度密集，股价徘徊于峰位区间、缩量小幅摆动。

(二) 上升趋势中，7 日均线与股价均站在高度密集单峰廉价筹码上沿（其以下决不能有 30、60、90 日积累的丝毫筹码为千载难逢）。

(三) BOLL 指标严重收敛，某一日股价伴以量能放大收在该指标上轨处，获利区筹码锁定较好。

(四) 上升趋势中，获利单峰筹码在 55% ~ 63% 之间（最好锁定）。

(五) 有业绩或题材支撑，慢牛爬坡，获利区内锁定筹码值至少在 50% 以上。

(六) 上升趋势中的回调低点，恰逢获利区筹码密集峰支撑，

企稳后的携量收复线（阳线）。

(七) 股价升幅距 42 日均线（主力成本——获利区筹码密集峰位均值）不超出 30%。

(八) 上升趋势中，获利区筹码固守原位，藏龙卧虎。

(九) 上升趋势中，获利筹码高度集中，绝对换手空间不高，上档被套盘逐减下移。

(十) 廉价底峰密集，转势之初，携量上攻。

(十一) 股价携量脱离底峰，升途无阻。

(十二) 廉价筹码高度密集上档被套筹码，烟消云散。

(十三) 上档不空，股价不升，上峰不消退，股价难上进。

(十四) 上峰已退，股价即进。

空头陷阱秘诀

(一) 股价涨幅距底部锁定峰值不超过 50% 时任何姿态的回调低位。

(二) 上升趋势中急挫过程，量能不能过大，一般会连抽数根阴线，日线图上刻意作出头部特征，制造恐慌气氛，诱使斩仓。

(三) 上升趋势中，底部筹码不曾完全上移股价匆匆急挫。

(四) 借大势整固，个股缩量下挫，有效跌穿各路均线的支撑，然而底峰锁定。

(五) 上升途中，任何形式的回调，下峰筹码锁定，ZMF 指标并不因股价破位而大幅走低。

(六) 破位下挫直至获利区筹码密集峰受阻企稳，放量中一鼓作气，重新拉回至上升通道运行。

(七) 上述六条，条件具备，破位下挫至锁定下峰区域时，大胆买进，回落时切勿斩仓。

(八) 升幅不大，底峰犹存，回挫之际，有利空传闻。

庄家吸筹秘诀

(一) 大势向淡，人气涣散。

(二) 个股处于绝对底价区域的长期缩量整固。

(三) 跌势末端，有利空传闻。

(四) 在下跌趋势末端，刻意打压（连续缩量阴线），人为迹象明显。

(五) 底部起动前的长阴长阳，震幅剧烈。

(六) 底部盘旋，旷日持久，量能忽大忽小，股价摆动幅度甚微。

(七) 大势转暖，个股在次低位不受各指标及均线的制约，跌宕起伏，阴阳怪异，ZMF 指标却趋于向上。

(八) 上升途中回调至底峰区域。

(九) 上升趋势中的“下探上涨形”。

(十) 绝对升幅在 50% 以内的“空头陷阱”。

(十一) 长期筑底，缩量整固，上峰日渐萎缩，底峰却与日俱增。

庄家散筹秘诀

(一) 大势向好，人气旺盛。

(二) 股价远离底峰 30% 以上时。

(三) 底部筹码向上转移时（倾巢出动）。

(四) 上涨末端的大阳线，有低位筹码向上移动。

(五) 个股利好兑现，高位盘旋。

(六) 上涨末端，绝对高位伴以多空巨量。

(七) 量增价滞，底峰锐减，重兵上移，上峰逐日增大。

(八) 上涨行情末端，底峰筹码日渐消退。

(九) 高位震荡，MACD 指标逐日走底，背离迹象兀现。

(十) 政策面发生变化，大势急转直下。

(十一) 突发性利空。

(十二) 意外的系统性风险来临。

选择买点秘诀

(一) 获利筹码固守城池，上升途中，回调低点。

(二) 牛市中的主力品种，缩量回调阴线。

(三) 上升趋势中的两阳夹一阴（周 K 线组合形态参考意义较大）。

(四) 股价携量上涨，升途无阻，脱离廉价底峰区域。

(五) 上升趋势确立，缩量回调低点，临底峰的支撑而企稳时。

(六) 距密集峰区不超过 30% 时的缩量回调低点。

(七) 上升趋势中的回档整固过程中，获利值在 50% 以上，下档筹码不曾上移。

(八) 获利筹码锁定，连续出现实体阳线。

(九) 下峰锁定，放量向上突破某形态的颈线位当日。

(十) 上档已空、股价继升，理性分析、稳中求胜、胸有成竹，严禁情绪化，选择峰区，阴线买进。

(十一) 上升趋势中锁定筹码达 50% 时，股价徘徊震荡的低点。

选择卖点秘诀

- (一) 股价高距底峰绝对换手空间超过 50% 以上。
- (二) 人气旺盛，底部筹码锐减并上移。
- (三) 高位放量拉升，筹码逐日上移。
- (四) 大幅涨升趋势末端，利好消息兑现。
- (五) 加速拉升之后，高位放量滞涨。
- (六) 大势逆转，个股高位放量长阴。
- (七) 下档空虚，高位峰区日益密集（获利筹码向上汇聚后的格局）。
- (八) 破位下挫，股价摆脱高位筹码峰之初。
- (九) 高位盘旋位的峰值超过 60%，股价放量跌破上档密集峰区当日。
- (十) 高位盘头时，底部筹码几乎倾巢上移当日。
- (十一) 特大利空兑现。
- (十二) 预期业绩大幅滑坡。
- (十三) 理念化为泡影，神仙变为妖魔，猴气的走势被人们所唾弃。
- (十四) 放量滞涨，筹码上移。

跟庄秘诀

- (一) 底部长期整固后期，股价以下廉价筹码高度密集，ZMF 指标调头向上。
- (二) MACD 指标在 0 轴以上，股价徘徊在 42 日均线之上。
- (三) 多头大买单接连出现，巨量脱离底部筹码密集区。
- (四) 30 日均线转势向上，长阴长阳，剧烈颠簸时的低点。

(五) 上升途中、底峰锁定。

(六) 上市公司业绩、成长性、前景、行业、经营管理以及可以预期的未来目标位变化之前，只要底部筹码坚守仓位。

(七) 上涨趋势末端连拉实体阳线，底部筹码冰封雪冻。

(八) 碎步前进，震荡向上，获利区筹码层层锁定（此乃大牛股）。

(九) 高位盘旋时，底部筹码逐日上移显著，故应随其出局。

(十) 利空兑现，庄家不计成本，巨量长阴，同步撤离。

(十一) 长期筑底后期，股价携量收在年线之上，及时跟进。大幅拉升后期，高位盘旋过程中股价靠近上升的年线时，应择高果断出局（做长线的重要概念）。

作长线秘诀

(一) 深入细致研判上市公司基本面、政策面、预期业绩、国家宏观经济走向等。

(二) 股价携量脱离底部筹码密集峰（峰值越大越好），一旦介入应心静如山、珍藏持筹，遵循长线是金的道理，与庄情仇共舞，风雨同舟，直至未来某高价区域，获利筹码上移 40% 之后离场（因为剩余筹码可在股价回落时的次高位，庄家照样可以实现派发目的）。

(三) 勤于学习，善于发现，耐心等待，艰苦跟踪，详实研判，科学决策，长期筑底末端，低位介入之后，决不能因某种传言、道听途说、中途叛逃，以廉价筹码为依托，任凭风吹雨打，我自底峰为证，切忌浮躁，庄在其中，何必庸人自扰，大可不必神经兮兮。

(四) 具备超人的耐力（此底峰是散户赚钱的惟一证据），敏锐的洞察力，大侠风范，作一孤独的寂寞高手，遵循沉默是金的

道理，远离喧闹的人群，不为某种股评教导所左右，不可三心二意，玩世不恭，心态浮躁，珍惜捂股、持筹有理，誓死跟庄。

(五) 绝对低位，长期筑底后期介入，具备与庄共患难的宏图大志、豪情万丈，不被千变万化的 K 线走势而大惊小怪（不是麻木呆滞，不是迟钝无知，而是一种境界、一种大智慧、一种得“道”之后的“阿弥陀佛”），具备运筹帷幄的大气概。

(六) 作长线就是作投资，不仅是投资，还需具备上述五条的苛刻要求。

作中线秘诀

(一) 仔细研判一时期内大盘的趋向，炒作热点、理念。

(二) 较翔实地捕捉上市公司的最新消息，高层经营管理人員的管理素质及人员变动，上升途中股价之下有 30% 的筹码（越多越好、距股价不远的廉价锁定筹码）。

(三) 在上升趋势中，确认有庄家在场。

(四) 基本面、政策面、消息面、资金面、宏观经济面等一起综合分析，决策买卖。

(五) 利用各种技术分析，稳妥操作。

(六) 上升途中股价以下筹码原封不动。

作短线秘诀

(一) 结合一时期热点，寻找一波升浪，恭候一段上升空间。

(二) 走势比较活跃，上升途中的回调低位。

(三) 依据周 K 线暗示的含意，筹码锁定，庄在其中。

(四) 获利区筹码固守不动，重兵集结，股价连续拉升时的主力品种（一时期的热点或“领头羊”）。

(五) 上升途中回调企稳后的收复线——阳线（股价随量能的放大吞没掉末一根阴线 1/2 时）。

(六) 股价上 7 日均线进场，跌破 7 日均线，坚决获利了结。

(七) 下跌趋势末端之后的再次急挫——待收复线进。

(八) 放量向上突破某形态颈线位当日（敏锐的投资者可在前半天察觉其量能超出此前 5 日均量的量值），眼明手快，及时介入，待尾市收出大阳线，已胜券在握。

(九) 上升趋势中的一、三、五浪（切勿数错浪，少依浪形操作为好）。

(十) 上升趋势中股价以下筹码锁定较好，波段性的高抛低吸。

(十一) 精通 K 线学，以其排列组合进行操作（切勿在 MACD 指标里依据“KDJ”要短线）。

(十二) 上升途中，底峰锁定，回调低点。

(十三) 设定获利目标及止损价位实现时，切勿短线变中线，中线变长线，长线变贡献。

友情提醒

(一) 二人一个资金账号，不宜。

(二) 分析手段不健全，不宜。

(三) 不懂股市游戏规则，不宜。

(四) 连绵阴跌，试图买入，不宜。

(五) 放量下跌，企图买进，以卵击石，不宜。

(六) 下跌趋势之末端，重仓杀入，不宜。

(七) 下跌通道中买入，不宜。

(八) 除权配股之后，急于缠绵，不宜。

(九) 长期横盘、牛皮整固，决策买入，不宜。

- (十) 当日上市新股 (无 K 线研判), 不宜。
- (十一) 道听途说, 感情用事, 盲从跟风, 不宜。
- (十二) 满仓一只股 (危险随时到), 不宜。
- (十三) 有争议的股票, 不宜。
- (十四) 套牢之后, 下跌途中一再摊低成本, 不宜。
- (十五) 借款、贷款存心赌一把, 不宜。
- (十六) 不思进取, 随波逐流, 尸位素餐, 不宜。
- (十七) 迷信某位股评师或名嘴, 不宜。
- (十八) 受一条消息、一则传言买入, 不宜。
- (十九) 逆大势而为, 我行我素, 刚愎自用, 不宜。

(二十) 依小道消息而为 (茫茫股海消息满天飞, 好话能传至一个普通散户耳朵? 其后果可想而知), 不宜。

(二十一) 缺乏常识, 盲目买入, 不宜。

(二十二) 知识浮浅, 宣扬个性, 心态浮躁, 阅历不足, 不宜。

(二十三) 反筹码演化而行事, 不宜。

(二十四) 系统性风险正在释放, 不宜。

(二十五) 筹码上移, 巨量滞涨, 无动于衷, 死不离场, 不宜。

持仓秘诀

(一) 下跌趋势初期, 被套持仓, 切勿摊低成本, 错上加错。

(二) 长期横盘, 筹码分散, 逢 N 形浪高点, 适量减持, 近似成本价可清仓操作, 反之继续捂股。

(三) 上涨初期, 底峰锁定后任何形式的下挫均以空头陷阱对待, 严禁中途变节。

(四) 上升趋势中, 股价距锁定的底峰相去不远, 卧薪尝胆,

坚定信念。

(五) 长期筑底后期底峰密集, 升途无阻。

(六) 下跌趋势末端, 加速急挫, 不必斩仓。

淡漠技术分析

(一) 长线买的是公司 (有买老总的说法)。作长线, 需要研判某上市公司的业绩、前景、最新的财务数据、经营管理概况、发展潜力、相关政策、未来市场预期、募集资金投向等等。总之, 就是投资该企业。

(二) 中线买的是趋势 (走向)。作中线, 必须关注一段时期内大势的走向以及消息面、政策面、宏观经济指标等, 对其产生的可能影响, 某一时期的操作理念以及技术分析的武器, 对所持股票做出较为理想的决策, 高抛低吸。

(三) 短线买的是庄家 (一波升浪)。作短线, 需要犀利的目光, 丰富的经验, 实战的智慧, 抓住一波 (强劲的) 升浪。对上述一二条的内容不必过分追究。凭一则消息或一则传言, 某一时期内人们推崇的热点、理念、某一密集的廉价单峰、某一底峰之上的放量长阳等等, 只要能升就可获利。因此, 对短线而言, 庄家的翻江倒海、推波助澜至关重要。至于道氏理论 (统计学)、江恩理论 (几何学)、波浪理论 (数字测试学)、螺旋历法 (黄金数字) 等等, 皆可忘掉技术分析。一句话, 只认庄家和升浪。

后 记

国民经济与企业的进步离不开庞大资本市场的有效调节与供给，与证券市场情也悠悠、愁也悠悠的人们会在新时代满怀豪情，欢欣鼓舞地迎接更美好的明天。

股海横流，顺道者昌。在实战搏击中，智者都有一套积累成功经验的法则。纯粹从赚钱角度出发，也许你会从后面阅读本书的内容。即便如此，作者也希望加以借鉴，显示出自身的真知灼见，那才是行之有效和获益匪浅的。

我们说，什么巨星，之所以能从成功走向辉煌的巅峰，无非是掌握了某一单项的诸多技巧等等相关的奥秘，才青云直上、一举成名、鹤立鸡群，被追星族拥戴倾慕。同理，股市中的取胜之理也是用无数智慧的火花积累起来的。绝不是凭一时半会儿的运气和侥幸，那是短命的，站不住脚的。这里需要的绝不是什么大师，而是炉火纯青的技术娴熟的能工巧匠。通过精雕细琢，方能出手一件好的作品，打赢一次漂亮的战斗。当你对所有的策略了然于胸时，在极富魅力的资本市场游刃有余，想必会百战百胜！

21 世纪是充满机遇和挑战的时代，学习吧！实践吧！为了心中的目标，我们每天都会进步的！

让我们祝愿中国的资本市场更美好！